

المحتويات

نظرة عامة على المنتج

1 الميزات

التثبيت

2 التثبيت

تكوين الشبكة اللاسلكية

3 نظام التشغيل Windows 7

4 نظام التشغيل Windows Vista

6 نظام التشغيل Windows XP

استكشاف الأخطاء وإصلاحها

9 AE1200/AE2500

المواصفات

10 Linksys AE1200

11 Linksys AE2500

نظرة عامة على المنتج

شكراً لك لاختيارك محوّل USB اللاسلكي N من Linksys. باستخدام أحدث تقنية شبكة لاسلكية، يعمل المحوّل على إضافة اتصال لاسلكي أو ترقيته على الكمبيوتر المكتبي أو الكمبيوتر المحمول الخاص بك الذي يعمل بنظام Windows. للمساعدة في حماية بياناتك وخصوصيتك، يمكنك استخدام تشفير الوصول المحمي بتقنية 2 Wi-Fi (WPA2) لحماية اتصالك اللاسلكي.

الميزات



قابس USB: قم بتوصيل هذا الطرف بأي منفذ USB متوفر على الكمبيوتر.

الضوء: يومض في حالة وجود نشاط في الشبكة اللاسلكية.

التثبيت

يصف هذا الفصل إجراءات تثبيت المحوّل.

التثبيت

لتثبيت المحوّل:

1. أدخل القرص المضغوط في محرك الأقراص المضغوطة أو محرك أقراص DVD.



2. انقر فوق **Set up your Linksys Adapter** (إعداد محوّل Linksys).

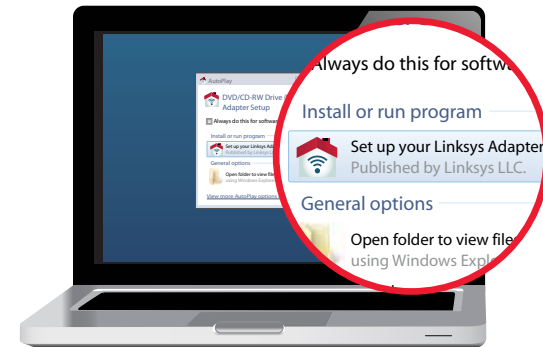

إذا لم تر هذا الخيار، فقم بالوصول إلى الإعداد على القرص المضغوط مباشرة. للقيام بذلك، نفذ الخطوات التالية تبعاً لنظام التشغيل الخاص بك:

نظام التشغيل Windows 7

أ. انتقل إلى ابدأ < الكمبيوتر.

ب. انقر نقرًا مزدوجاً فوق محرك الأقراص المضغوطة أو محرك أقراص DVD.

نظام التشغيل Windows Vista

أ. انتقل إلى ابدأ < الكمبيوتر.

ب. انقر نقرًا مزدوجاً فوق محرك الأقراص المضغوطة أو محرك أقراص DVD.

نظام التشغيل Windows XP

أ. انتقل إلى ابدأ < جهاز الكمبيوتر وحدد محرك الأقراص المضغوطة أو محرك أقراص DVD.

ب. انقر نقرًا مزدوجاً فوق **Setup.exe**.

3. اتبع التعليمات التي تظهر على الشاشة لإنهاء إعداد محوّل Linksys اللاسلكي.

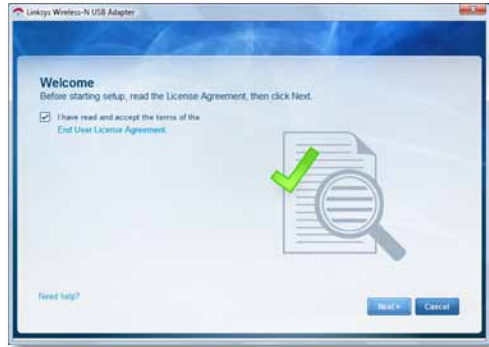

ملاحظة

تحتاج إلى تشغيل الإعداد مرة واحدة فقط لتثبيت المحوّل. بعد تشغيل الإعداد، يتعرّف الكمبيوتر على المحوّل في كل مرة يتم توصيله فيها بمنفذ USB في الكمبيوتر.

تكوين الشبكة اللاسلكية

اتصال لاسلكي جديد

للاتصال بشبكة لاسلكية مختلفة:

1. انقر فوق رمز الأداة المساعدة تكوين الشبكة اللاسلكية. تظهر قائمة بالشبكات اللاسلكية المتوفرة.



2. حدد شبكتك ثم انقر فوق اتصال.



3. إذا لم تكن شبكتك تستخدم الأمان اللاسلكي، فانقل إلى الخطوة 5.

لتكوين إعدادات الاتصال اللاسلكي للمحول، استخدم أداة المساعدة لتكوين الشبكة اللاسلكية. وإذا قمت ب تثبيت هذه الأداة المساعدة على الكمبيوتر الخاص بك أو إذا كانت مثبتة بالفعل على الكمبيوتر الذي تشتريه، فراجع وثائق الأداة المساعدة لمعرفة تعليمات الاستخدام. بخلاف ذلك، اتبع التعليمات الموجودة في القسم المناسب أدناه لاستخدام أداة المساعدة المضمنة في نظام التشغيل الخاص بك:

- "نظام التشغيل Windows 7" في الصفحة 3
- "نظام التشغيل Windows Vista" في الصفحة 4
- "نظام التشغيل Windows XP" في الصفحة 6

نظام التشغيل Windows 7

بعد تثبيت المحول، يظهر رمز الأداة المساعدة تكوين الشبكة اللاسلكية في علبة النظام في الكمبيوتر. (إذا لم تر هذا الرمز، فانقر فوق سهم إظهار الرموز المخفية  في علبة النظام).



عند مرور مؤشر الماوس فوق الرمز، تظهر معلومات عن حالة الاتصال اللاسلكي.

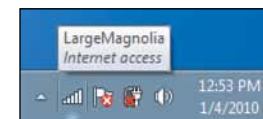

نظام التشغيل Windows Vista

بعد تثبيت المحوّل، يظهر رمز الأداة المساعدة تكوين الشبكة اللاسلكية في علبة النظام في الكمبيوتر.



عند مرور مؤشر الماوس فوق الرمز، تظهر معلومات عن حالة الاتصال اللاسلكي.

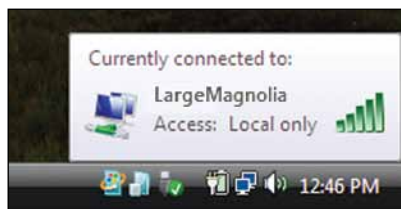

اتصال لاسلكي جديد

للاتصال بشبكة لاسلكية مختلفة:

1. انقر بزر الماوس الأيمن فوق رمز الأداة المساعدة تكوين الشبكة اللاسلكية.
2. انقر فوق الاتصال بشبكة.

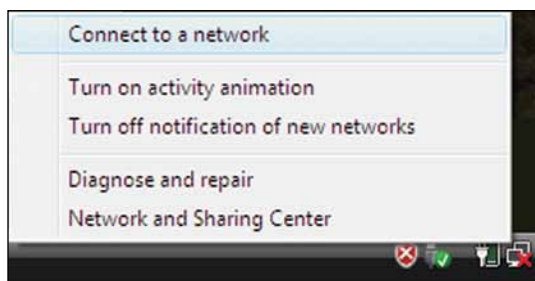

4. أدخل جملة مرور الوصول المحمي بتقنية Wi-Fi (WPA/WPA2) أو مفتاح الخصوصية المضاهية لللاسلكية (WEP) (تبعاً لنوع الأمان لديك)، ثم انقر فوق **OK** (موافق).



تظهر هذه الشاشة أثناء اتصال المحوّل بالشبكة. لا تقم بإلغاء العملية، إلا إذا أردت إنهاء الاتصال.

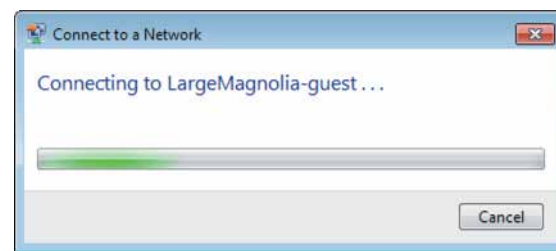

أصبح الكمبيوتر متصلاً الآن بالشبكة اللاسلكية.

ملاحظة

للاطلاع على تعليمات أداة المساعدة تكوين الشبكة اللاسلكية، انقر فوق ابدأ، ثم فوق التعليمات والدعم.

5. أدخل جملة مرور الوصول المحمي بتقنية Wi-Fi (WPA/WPA2) أو مفتاح الخصوصية المضاهية للسلكية (WEP) (تبعاً لنوع الأمان لديك)، ثم انقر فوق اتصال.



تظهر هذه الشاشة أثناء اتصال المحوّل بالشبكة. لا تقم بإلغاء العملية، إلا إذا رغبت في إنهاء التثبيت.

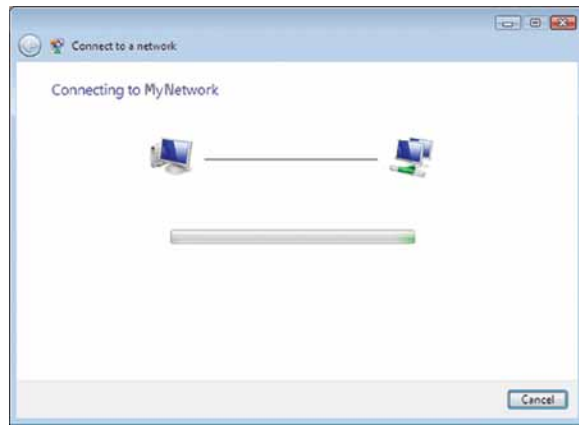

3. حدد شبكتك ثم انقر فوق اتصال.



4. إذا كانت شبكتك تستخدم الأمان اللاسلكي، فانقل إلى الخطوة 5.

إذا كانت شبكتك لا تستخدم الأمان اللاسلكي، فستظهر هذه الشاشة.

a. للاتصال بالشبكة غير الآمنة، انقر فوق الاتصال على كل حال وانتقل إلى الخطوة 6.



ملاحظة

للاطلاع على تعليمات أداة المساعدة تكوين الشبكة اللاسلكية، انقر فوق ابدأ، ثم فوق التعليمات والدعم.

أصبح الكمبيوتر متصلاً الآن بالشبكة اللاسلكية.

نظام التشغيل Windows XP

بعد تثبيت المحوّل، يظهر رمز الأداة المساعدة تكوين Windows XP Wireless Zero Configuration في علبة النظام في الكمبيوتر.



عند مرور مؤشر الماوس فوق الرمز، تظهر معلومات عن حالة الاتصال اللاسلكي.

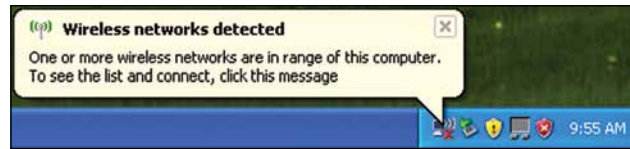

تظهر هذه الشاشة عندما تتصل بالشبكة.

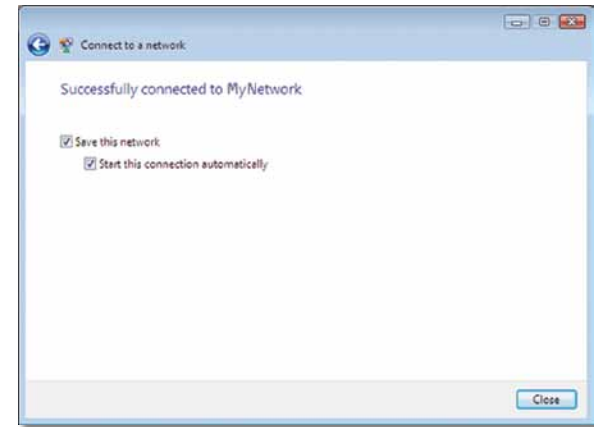

6. إذا أردت حفظ الإعدادات، فحدد حفظ هذه الشبكة.

7. انقر فوق إغلاق.

ربما تظهر الشاشة تعيين موقع الشبكة. تساعد هذه الشاشة في تطبيق الإعدادات الصحيحة لنوع الموقع.



a. انقر فوق منزل أو عمل أو موقع عام، ثم انقر فوق إغلاق في الشاشة الناتجة.

4. إذا كانت الشبكة تستخدم الأمان اللاسلكي الخصوصية المضاهية للسلكية (WEP)، فأدخل مفتاح WEP في الحقلين مفتاح الشبكة وتأكد مفتاح الشبكة. إذا كانت الشبكة تستخدم الأمان اللاسلكي الوصول المحمي بتقنية Wi-Fi (WPA/WPA2)، فأدخل جملة المرور في الحقلين مفتاح الشبكة وتأكد مفتاح الشبكة. انقر فوق اتصال.



ملاحظة

لا يعتمد Windows XP Wireless Zero Configuration استخدام جملة مرور WEP. أدخل مفتاح WEP الدقيق الذي يستخدمه الموجة اللاسلكي أو نقطة الوصول.

ملاحظة

إذا كانت شبكتك تستخدم أمان WPA2، فتأكد من تثبيت تحديث Windows XP (KB893357)، المتوفر على الموقع www.microsoft.com.

اتصال لاسلكي جديد

للاتصال بشبكة لاسلكية جديدة:

1. انقر بزر الماوس الأيمن فوق رمز Windows XP Wireless Zero Configuration في علبة النظام في الكمبيوتر ثم انقر فوق عرض الشبكات اللاسلكية المتوفرة. يظهر إطار يعرض الشبكات اللاسلكية المتوفرة.
2. حدد الشبكة التي تريدها ثم انقر فوق اتصال.



3. انقر فوق الاتصال على كل حال لتوصيل المحوّل بالشبكة غير الآمنة ثم انتقل إلى الخطوة 5.
4. إذا كانت الشبكة تستخدم الأمان اللاسلكي، فانتقل إلى الخطوة 4. وإلا فتابع إلى الخطوة 3.



ستظهر الشبكة اللاسلكية كـ متصلة عندما يكون الاتصال نشطاً.

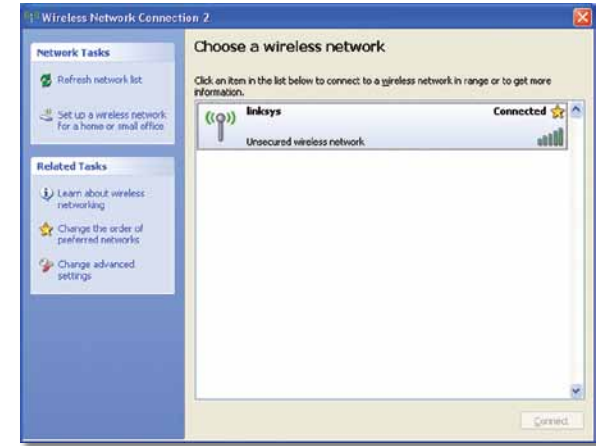

ملاحظة

للاطلاع على تعليمات أداة المساعدة تكوين الشبكة اللاسلكية، انقر فوق **إبدأ**، ثم فوق **التعليمات والدعم**.

أصبح الكمبيوتر متصلاً الآن بالشبكة اللاسلكية.

استكشاف الأخطاء وإصلاحها

AE1200/AE2500

لم يتعرّف الكمبيوتر الخاص بك على المحوّل.

- تأكد من إدخال المحوّل بشكل صحيح في فتحة USB بالكمبيوتر.
- قم بتوصيل المحوّل بمنفذ USB مختلف.

لا يعمل المحوّل بشكل صحيح.

قم بإزالة المحوّل ثم أعد إدخاله في فتحة USB بالكمبيوتر.

يتعذر على الكمبيوتر الخاص بك الاتصال بأجهزة الكمبيوتر الأخرى الموجودة على الشبكة اللاسلكية.

1. تأكد من أن أجهزة الكمبيوتر قيد التشغيل.
2. تأكد من أنه تم تكوين المحوّل باستخدام اسم الشبكة اللاسلكية نفسه (المعروف أيضاً بمعرف مجموعة الخدمات أو SSID) وإعدادات الأمان اللاسلكي نفسها المستخدمة مع أجهزة الكمبيوتر الأخرى على الشبكة اللاسلكية.

ملاحظة

إذا لم يتم التطرق إلى أسئلتك هنا، فراجع قسم الدعم على ويب على الموقع Linksys.com/support.

المواصفات

Linksys AE1200

اسم الطراز

الوصف

رقم الطراز

المعايير

الواجهة

الأضواء

أجهزة الهوائي

قوة الإرسال

Linksys AE1200

محوّل USB لاسلكي-N عالي الأداء

AE1200

802.11n، 802.11g، 802.11b

USB 2.0

Link/Act

2 داخلان بنطاق مفرد

15: 802.11b ديسيبل/ملي واط ± 2.0 15: 802.11g ديسيبل/ملي واط ± 2.0

801.11n

MCS15 (20 ميغا هرتز): 15 ديسيبل/ملي واط ± 2.0 MCS8 (20 ميغا هرتز): 15 ديسيبل/ملي واط ± 2.0 MCS7 (20 ميغا هرتز): 15 ديسيبل/ملي واط ± 2.0 MCS0 (20 ميغا هرتز): 15 ديسيبل/ملي واط ± 2.0 MCS15 (40 ميغا هرتز): 13 ديسيبل/ملي واط ± 2.0 MCS8 (40 ميغا هرتز): 13 ديسيبل/ملي واط ± 2.0 MCS7 (40 ميغا هرتز): 13 ديسيبل/ملي واط ± 2.0 MCS0 (40 ميغا هرتز): 15 ديسيبل/ملي واط ± 2.0

802.11b: (4/+2) ديسيبل

96: DBPSK ديسيبل/ملي واط نموذجي

96: DQPSK ديسيبل/ملي واط نموذجي

90: CCK ديسيبل/ملي واط نموذجي

802.11g: (4/+2) ديسيبل

93: BPSK ديسيبل/ملي واط نموذجي

90: QPSK ديسيبل/ملي واط نموذجي

16-QAM: 84- ديسيبل/ملي واط نموذجي

64-QAM: 76- ديسيبل/ملي واط نموذجي

802.11n: (4/+2) ديسيبل

72- ديسيبل/ملي واط @MCS15 (20 ميغا هرتز)

90- ديسيبل/ملي واط @MCS0 (20 ميغا هرتز)

68- ديسيبل/ملي واط @MCS15 (40 ميغا هرتز)

87- ديسيبل/ملي واط @MCS0 (40 ميغا هرتز)

حساسية التلقي

امتداد الهوائي بالديسيبل

نسبة إلى هوائي أيزوتروبي

استهلاك الطاقة

ميزات الأمان

بئات مفتاح الأمان

متطلبات نظام التشغيل

المعطيات البيئية

المقاييس

الوزن

الشهادات

درجة حرارة التشغيل

درجة حرارة التخزين

نسبة الرطوبة أثناء التشغيل

نسبة الرطوبة أثناء التخزين

اسم الطراز

الوصف

يمكن أن تخضع المواصفات للتغيير من دون إشعار.

هوائي 1: 1.2- ≤ ديسيبل نسبة إلى هوائي أيزوتروبي

هوائي 2: 1.0- ≤ ديسيبل نسبة إلى هوائي أيزوتروبي

TX: MCS15 @ 20 ميغا هرتز: 278 ملي أمبير

MCS8 @ 20 ميغا هرتز: 371 ملي أمبير

MCS15 @ 40 ميغا هرتز: 266 ملي أمبير

MCS8 @ 40 ميغا هرتز: 344 ملي أمبير

RX: 20 ميغا هرتز: 111 ملي أمبير

الانتظار: 37 ملي أمبير

إيقاف اللاسلكي: 37 ملي أمبير

WPA2 و WPA، WEP، WPA2 و WPS، WPS

WPA2 و WPS، WPA2 و WPS

تشفير يصل إلى 128 بت

Windows XP أو Windows Vista أو

إصدار 64 بت من Windows Vista أو

Windows 7 أو إصدار 64 بت من Windows 7

0.35 × 0.94 × 2.87 بوصة

(9.0 × 23.8 × 73.0 مم)

0.39 أونصة (11 غرام)

FCC، CE، IC، UL، RoHS، WEEE، IDA،

Wi-Fi B/G/N، C-Tick

32 إلى 104 درجات فهرنهايت (0 إلى 40 درجة مئوية)

-4 إلى 158 درجة فهرنهايت (-20 إلى 70 درجة مئوية)

10 إلى 85% من دون تكاثف

5 إلى 90% من دون تكاثف

Linksys AE1200

محوّل USB لاسلكي-N ثنائي النطاق

عالي الأداء

Linksys AE2500

رقم الطراز

AE2500

المعايير

802.11n، 802.11g، 802.11b، 802.11a

الواجهة

USB 2.0

الأصواء

Link/Act

أجهزة الهوائي

2 داخليان ثنائي النطاق (قابل للتحديد)

قوة الإرسال

802.11a: 14 ديسيبل/ملي واط ± 2.0 802.11b: 15 ديسيبل/ملي واط ± 2.0 802.11g: 15 ديسيبل/ملي واط ± 2.0

801.11n

MCS15 (20 ميغا هرتز): 14 ديسيبل/ملي واط ± 2.0 MCS8 (20 ميغا هرتز): 14 ديسيبل/ملي واط ± 2.0 MCS7 (20 ميغا هرتز): 14 ديسيبل/ملي واط ± 2.0 MCS0 (20 ميغا هرتز): 14 ديسيبل/ملي واط ± 2.0 MCS15 (40 ميغا هرتز): 13 ديسيبل/ملي واط ± 2.0 MCS8 (40 ميغا هرتز): 13 ديسيبل/ملي واط ± 2.0 MCS7 (40 ميغا هرتز): 13 ديسيبل/ملي واط ± 2.0 MCS0 (40 ميغا هرتز): 13 ديسيبل/ملي واط ± 2.0

802.11b: (+2/-4) ديسيبل

DBPSK: 96- ديسيبل/ملي واط نموذجي

DQPSK: 96- ديسيبل/ملي واط نموذجي

CCK: 90- ديسيبل/ملي واط نموذجي

802.11g: (+2/-4) ديسيبل

BPSK: 93- ديسيبل/ملي واط نموذجي

QPSK: 90- ديسيبل/ملي واط نموذجي

6-QAM: 84- ديسيبل/ملي واط نموذجي

64-QAM: 76- ديسيبل/ملي واط نموذجي

802.11n: (+2/-4) ديسيبل

72- ديسيبل/ملي واط @MCS15 (20 ميغا هرتز)

90- ديسيبل/ملي واط @MCS0 (20 ميغا هرتز)

68- ديسيبل/ملي واط @MCS15 (40 ميغا هرتز)

87- ديسيبل/ملي واط @MCS0 (40 ميغا هرتز)

حساسية التلقي

امتداد الهوائي بالديسيبل نسبة
إلى هوائي أيزوتروبي

أيزوتروبي

أيزوتروبي

أيزوتروبي

أيزوتروبي

استهلاك الطاقة

ميزات الأمان

بتات مفتاح الأمان

متطلبات نظام التشغيل

المعطيات البيئية

المقاييس

الوزن

الشهادات

درجة حرارة التشغيل

درجة حرارة التخزين

نسبة الرطوبة أثناء التشغيل

نسبة الرطوبة أثناء التخزين

يمكن أن تخضع المواصفات للتغيير من دون إشعار.

هوائي 1

2.4 غيغا هرتز: ≤ 3 ديسيبل نسبة إلى هوائي أيزوتروبي5.15~5.35 غيغا هرتز: ≤ 1.5 ديسيبل نسبة إلى هوائي5.5~5.85 غيغا هرتز: ≤ 4.5 ديسيبل نسبة إلى هوائي

هوائي 2

2.4 غيغا هرتز: ≤ 4.0 ديسيبل نسبة إلى هوائي أيزوتروبي5.15~5.35 غيغا هرتز: ≤ 1.0 ديسيبل نسبة إلى هوائي5.5~5.85 غيغا هرتز: ≤ 5.0 ديسيبل نسبة إلى هوائي

TX: MCS15 @ 20 ميغا هرتز: 364 ملي أمبير

MCS8 @ 20 ميغا هرتز: 447 ملي أمبير

MCS15 @ 40 ميغا هرتز: 316 ملي أمبير

MCS8 @ 40 ميغا هرتز: 430 ملي أمبير

RX: 20 ميغا هرتز: 176 ملي أمبير

40 ميغا هرتز: 173 ملي أمبير

الانتظار: 48 ملي أمبير

إيقاف اللاسلكي: 48 ملي أمبير

WPA، WEP، WPA2 و WPA2 شخصي،

WPA و WPA2 شركة، WPS

تشفير يصل إلى 128 بت

Windows XP أو Windows Vista أو

إصدار 64 بت من Windows Vista أو

Windows 7 أو إصدار 64 بت من Windows 7

0.35 × 0.94 × 2.87 بوصة

(9.0 × 23.8 × 73.0 مم)

0.39 أونصة (11 غرام)

FCC، CE، IC، UL، RoHS، WEEE، IDA،

Wi-Fi A/B/G/N، C-Tick

32 إلى 104 درجات فهرنهايت (0 إلى 40 درجة مئوية)

4- إلى 158 درجة فهرنهايت (-20 إلى 70 درجة مئوية)

10 إلى 85% من دون تكاثف

5 إلى 90% من دون تكاثف

يرجى زيارة linksys.com/support للاطلاع على الدعم التقني
الحائز على الجوائز

Belkin و Linksys والعديد من أسماء المنتجات وشعاراتها هي علامات تجارية لمجموعة
شركات Belkin. العلامات التجارية لجهاز خارجي المشار إليها تعتبر ملكية خاصة لمالكها
المعنيين. حقوق الطبع © لعام 2014 محفوظة لـ Belkin International, Inc. و/أو
الشركات التابعة لها. جميع الحقوق محفوظة.

LINKSYS™

Ръководство за потребителя

AE1200 / AE2500

Съдържание

Общ преглед на продукта

Функции	1
---------	---

Инсталиране

Инсталиране	2
-------------	---

Конфигурация на безжична мрежа

Windows 7	3
Windows Vista	4
Windows XP	6

Отстраняване на неизправности

AE1200/AE2500	9
---------------	---

Спецификации

Linksys AE1200	10
Linksys AE2500	11

Общ преглед на продукта

Благодарим ви, че избрахте адаптера Linksys Wireless-N USB. С използване на най-новата безжична мрежова технология адаптерът добавя или актуализира настройките за безжично свързване на вашия настолен или преносим компютър, базиран на Windows. За по-добра защита на вашите данни и осигуряване на поверителност можете да използвате шифроване на Wi-Fi Protected Access 2 (WPA2) за защита на вашата безжична връзка.

Функции



USB щепсел: Свързва този край с наличен USB порт на компютъра.

Светодиод: Примигва, когато има безжично мрежово свързване.

Инсталиране

В тази глава е описана процедурата за инсталиране на адаптера.

Инсталиране

За инсталиране на адаптера:

1. Поставете компактдиска в CD или DVD устройството.



2. Щракнете върху **Set up your Linksys Adapter** (Настройка на адаптер Linksys).

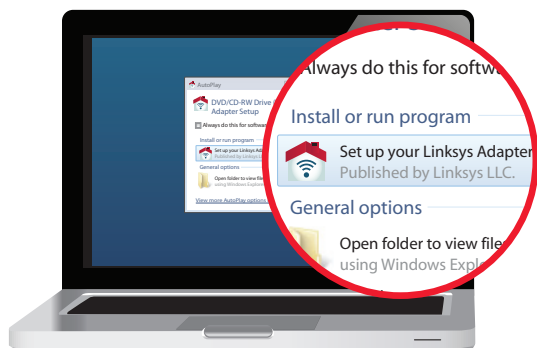

Ако не виждате това, отворете си достъп до настройката директно от компактдиска. За да направите това, изпълнете следните стъпки за вашата конкретна операционна система:

Windows 7

- a. Отидете на **Старт > Компютър**.
- b. Щракнете двукратно върху CD или DVD устройството.

Windows Vista

- a. Отидете на **Старт > Компютър**.
- b. Щракнете двукратно върху CD или DVD устройството.

Windows XP

- a. Отидете на **Старт > Моят компютър** и изберете CD или DVD устройството.
 - b. Щракнете двукратно върху **Setup.exe**.
3. Следвайте инструкциите на екрана, за да завършите инсталирането на безжичния адаптер Linksys.

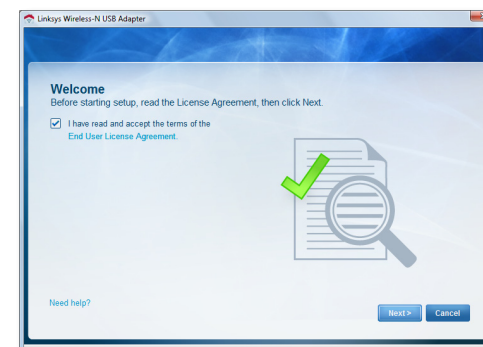

Забележка

За инсталиране на адаптера е необходимо да изпълните инсталиращата програма само веднъж. След като изпълните инсталиращата програма, вашият компютър разпознава адаптера всеки път, когато той се свързва с USB порта на компютъра.

Конфигурация на безжична мрежа

За конфигуриране на настройките за безжична връзка използвайте помощната програма за конфигурация на безжична мрежа. Ако сте инсталирали такава помощна програма на вашия компютър или ако той е бил доставен с вече инсталирана такава, направете справка с документацията на тази помощна програма относно инструкциите за употреба. В противен случай следвайте инструкциите в съответния раздел по-долу, за да използвате вградената във вашата операционна система помощна програма:

- „Windows 7“ на страница 3
- „Windows Vista“ на страница 4
- „Windows XP“ на страница 6

Windows 7

След инсталирането на адаптера в системната област на компютъра се появява икона на помощната програма *Wireless Network Configuration* (Конфигурация на безжична мрежа). (Ако не виждате иконата, щракнете върху стрелката на *Show hidden icons* (Покажи скритите икони) .



Когато курсорът на мишката се движи над иконата, се появява информация за състоянието на вашата безжична връзка.



Нова безжична връзка

За свързване към друга безжична мрежа:

1. Щракнете върху иконата на помощната програма **Wireless Network Configuration** (Конфигурация на безжична мрежа). Появява се списък на наличните безжични мрежи.



2. Изберете вашата мрежа и след това щракнете върху **Connect** (Свързване).

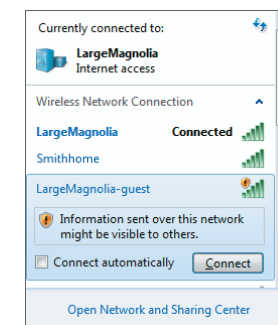

3. Ако вашата мрежа не използва защита на безжичната мрежа, отидете на стъпка 5.
4. Въведете паролата за Wi-Fi Protected Access (WPA/WPA2) или ключа Wired Equivalent Privacy (WEP) (в зависимост от типа защита), а след това щракнете върху **OK**.



Този екран се появява, докато адаптерът се свързва с вашата мрежа. Не правете отмяна, освен ако не искате да прекъснете връзката.

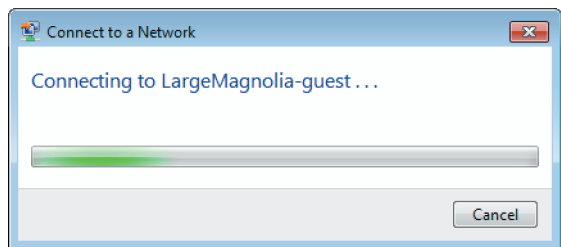

Сега компютърът е свързан с вашата безжична мрежа.

Забележка

За помощ във връзка с помощната програма за конфигурация на безжична мрежа щракнете върху **Start** (Старт) и след това върху **Help and Support** (Помощ и поддръжка).

Windows Vista

След инсталирането на адаптера в системната област на компютъра се появява икона на помощната програма *Wireless Network Configuration* (Конфигурация на безжична мрежа).



Когато курсорът на мишката се движи над иконата, се появява информация за състоянието на вашата безжична връзка.

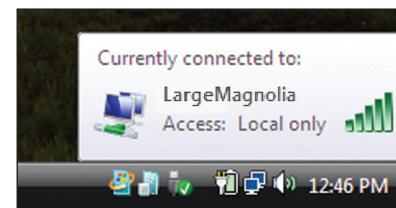

Нова безжична връзка

За свързване към друга безжична мрежа:

1. Щракнете с десния бутон върху иконата на помощната програма **Wireless Network Configuration** (Конфигурация на безжична мрежа).
2. Щракнете върху **Connect to a network** (Свързване към мрежа).

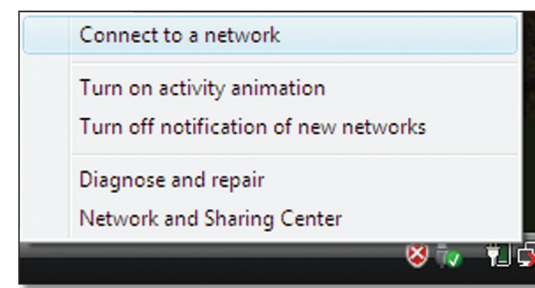

3. Изберете вашата мрежа и след това щракнете върху **Connect** (Свързване).

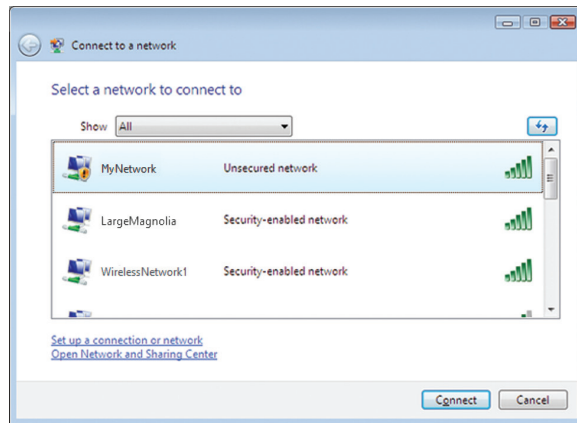

4. Ако вашата мрежа използва защита на безжична мрежа, отидете на стъпка 5.

Ако вашата мрежа **не** използва защита на безжична мрежа, се появява този екран.

- а. За да се свържете с вашата незащитена безжична мрежа, щракнете върху **Connect Anyway** (Свържи се въпреки това) и отидете на стъпка 6.

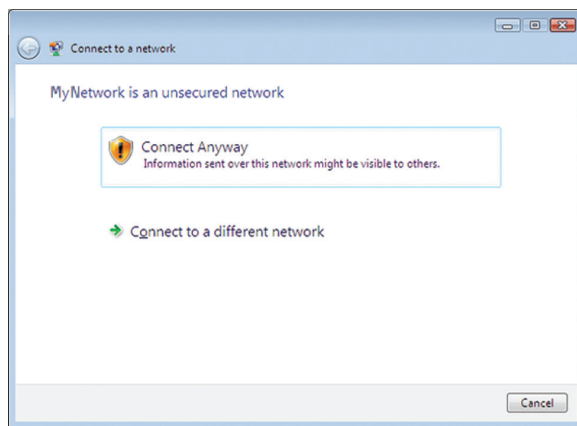

5. Въведете паролата за Wi-Fi Protected Access (WPA/WPA2) или ключа Wired Equivalent Privacy (WEP) (в зависимост от типа защита), а след това щракнете върху **Connect** (Свързване).

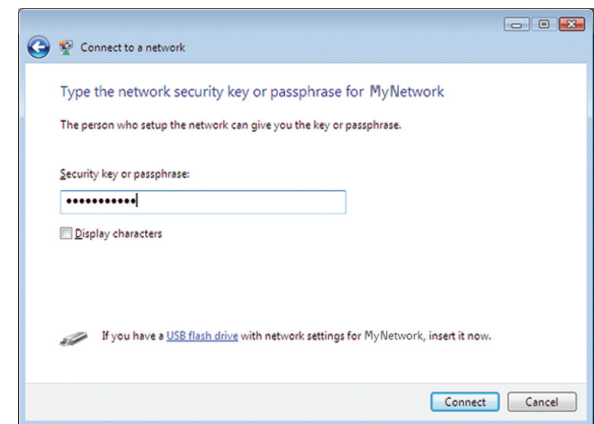

Този екран се появява, докато адаптерът се свързва с вашата мрежа. Не правете отмяна, освен ако не искате да прекъснете инсталирането.

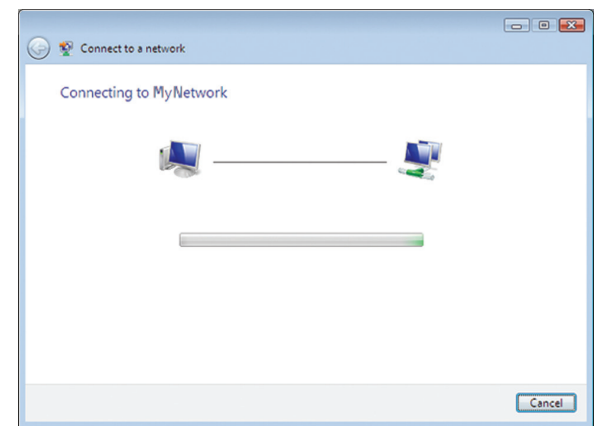

Този екран се появява, когато сте свързани с вашата мрежа.

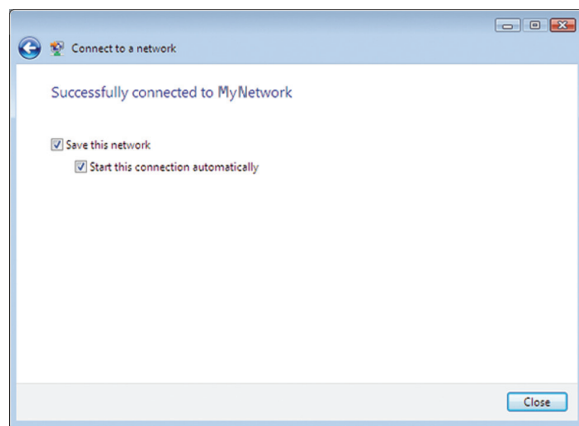

6. Ако искате да запазите настройките си, изберете **Save this network** (Запиши тази мрежа).
7. Щракнете върху **Close** (Затваряне).

Може да се появи екранът *Set Network Location* (Избор на местоположение на мрежата). Този екран улеснява прилагането на правилните настройки за вашия тип местоположение.

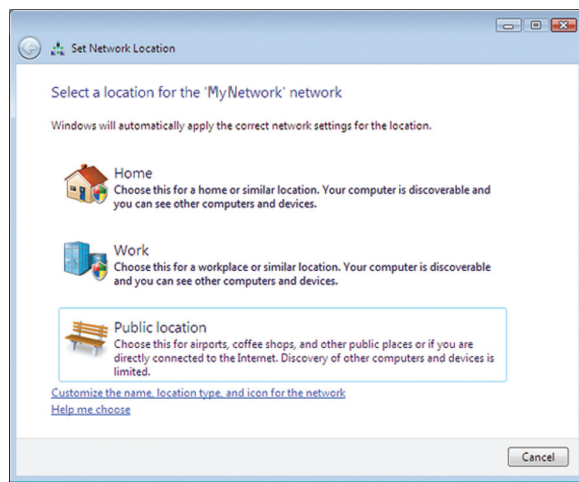

- a. Щракнете върху **Home** (Дом), **Work** (Работа), или **Public location** (Публично местоположение) и след това върху **Close** (Затваряне) на новопоявилния се екран.

Забележка

За помощ във връзка с помощната програма за конфигурация на безжична мрежа щракнете върху **Start** (Старт) и след това върху **Help and Support** (Помощ и поддръжка).

Сега компютърът е свързан с вашата безжична мрежа.

Windows XP

След инсталирането на адаптера в системната област на компютъра се появява иконата **Windows XP Wireless Zero Configuration Utility** (Помощна програма за нулева конфигурация на безжична мрежа за Windows XP).



Когато курсорът на мишката се движи над иконата, се появява информация за състоянието на вашата безжична връзка.

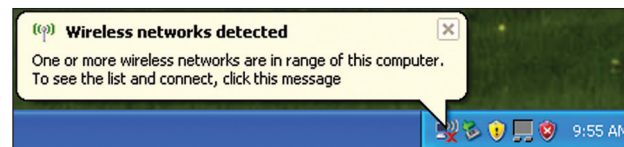

Нова безжична връзка

За свързване към нова безжична мрежа:

1. Щракнете с десен бутон върху иконата **Windows XP Wireless Zero Configuration** (Помощна програма за нулева конфигурация на безжична мрежа за Windows XP) в системната област на компютъра и след това върху **View Available Wireless Networks** (Показване на достъпните безжични мрежи). В прозорец се показват достъпните безжични мрежи.
2. Изберете желаната от вас мрежа и след това щракнете върху **Connect** (Свързване).

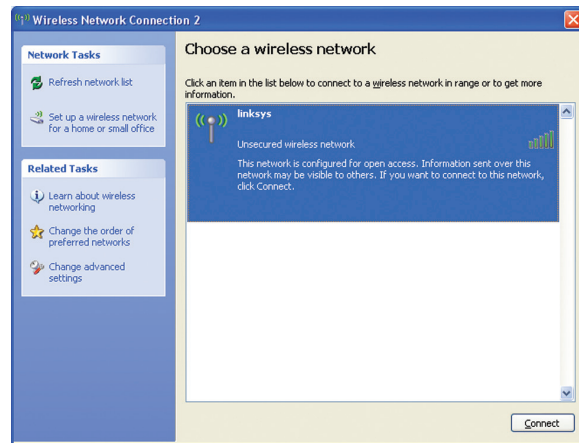

Ако мрежата използва защита на безжична мрежа, отидете на стъпка 4. В противен случай продължете със стъпка 3.

3. Щракнете върху **Connect Anyway** (Свържи се въпреки това), за да свържете адаптера с вашата незащитена мрежа, и отидете на стъпка 5.

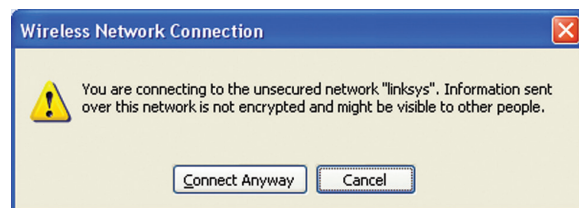

4. Ако вашата мрежа използва защита на безжична мрежа Wired Equivalent Privacy (WEP), въведете WEP Key в полетата *Network key* (Ключ на мрежата) и *Confirm network key* (Потвърждение на ключа на мрежата). Ако вашата мрежа използва защита на безжична мрежа Wi-Fi Protected Access (WPA/WPA2), въведете паролата в полетата *Network key* (Ключ на мрежата) и *Confirm network key* (Потвърждение на ключа на мрежата). Щракнете върху **Connect** (Свързване).

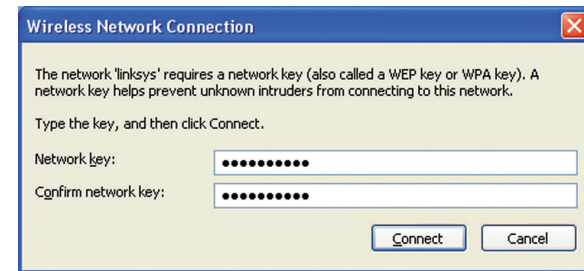

Забележка

Windows XP Wireless Zero Configuration (Нулева конфигурация на безжична мрежа за Windows XP) не поддържа използване на WEP парола. Въведете точния WEP ключ, който се използва от вашия безжичен рутер или точка за достъп.

Забележка

Ако вашата мрежа използва защита WPA2, проверете дали сте инсталирали актуализацията Update for Windows XP (KB893357), налична на адрес www.microsoft.com.

Вашата безжична мрежа ще се появи като *Connected* (Свързана), когато връзката е активна.

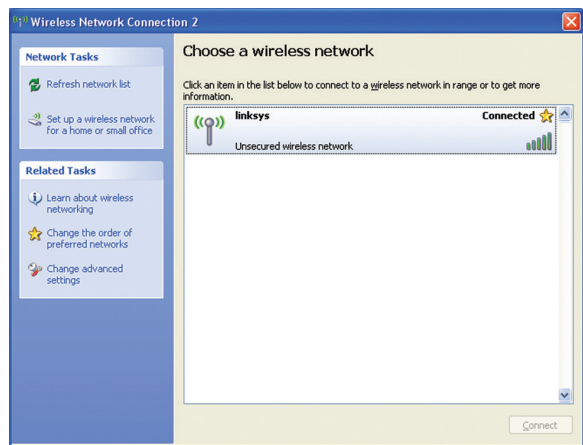

Забележка

За помощ във връзка с помощната програма за конфигурация на безжична мрежа щракнете върху **Start** (Старт) и след това върху **Help and Support** (Помощ и поддръжка).

Сега компютърът е свързан с вашата безжична мрежа.

Отстраняване на неизправности

AE1200/AE2500

Вашият компютър не разпознава адаптера.

- Проверете дали адаптерът е поставен правилно в USB слота на компютъра.
- Свържете адаптера с друг USB порт.

Адаптерът не работи правилно.

Извадете адаптера и след това го поставете отново в USB слота на компютъра.

Компютърът не може да комуникира с другите компютри във вашата безжична мрежа.

1. Проверете дали компютрите са включени.
2. Проверете дали адаптерът е конфигуриран със същото име на безжична мрежа (също така наречено SSID или Service Set Identifier) и настройки за безжична защита, както на другите компютри във вашата безжична мрежа.

Забележка

Ако не намирате отговори на вашите въпроси тук, направете справка в нашия раздел за поддръжка в уеб мрежата на адрес Linksys.com/support.

Спецификации

Linksys AE1200

Име на модела

Описание

Linksys AE1200

Високопроизводителен Wireless-N USB адаптер

Номер на модела

AE1200

Стандарти

802.11b, 802.11g, 802.11n

Интерфейс

USB 2.0

Светодиоди

Link/Act

Анени

2 вътрешни с един обхват

Предавана мощност

802.11b: 15 dBm \pm 2,0
 802.11g: 15 dBm \pm 2,0
 801.11n:
 MCS15 (20 MHz): 15 dBm \pm 2,0
 MCS8 (20 MHz): 15 dBm \pm 2,0
 MCS7 (20 MHz): 15 dBm \pm 2,0
 MCS0 (20 MHz): 15 dBm \pm 2,0
 MCS15 (40 MHz): 13 dBm \pm 2,0
 MCS8 (40 MHz): 13 dBm \pm 2,0
 MCS7 (40 MHz): 13 dBm \pm 2,0
 MCS0 (40 MHz): 15 dBm \pm 2,0

Чувствителност на приемане

802.11b: (+2/-4 dB)
 DBPSK: -96 dBm обикновено
 DQPSK: -96 dBm обикновено
 CCK: -90 dBm обикновено
 802.11g: (+2/-4 dB)
 BPSK: -93 dBm обикновено
 QPSK: -90 dBm обикновено
 16-QAM: -84 dBm обикновено
 64-QAM: -76 dBm обикновено
 802.11n (+2/-4 dB)
 -72 dBm @MCS15 (20 MHz)
 -90 dBm @MCS0 (20 MHz)
 -68 dBm @MCS15 (40 MHz)
 -87 dBm @MCS0 (40 MHz)

Усилване на антената в dBi

Антенa 1: \leq -1,2 dBiАнтенa 2: \leq -1,0 dBi

Енергопотребление

TX: MCS15 @20 MHz: 278 mA
 MCS8 @20 MHz: 371 mA
 MCS15 @40 MHz: 266 mA
 MCS8 @40 MHz: 344 mA

RX: 20 MHz 111 mA

Режим на готовност: 37 mA

Радио изкл.: 37 mA

Функции на защитата

WEP, WPA & WPA2 лична,
 WPA & WPA2 корпоративна, WPS

Ключове за защита (битове)

До 128-битово шифроване

Изисквания за операционна система

Windows XP, Windows Vista,
 Windows Vista 64-битово издание,
 Windows 7 или Windows 7 64-битово издание

Данни по отношение на околната среда

Размери

2,87" x 0,94" x 0,35"
 (73,0 x 23,8 x 9,0 mm)

Тегло

0,39 oz (11 g)

Сертификация

FCC, CE, IC, UL, RoHS, WEEE, IDA,
 C-Tick, Wi-Fi B/G/N

Работна температура

32 до 104°F (0 до 40°C)

Температура на съхранение

-4 до 158°F (-20 до 70°C)

Работна влажност

10 до 85% без кондензация

Влажност на съхранение

5 до 90% без кондензация

Име на модела

Linksys AE1200

Описание

Високопроизводителен
 Wireless-N USB адаптер с двоен
 обхват

Спецификациите подлежат на промени без предизвестие.

Linksys AE2500

Номер на модела

AE2500

Стандарти	802.11a, 802.11b, 802.11g, 802.11n
Интерфейс	USB 2.0
Светодиоди	Link/Act
Анени	2 вътрешни с двоен обхват (избираеми)
Предавана мощност	802.11a: 14 dBm \pm 2,0 802.11b: 15 dBm \pm 2,0 802.11g: 15 dBm \pm 2,0 801.11n: MCS15 (20 MHz): 14 dBm \pm 2,0 MCS8 (20 MHz): 14 dBm \pm 2,0 MCS7 (20 MHz): 14 dBm \pm 2,0 MCS0 (20 MHz): 14 dBm \pm 2,0 MCS15 (40 MHz): 13 dBm \pm 2,0 MCS8 (40 MHz): 13 dBm \pm 2,0 MCS7 (40 MHz): 13 dBm \pm 2,0 MCS0 (40 MHz): 13 dBm \pm 2,0
Чувствителност на приемане	802.11b: (+2/-4 dB) DBPSK: -96 dBm обикновено DQPSK: -96 dBm обикновено CCK: -90 dBm обикновено 802.11g: (+2/-4 dB) BPSK: -93 dBm обикновено QPSK: -90 dBm обикновено 6-QAM: -84 dBm обикновено 64-QAM: -76 dBm обикновено 802.11n (+2/-4 dB) -72 dBm @MCS15 (20 MHz) -90 dBm @MCS0 (20 MHz) -68 dBm @MCS15 (40 MHz) -87 dBm @MCS0 (40 MHz)

Усилване на антената в dBi

Антенa 1
2,4 GHz: \leq 3 dBi
5,15~5,35 GHz: \leq 1,5 dBi
5,5~5,85 GHz: \leq 4,5 dBi

Антенa 2
2,4 GHz: \leq 4,0 dBi
5,15~5,35 GHz: \leq 1,0 dBi
5,5~5,85 GHz: \leq 5,0 dBi

Енергопотребление

TX: MCS15 @20 MHz: 364 mA
MCS8 @20 MHz: 447 mA
MCS15 @40 MHz: 316 mA
MCS8 @40 MHz: 430 mA
RX: 20 MHz 176 mA
40 MHz: 173 mA
Режим на готовност: 48 mA
Радио изкл.: 48 mA

Функции на защитата

WEP, WPA & WPA2 лична,
WPA & WPA2 корпоративна, WPS

Ключове за защита (битове)

До 128-битово шифроване

Изисквания за операционна система

Windows XP, Windows Vista,
Windows Vista 64-битово издание,
Windows 7 или Windows 7 64-битово издание

Данни по отношение на околната среда

Размери	2,87" x 0,94" x 0,35" (73,0 x 23,8 x 9,0 mm)
Тегло	0,39 oz (11 g)
Сертификация	FCC, CE, IC, UL, RoHS, WEEE, IDA, C-Tick, Wi-Fi A/B/G/N
Работна температура	32 до 104°F (0 до 40°C)
Температура на съхранение	-4 до 158°F (-20 до 70°C)
Работна влажност	10 до 85% без кондензация
Влажност на съхранение	5 до 90% без кондензация

Спецификациите подлежат на промени без предизвестие.

Посетете linksys.com/support за техническа поддръжка,
удостоявана с награди

BELKIN, LINKSYS и много имена на продукти и логоса са търговски
марки на групата дружества Belkin. Упоменатите търговски марки на
трети страни са собственост на съответните им притежатели.
© 2014 Belkin Systems, Inc. и/или нейните филиали. Всички права
запазени

3425-01520 Rev.D00

LINKSYS™

Uživatelská příručka

AE1200 / AE2500

Obsah

Přehled výrobku

Funkce	1
--------	---

Instalace

Instalace	2
-----------	---

Konfigurace bezdrátové sítě

Windows 7	3
Windows Vista	4
Windows XP	6

Odstraňování potíží

AE1200/AE2500	9
---------------	---

Technické údaje

Linksys AE1200	10
Linksys AE2500	11

Přehled výrobku

Děkujeme, že jste si vybrali adaptér USB Linksys Wireless-N. Adaptér používá nejnovější bezdrátovou technologii, díky které získá váš stolní počítač či notebook se systémem Windows schopnost bezdrátového připojení, případně stávající bezdrátovou funkci upgraduje. K ochraně svých dat a osobních údajů můžete použít šifrování WPA2 (Wi-Fi Protected Access 2), které bezdrátové připojení zabezpečí.

Funkce



Konektor USB: Připojte jej do kteréhokoli volného portu USB v počítači.

Kontrolka LED: V případě aktivity bezdrátové sítě bliká.

Instalace

V této kapitole je popsán postup instalace adaptéru.

Instalace

Pokud chcete instalovat adaptér:

1. Vložte disk CD do jednotky CD nebo DVD.



2. Klepněte na možnost **Set up your Linksys Adapter** (Nainstalovat adaptér Linksys).

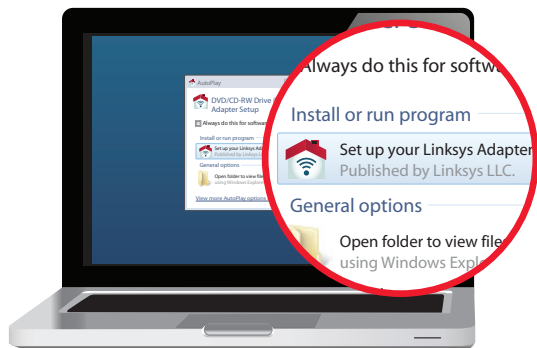

Pokud se tato obrazovka nezobrazí, zpřístupněte instalaci na disku CD přímo. Chcete-li tak učinit, proveďte následující kroky podle konkrétního operačního systému:

Windows 7

- a. Vyberte položku **Start > Počítač**.
- b. Poklepejte na jednotku CD nebo DVD.

Windows Vista

- a. Vyberte položku **Start > Počítač**.
- b. Poklepejte na jednotku CD nebo DVD.

Windows XP

- a. Vyberte položku **Start > Tento počítač** a zvolte jednotku CD nebo DVD.
 - b. Poklepejte na soubor **Setup.exe**.
3. Postupujte dle pokynů na obrazovce a dokončete instalaci bezdrátového adaptéru Linksys.

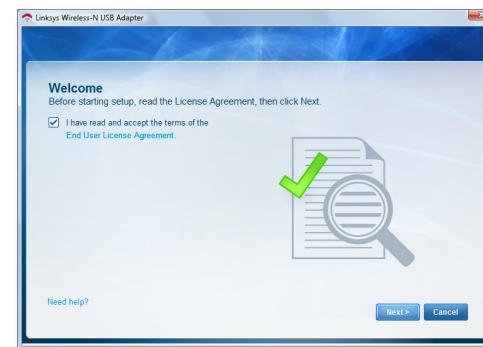

Poznámka

Adaptér instalujte pomocí programu Setup (Instalace) pouze jednou. Jakmile byl program Setup (Instalace) jednou spuštěn, váš počítač pak rozpozná adaptér pokaždé, když jej připojíte k portu USB počítače.

Konfigurace bezdrátové sítě

Ke konfiguraci nastavení bezdrátového připojení adaptéru použijte nástroj pro konfiguraci bezdrátové sítě. Pokud jste takový nástroj do počítače nainstalovali nebo byl-li v počítači při dodání již nainstalován, naleznete pokyny pro použití v dokumentaci tohoto nástroje. V opačném případě postupujte podle pokynů v příslušné níže uvedené části pro použití vestavěného nástroje operačního systému:

- „Windows 7“ na straně 3
- „Windows Vista“ na straně 4
- „Windows XP“ na straně 6

Windows 7

Po instalaci adaptéru se na hlavním panelu systému počítače zobrazí ikona *nástroje pro konfiguraci bezdrátové sítě*. (Pokud se tato ikona nezobrazí, klepněte na šipku *Zobrazit skryté ikony* na hlavním panelu systému.)



Po přesunutí ukazatele myši na ikonu se zobrazí informace o stavu bezdrátového připojení.



Nové bezdrátové připojení

Chcete-li se připojit k jiné bezdrátové síti:

1. Klepněte na ikonu **nástroje pro konfiguraci bezdrátové sítě**. Zobrazí se seznam dostupných bezdrátových sítí.



2. Zvolte síť a poté klepněte na tlačítko **Připojit**.

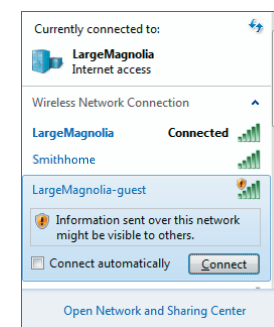

3. Pokud síť nepoužívá zabezpečení bezdrátového připojení, přejděte na krok 5.

4. Zadejte přístupové heslo funkce Wi-Fi Protected Access (WPA/WPA2) nebo klíč funkce Wired Equivalent Privacy (WEP) (v závislosti na typu zvoleného zabezpečení) a klepněte na tlačítko **OK**.

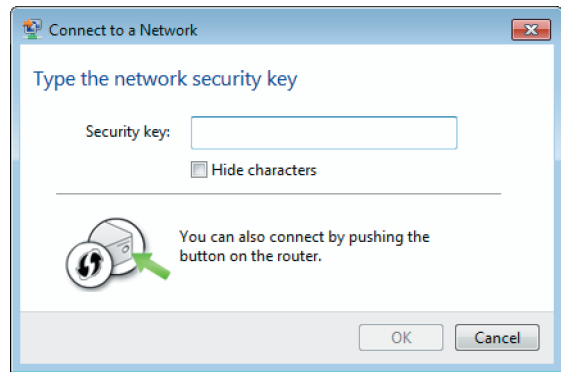

Tato obrazovka se zobrazí, zatímco se adaptér připojuje k síti. Pokud nechcete ukončit připojení, nezavírejte ji.

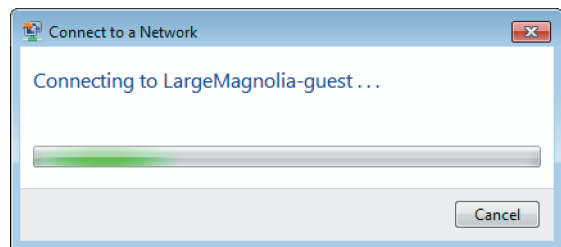

Počítač je nyní připojen k příslušné bezdrátové síti.

Poznámka

Nápovědu k nástroji pro konfiguraci bezdrátové sítě zobrazíte klepnutím na nabídku **Start** a pak na možnost **Nápověda a podpora**.

Windows Vista

Po instalaci adaptéru se na hlavním panelu systému počítače zobrazí ikona *nástroje pro konfiguraci bezdrátové sítě*.



Po přesunutí ukazatele myši na ikonu se zobrazí informace o stavu bezdrátového připojení.

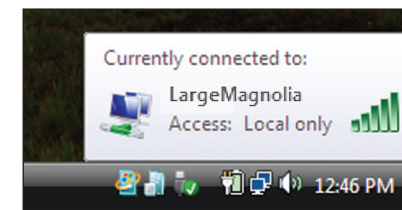

Nové bezdrátové připojení

Chcete-li se připojit k jiné bezdrátové síti:

1. Klepněte pravým tlačítkem myši na ikonu nástroje pro konfiguraci bezdrátové sítě.
2. Klepněte na položku **Připojit k síti**.

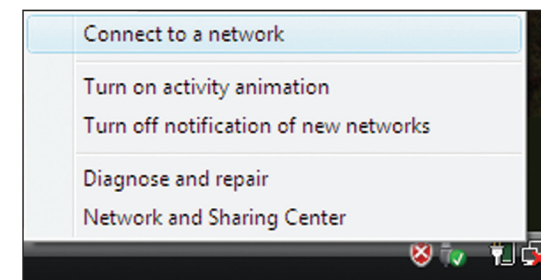

3. Zvolte síť a poté klepněte na tlačítko **Připojit**.

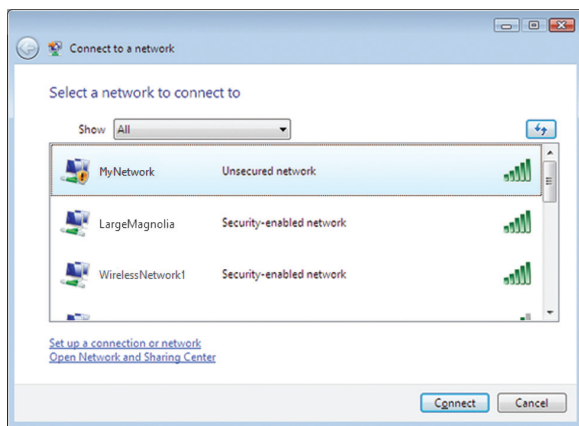

4. Pokud síť používá zabezpečení bezdrátového připojení, přejděte na krok 5.

Pokud síť zabezpečení bezdrátového připojení **nepoužívá**, zobrazí se tato obrazovka.

- a. Chcete-li připojit k nezabezpečené síti, klepněte na možnost **Přesto připojit** a přejděte na krok 6.

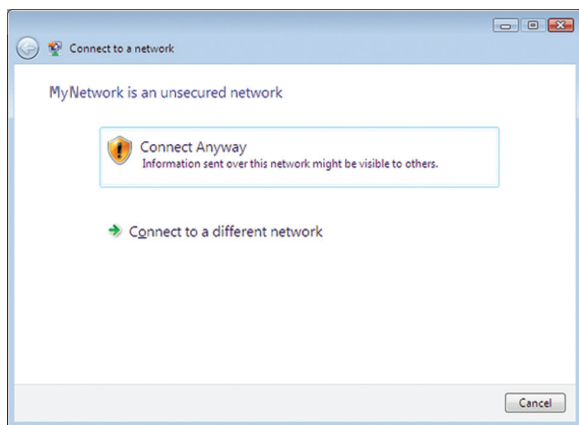

5. Zadejte přístupové heslo funkce Wi-Fi Protected Access (WPA/WPA2) nebo klíč funkce Wired Equivalent Privacy (WEP) (v závislosti na typu zvoleného zabezpečení) a klepněte na tlačítko **OK**.

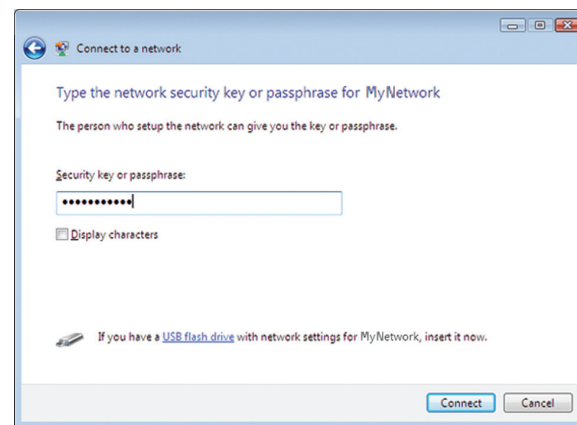

Tato obrazovka se zobrazí, zatímco se adaptér připojuje k síti. Pokud nechcete ukončit instalaci, nezavírejte ji.

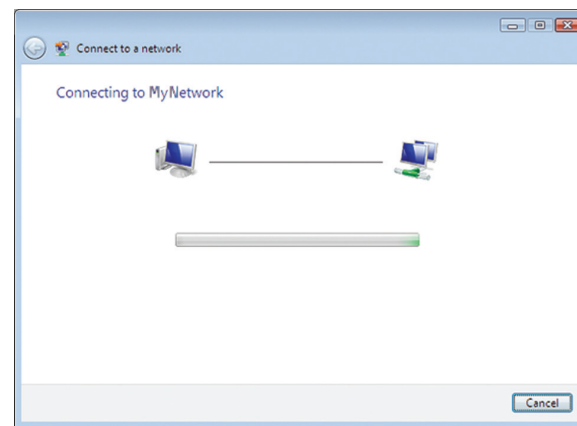

Tato obrazovka se zobrazí, když jste připojeni k síti.

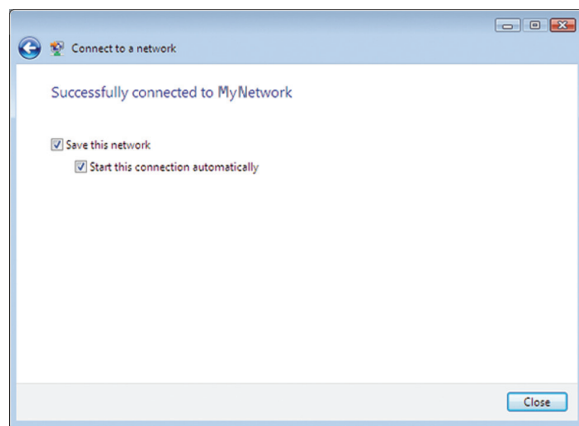

6. Pokud chcete svá nastavení uložit, vyberte možnost **Uložit tuto síť**.

7. Klepněte na tlačítko **Zavřít**.

Může se zobrazit obrazovka *Nastavit umístění v síti*. Tato obrazovka pomáhá použít správná nastavení pro daný typ umístění.

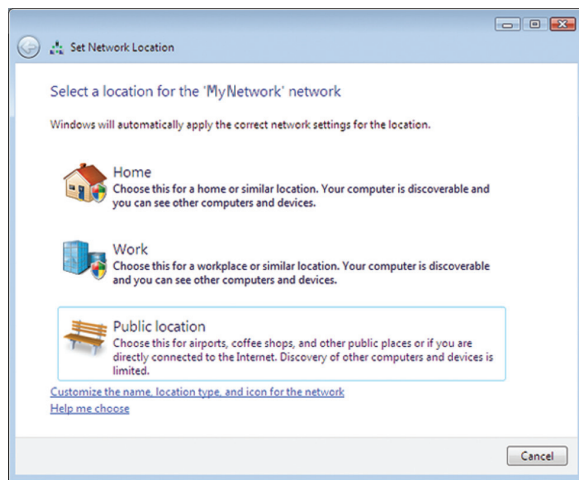

a. Klepněte na možnost **Doma**, **Práce** nebo **Veřejné místo** a pak na další obrazovce na tlačítko **Zavřít**.

Poznámka

Nápovědu k nástroji pro konfiguraci bezdrátové sítě zobrazíte klepnutím na nabídku **Start** a pak na možnost **Nápověda a podpora**.

Počítač je nyní připojen k příslušné bezdrátové síti.

Windows XP

Po instalaci adaptéru se na hlavním panelu systému zobrazí ikona **nástroje pro automatickou konfiguraci bezdrátových zařízení systému Windows XP**.



Po přesunutí ukazatele myši na ikonu se zobrazí informace o stavu bezdrátového připojení.

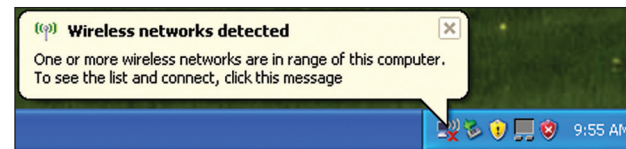

Nové bezdrátové připojení

Chcete-li se připojit k nové bezdrátové síti:

1. Klepněte pravým tlačítkem myši na ikonu **nástroje pro automatickou konfiguraci bezdrátových zařízení systému Windows XP** na hlavním panelu systému počítače a poté klepněte na položku **Zobrazit dostupné bezdrátové sítě**. Zobrazí se okno s dostupnými bezdrátovými sítěmi.
2. Zvolte požadovanou síť a pak klepněte na tlačítko **Připojit**.

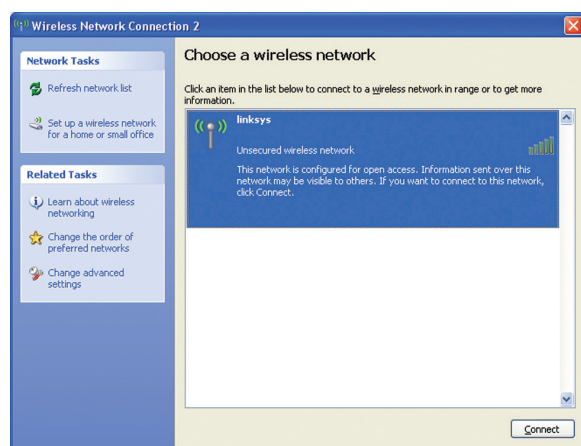

Pokud síť používá zabezpečení bezdrátového připojení, přejděte na krok 4. V opačném případě pokračujte krokem 3.

3. Klepnutím na tlačítko **Přesto připojit** připojte adaptér k nezabezpečené síti a poté přejděte na krok 5.

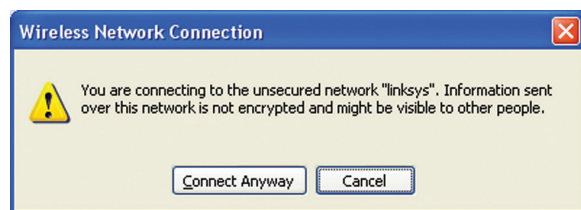

4. Pokud síť používá zabezpečení bezdrátového připojení WEP (Wired Equivalent Privacy), zadejte klíč WEP do polí **Síťový klíč** a **Potvrzení síťového klíče**. Pokud síť používá zabezpečení bezdrátového připojení WPA/WPA2 (Wi-Fi Protected Access), zadejte přístupové heslo do polí **Síťový klíč** a **Potvrzení síťového klíče**. Klepněte na tlačítko **Připojit**.

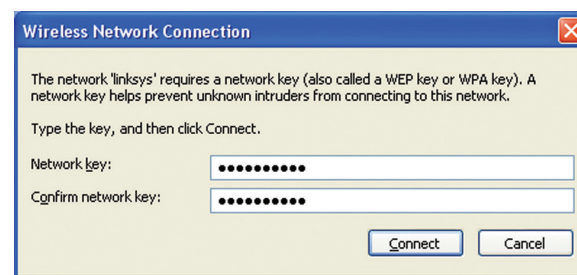

Poznámka

Automatická konfigurace bezdrátových zařízení systému Windows XP nepodporuje použití přístupového hesla WEP. Zadejte přesný klíč WEP používaný bezdrátovým směrovačem nebo přístupovým bodem.

Poznámka

Pokud síť používá zabezpečení WPA2, přesvědčte se, zda jste nainstalovali aktualizaci systému Windows XP (KB893357), která je k dispozici na webu www.microsoft.com.

Pokud je připojení aktivní, zobrazí se pro bezdrátovou síť stav *Připojeno*.

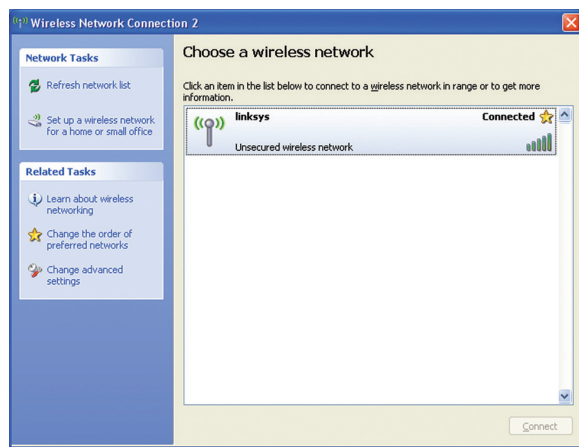

Poznámka

Nápovědu k nástroji pro konfiguraci bezdrátové sítě zobrazíte klepnutím na nabídku **Start** a pak na možnost **Nápověda a podpora**.

Počítač je nyní připojen k příslušné bezdrátové síti.

Odstraňování potíží

AE1200/AE2500

Počítač nerozpozná adaptér.

- Přesvědčte se, zda je adaptér řádně zasunut do portu USB počítače.
- Zapojte adaptér do jiného portu USB.

Adaptér nepracuje řádným způsobem.

Vyjměte adaptér a poté jej znovu zasuněte do portu USB počítače.

Počítač nemůže komunikovat s jinými počítači v bezdrátové síti.

1. Přesvědčte se, zda jsou počítače zapnuté.
2. Přesvědčte se, zda je adaptér nakonfigurován se stejným názvem bezdrátové sítě (označovaným také SSID nebo identifikátor sady služeb) a stejnými nastaveními zabezpečení bezdrátového připojení jako ostatní počítače v příslušné bezdrátové síti.

Poznámka

Pokud zde vaše dotazy nebyly zodpovězeny, navštivte sekci podpory na webu [Linksys.com/support](https://linksys.com/support).

Technické údaje

Linksys AE1200

Název modelu	Linksys AE1200
Popis	Adaptér USB Wireless-N s vysokým výkonem
Číslo modelu	AE1200
Standardy	802.11b, 802.11g, 802.11n
Rozhraní	USB 2.0
Kontrolky LED	Připojení / Přenos
Antény	2 vnitřní, jednopásmové
Přenosový výkon	802.11b: 15 dBm \pm 2,0 802.11g: 15 dBm \pm 2,0 802.11n: MCS15 (20 MHz): 15 dBm \pm 2,0 MCS8 (20 MHz): 15 dBm \pm 2,0 MCS7 (20 MHz): 15 dBm \pm 2,0 MCS0 (20 MHz): 15 dBm \pm 2,0 MCS15 (40 MHz): 13 dBm \pm 2,0 MCS8 (40 MHz): 13 dBm \pm 2,0 MCS7 (40 MHz): 13 dBm \pm 2,0 MCS0 (40 MHz): 15 dBm \pm 2,0
Citlivost příjmu	802.11b: (+2/−4 dB) DBPSK: −96 dBm typická DQPSK: −96 dBm typická CCK: −90 dBm typická 802.11g: (+2/−4 dB) BPSK: −93 dBm typická QPSK: −90 dBm typická 16-QAM: −84 dBm typická 64-QAM: −76 dBm typická 802.11n: (+2/−4 dB) −72 dBm @ MCS15 (20 MHz) −90 dBm @ MCS0 (20 MHz) −68 dBm @ MCS15 (40 MHz) −87 dBm @ MCS0 (40 MHz)

Příjem antény v dBi	Anténa 1: $\leq -1,2$ dBi Anténa 2: $\leq -1,0$ dBi
Energetická spotřeba	TX: MCS15 @ 20 MHz: 278 mA MCS8 @ 20 MHz: 371 mA MCS15 @ 40 MHz: 266 mA MCS8 @ 40 MHz: 344 mA RX: 20 MHz: 111 mA Pohotovostní režim: 37 mA Žádný přenos: 37 mA
Funkce zabezpečení	WEP, WPA a WPA2 Personal, WPA a WPA2 Enterprise, WPS
Úroveň zabezpečení	Až 128bitové šifrování
Požadavky na operační systém	Windows XP, Windows Vista, Windows Vista 64bit, Windows 7 nebo Windows 7 64bit

Prostředí

Rozměry	73,0 x 23,8 x 9,0 mm
Hmotnost	11 g
Certifikace	FCC, CE, IC, UL, RoHS, WEEE, IDA, C-Tick, Wi-Fi B/G/N
Provozní teplota	0 až 40 °C
Skladovací teplota	−20 až 70 °C
Provozní vlhkost	10 až 85 %, bez kondenzace
Skladovací vlhkost	5 až 90 %, bez kondenzace
Název modelu	Linksys AE1200
Popis	Dvoupásmový adaptér USB Wireless-N s vysokým výkonem

Technické údaje se mohou změnit bez předchozího upozornění.

Linksys AE2500

Číslo modelu

AE2500

Standardy

802.11a, 802.11b, 802.11g, 802.11n

Rozhraní

USB 2.0

Kontrolky LED

Připojení / Přenos

Antény

2 vnitřní, dvoupásmové (volitelné)

Přenosový výkon

802.11a: 14 dBm \pm 2,0

802.11b: 15 dBm \pm 2,0

802.11g: 15 dBm \pm 2,0

802.11n:

MCS15 (20 MHz): 14 dBm \pm 2,0

MCS8 (20 MHz): 14 dBm \pm 2,0

MCS7 (20 MHz): 14 dBm \pm 2,0

MCS0 (20 MHz): 14 dBm \pm 2,0

MCS15 (40 MHz): 13 dBm \pm 2,0

MCS8 (40 MHz): 13 dBm \pm 2,0

MCS7 (40 MHz): 13 dBm \pm 2,0

MCS0 (40 MHz): 13 dBm \pm 2,0

Citlivost příjmu

802.11b: (+2/−4 dB)

DBPSK: −96 dBm typická

DQPSK: −96 dBm typická

CCK: −90 dBm typická

802.11g: (+2/−4 dB)

BPSK: −93 dBm typická

QPSK: −90 dBm typická

6-QAM: −84 dBm typická

64-QAM: −76 dBm typická

802.11n: (+2/−4 dB)

−72 dBm @ MCS15 (20 MHz)

−90 dBm @ MCS0 (20 MHz)

−68 dBm @ MCS15 (40 MHz)

−87 dBm @ MCS0 (40 MHz)

Příjem antény v dBi

Anténa 1

2,4 GHz \leq 3 dBi

5,15 až 5,35 GHz: \leq 1,5 dBi

5,5 až 5,85 GHz: \leq 4,5 dBi

Anténa 2

2,4 GHz: \leq 4,0 dBi

5,15 až 5,35 GHz: \leq 1,0 dBi

5,5 až 5,85 GHz: \leq 5,0 dBi

Energetická spotřeba

TX: MCS15 @ 20 MHz: 364 mA

MCS8 @ 20 MHz: 447 mA

MCS15 @ 40 MHz: 316 mA

MCS8 @ 40 MHz: 430 mA

RX: 20 MHz: 176 mA

40 MHz: 173 mA

Pohotovostní režim: 48 mA

Žádný přenos: 48 mA

Funkce zabezpečení

WEP, WPA a WPA2 Personal,
WPA a WPA2 Enterprise, WPS

Úroveň zabezpečení

Až 128bitové šifrování

Požadavky na operační systém

Windows XP, Windows Vista,
Windows Vista 64bit,
Windows 7 nebo Windows 7 64bit

Prostředí

Rozměry

73,0 x 23,8 x 9,0 mm

Hmotnost

11 g

Certifikace

FCC, CE, IC, UL, RoHS, WEEE, IDA,
C-Tick, Wi-Fi A/B/G/N

Provozní teplota

0 až 40 °C

Skladovací teplota

−20 až 70 °C

Provozní vlhkost

10 až 85 %, bez kondenzace

Skladovací vlhkost

5 až 90 %, bez kondenzace

Technické údaje se mohou změnit bez předchozího upozornění.

Chcete-li získat technickou podporu ověřenou
řadou cen, navštivte stránky linksys.com/support.

BELKIN, LINKSYS a řada názvů produktů, značek a log jsou ochranné
známky skupiny společností Belkin. Zmíněné ochranné známky třetích
stran jsou vlastnictvím příslušných vlastníků. © 2014 Belkin International,
Inc. a/nebo její dceřiné společnosti. Všechna práva vyhrazena.

LINKSYS™

Brugervejledning

AE1200 / AE2500

Indhold

Produktoversigt

Funktioner	1
------------	---

Installation

Installation	2
--------------	---

Konfiguration af trådløst netværk

Windows 7	3
Windows Vista	4
Windows XP	6

Fejlfinding

AE1200/AE2500	9
---------------	---

Specifikationer

Linksys AE1200	10
Linksys AE2500	11

Produktoversigt

Tak, fordi du valgte Linksys Trådløs-N USB-adapter. Ved hjælp af den seneste trådløse netværksteknologi opgraderer eller gør adapteren det muligt for din Windows-baserede pc at opnå trådløs forbindelse. Du kan kryptere din trådløse forbindelse med Wi-Fi Protected Access 2 (WPA2), så dine data og dit privatliv bliver beskyttet.

Funktioner



USB-stik: Tilslut denne ende til en ledig USB-port på din computer.

LED: Blinker, når der er trådløs netværksaktivitet.

Installation

Dette kapitel beskriver, hvordan adapteren skal installeres.

Installation

Sådan installerer du adapteren:

1. Indsæt cd'en i dit diskdrev.



2. Klik på **Set up your Linksys Adapter** (Sæt din Linksys-adapter op).

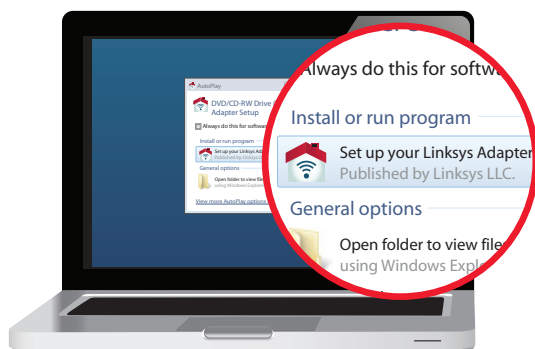

Hvis du ikke ser dette, skal du åbne Setup-filen direkte via cd'en. Alt efter styresystem skal du gøre følgende:

Windows 7

- a. Gå til **Start > Computer**.
- b. Dobbeltklik på dit diskdrev.

Windows Vista

- a. Gå til **Start > Computer**.
- b. Dobbeltklik på dit diskdrev.

Windows XP

- a. Gå til **Start > Min Computer**, og vælg dit diskdrev.
 - b. Dobbeltklik på **Setup.exe**.
3. Følg instruktionerne på skærmen for at sætte din trådløse Linksys-adapter op.

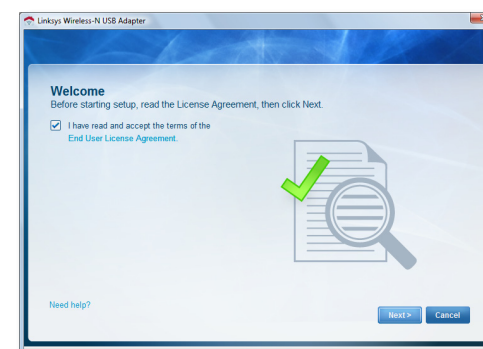

Bemærk

Du skal kun køre Setup én gang for at installere din adapter. Når du har kørt Setup, vil din computer genkende adapteren, hver gang du slutter den til din computers USB-port.

Konfiguration af trådløst netværk

Anvend et konfigurationsværktøj til trådløse netværk for at konfigurere adapterens indstillinger for trådløs forbindelse. Hvis du har installeret et sådan værktøj på din computer, eller hvis der fulgte et med din computer, bedes du følge brugsvejledningen i dokumentationen for det værktøj. Og ellers kan du følge instruktionerne til dit styresystem herunder for at anvende det indbyggede værktøj:

- "Windows 7" på side 3
- "Windows Vista" på side 4
- "Windows XP" på side 6

Windows 7

Når du har installeret adapteren, vil ikonet for *trådløse netværksforbindelser* blive vist i din computers systembakke. (Hvis du ikke kan se ikonet, skal du klikke på *Vis skjulte ikoner*-pilen  i systembakken.)



Når du holder din musemarkør over ikonet, vil statusoplysningerne for din trådløse forbindelse blive vist.



Ny trådløs forbindelse

Sådan opretter du forbindelse til et andet trådløst netværk:

1. Klik på ikonet for **trådløse netværksforbindelser**. En liste over tilgængelige trådløse netværk vil blive vist.



2. Vælg dit netværk, og klik på **Opret forbindelse**.

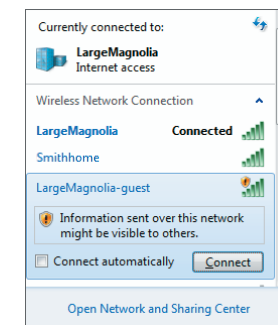

3. Hvis dit netværk ikke anvender trådløs sikkerhed, skal du fortsætte til trin 5.

4. Indtast nøglen til Wi-Fi Protected Access (WPA/WPA2) eller Wired Equivalent Privacy (WEP) (afhængigt af sikkerhedstype), og klik OK.



Denne skærm vises, mens adapteren opretter forbindelse til dit netværk. Du skal kun afbryde, hvis du ønsker at afbryde forbindelsen.

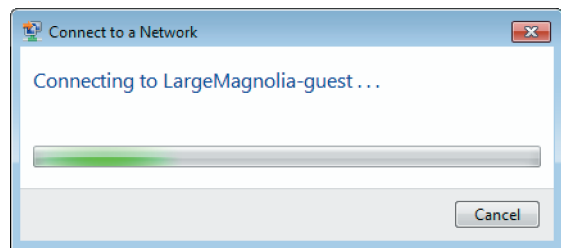

Din computer er nu tilsluttet til dit trådløse netværk.

Bemærk

Klik på **Start** og derefter på **Hjælp og support** for at hjælpe til værktøjet til konfiguration af trådløst netværk.

Windows Vista

Når du har installeret adapteren, vil ikonet for *trådløse netværksforbindelser* blive vist i din computers systembakke.



Når du holder din musemarkør over ikonet, vil statusoplysningerne for din trådløse forbindelse blive vist.

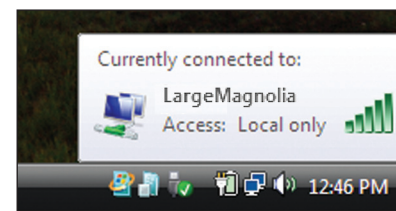

Ny trådløs forbindelse

Sådan opretter du forbindelse til et andet trådløst netværk:

1. Højreklik på ikonet for **trådløse netværksforbindelser**.
2. Klik på **Opret forbindelse til et netværk**.

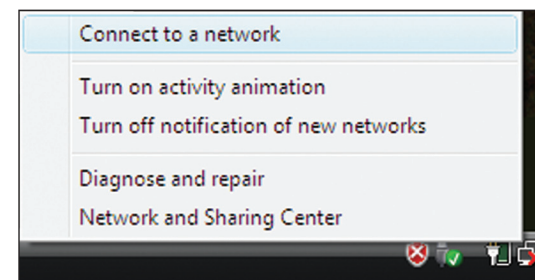

3. Vælg dit netværk, og klik på **Opret forbindelse**.

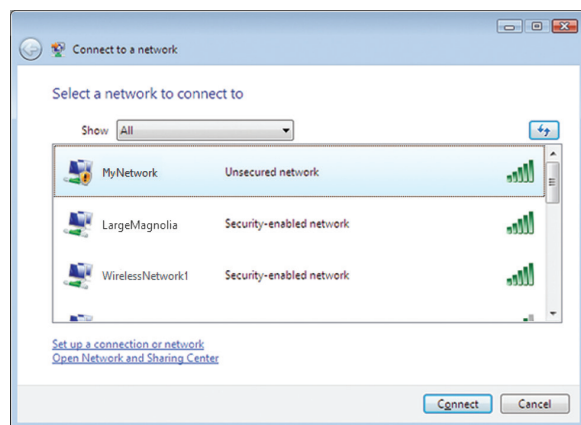

4. Hvis dit netværk anvender trådløs sikkerhed, skal du fortsætte til trin 5. Hvis dit netværk **ikke** anvender trådløs sikkerhed, vil denne skærm blive vist.
- a. Hvis du ønsker at tilslutte til et ubeskyttet netværk, skal du klikke på Opret forbindelse alligevel og fortsætte til trin 6.

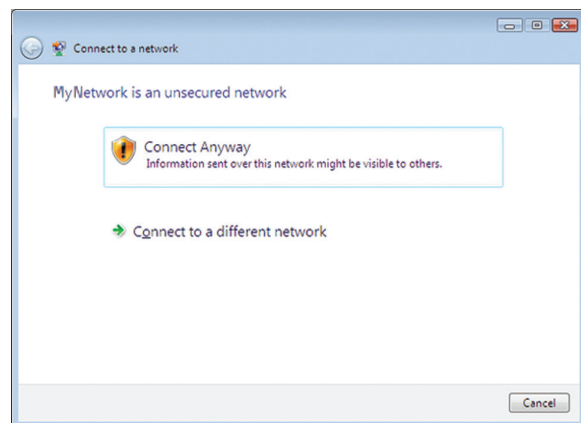

5. Indtast nøglen til Wi-Fi Protected Access (WPA/WPA2) eller Wired Equivalent Privacy (WEP) (afhængigt af sikkerhedstype), og klik Opret forbindelse.

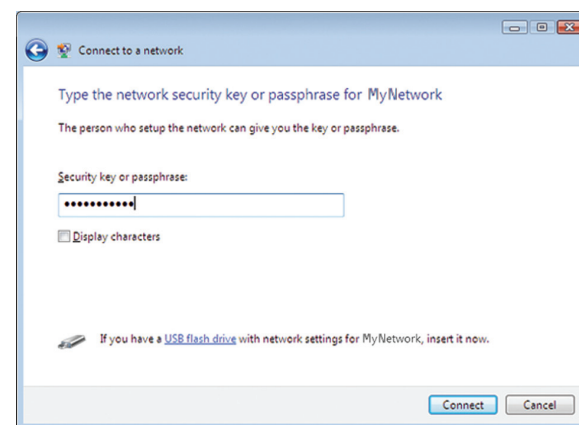

Denne skærm vises, mens adapteren opretter forbindelse til dit netværk. Du skal kun afbryde, hvis du ønsker at afbryde installationen.

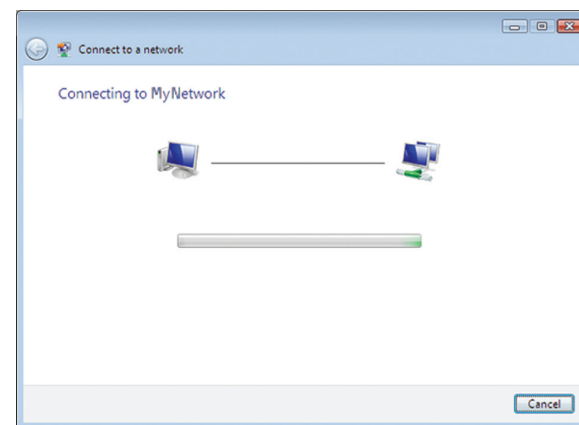

Denne skærm vises, når du har oprettet forbindelse til dit netværk.

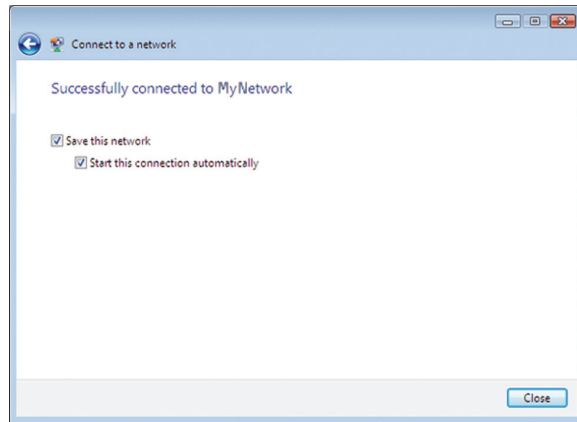

6. Vælg **Gem dette netværk**, hvis du ønsker at gemme dine indstillinger.

7. Klik på Luk.

Skærmen *Vælg Netværksplacering* kan blive vist. Denne skærm hjælper dig med at indstille din placering for netværket korrekt.

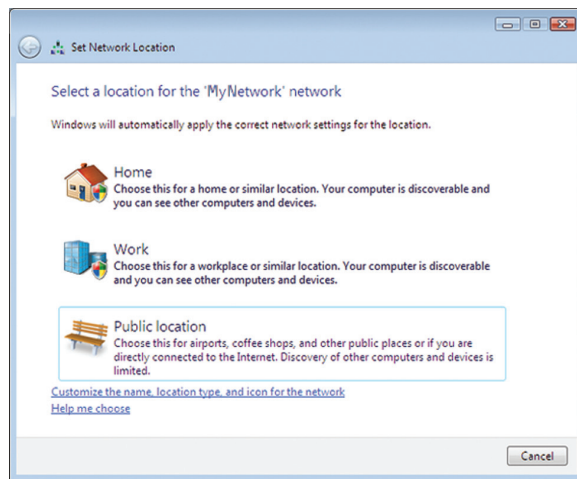

a. Klik på **Hjem, Arbejde eller Offentligt**, og klik derefter på **Luk** på den følgende skærm.

Bemærk

Klik på **Start** og derefter på **Hjælp og support** for at hjælpe til værktøjet til konfiguration af trådløst netværk.

Din computer er nu tilsluttet til dit trådløse netværk.

Windows XP

Når du har installeret adapteren, vil ikonet for **Windows XP trådløse netværksforbindelser** blive vist i din computers systembakke.



Når du holder din musemarkør over ikonet, vil statusoplysningerne for din trådløse forbindelse blive vist.

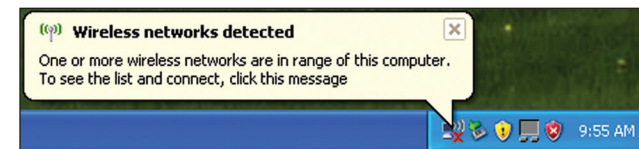

Ny trådløs forbindelse

Sådan opretter du forbindelse til et andet trådløst netværk:

1. Højreklik på ikonet **Windows XP trådløse netværksforbindelser** i din computers systembakke, og klik derefter på **Se tilgængelige trådløse netværk**. De tilgængelige trådløse netværk bliver vist i et vindue.
2. Vælg det netværk, du ønsker, og klik på **Opret forbindelse**.

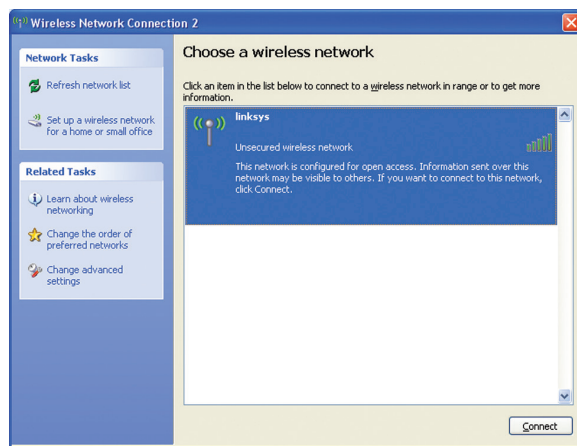

Hvis dit netværk anvender trådløs sikkerhed, skal du fortsætte til trin 4. Ellers skal du fortsætte til trin 3.

3. Klik på **Opret forbindelse alligevel** for at tilslutte adapteren til dit ubeskyttede netværk, og fortsæt derefter til trin 5.

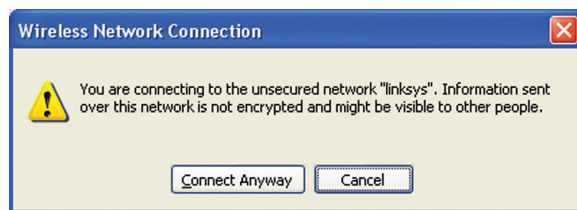

4. Hvis dit netværk er beskyttet af Wired Equivalent Privacy (WEP), skal du indtaste WEP-nøglen i felterne *Netværksnøgle* og *Bekræft netværksnøgle*. Hvis dit netværk er beskyttet af Wi-Fi Protected Access (WPA/WPA2), skal du indtaste adgangskoden i felterne *Netværksnøgle* og *Bekræft netværksnøgle*. Klik på **Opret forbindelse**.

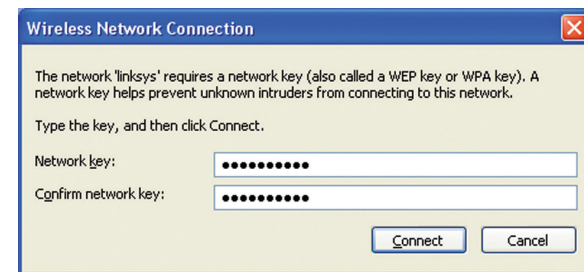

Bemærk

Trådløse netværksforbindelser i Windows XP understøtter ikke brug af adgangskode til WEP. Indtast den nøgle, som din trådløse router eller access point anvender.

Bemærk

Hvis dit netværk er beskyttet af WPA2, skal du sørge for at have installeret opdatering (KB893357) til Windows XP. Du finder opdateringen på www.microsoft.com.

Dit trådløse netværk vil blive vist som *Tilsluttet*, når din forbindelse er aktiv.

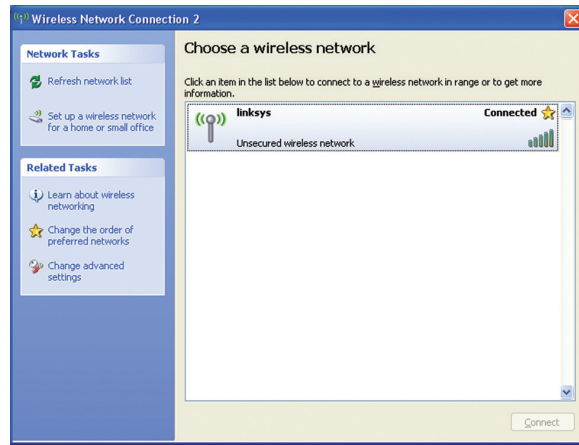

Bemærk

Klik på **Start** og derefter på **Hjælp og support** for at hjælpe til værktøjet til konfiguration af trådløst netværk.

Din computer er nu tilsluttet til dit trådløse netværk.

Fejlfinding

AE1200/AE2500

Din computer genkender ikke adapteren.

- Sørg for, at adapteren er tilsluttet korrekt til din computers USB-port.
- Tilslut adapteren til en anden USB-port.

Adapteren fungerer ikke korrekt.

Fjern adapteren, og tilslut den igen til computerens USB-port.

Din computer kan ikke kommunikere med de andre computere på dit trådløse netværk.

1. Sørg for, at computerne er tændt.
2. Sørg for, at adapteren er konfigureret med samme trådløse netværksnavn (også kaldet SSID eller Service Set Identifier) og samme sikkerhedsindstillinger som de øvrige computere på dit trådløse netværk.

Bemærk

Hvis dit spørgsmål ikke står her, kan du se vores supportsektion på nettet på [Linksys.com/support](https://www.linksys.com/support).

Specifikationer

Linksys AE1200

Modelnavn	Linksys AE1200
Beskrivelse	Trådløs-N USB-adapter med høj ydelse
Modelnummer	AE1200
Standarder	802.11b, 802.11g, 802.11n
Interface	USB 2.0
LED	Link/Act
Antenner	2 interne single-band
Sendestyrke	802.11b: 15 dBm \pm 2,0 802.11g: 15 dBm \pm 2,0 802.11n: MCS15 (20 MHz): 15 dBm \pm 2,0 MCS8 (20 MHz): 15 dBm \pm 2,0 MCS7 (20 MHz): 15 dBm \pm 2,0 MCS0 (20 MHz): 15 dBm \pm 2,0 MCS15 (40 MHz): 13 dBm \pm 2,0 MCS8 (40 MHz): 13 dBm \pm 2,0 MCS7 (40 MHz): 13 dBm \pm 2,0 MCS0 (40 MHz): 15 dBm \pm 2,0
Modtagerfølsomhed	802.11b: (+2/-4 dB) DBPSK: -96 dBm Normal DQPSK: -96 dBm Normal CCK: -90 dBm Normal 802.11g: (+2/-4 dB) BPSK: -93 dBm Normal QPSK: -90 dBm Normal 16-QAM: -84 dBm Normal 64-QAM: -76 dBm Normal 802.11n: (+2/-4 dB) -72 dBm @MCS15 (20 MHz) -90 dBm @MCS0 (20 MHz) -68 dBm @MCS15 (40 MHz) -87 dBm @MCS0 (40 MHz)

Antenneforstærkning i dBi	Antenne 1: \leq -1,2 dBi Antenne 2: \leq -1,0 dBi
Strømforbrug	TX: MCS15 @20 MHz: 278 mA MCS8 @20 MHz: 371 mA MCS15 @40 MHz: 266 mA MCS8 @40 MHz: 344 mA RX: 20 MHz: 111 mA Standby: 37 mA Sender slukket: 37 mA
Sikkerhedsfunktioner	WEP, WPA & WPA2 Personal, WPA & WPA2 Enterprise, WPS
Sikkerhedsnøglebit	Op til 128-bit kryptering
Krav til styresystem	Windows XP, Windows Vista, Windows Vista 64-bit Edition, Windows 7 eller Windows 7 64-bit

Miljø

Mål	2,87" x 0,94" x 0,35" (73,0 x 23,8 x 9,0 mm)
Vægt	0,39 oz (11 g)
Certificering	FCC, CE, IC, UL, RoHS, WEEE, IDA, C-Tick, Wi-Fi B/G/N
Driftstemp.	0 til 40° C
Opbevaringstemp.	-20 til 70° C
Driftsfugtighed	10 til 85 % ikke-kondenseret
Opbevaringsfugtighed	5 til 90 % ikke-kondenseret
Modelnavn	Linksys AE1200
Beskrivelse	Dual-Band Trådløs-N USB-adapter

Specifikationer kan ændres uden varsel.

Linksys AE2500

Modelnummer	AE2500
Standarder	802.11a, 802.11b, 802.11g, 802.11n
Interface	USB 2.0
LED	Link/Act
Antenner	2 interne dual-band (kan slås til/fra)
Sendestyrke	802.11a: 14 dBm \pm 2,0 802.11b: 15 dBm \pm 2,0 802.11g: 15 dBm \pm 2,0 802.11n: MCS15 (20 MHz): 14 dBm \pm 2,0 MCS8 (20 MHz): 14 dBm \pm 2,0 MCS7 (20 MHz): 14 dBm \pm 2,0 MCS0 (20 MHz): 14 dBm \pm 2,0 MCS15 (40 MHz): 13 dBm \pm 2,0 MCS8 (40 MHz): 13 dBm \pm 2,0 MCS7 (40 MHz): 13 dBm \pm 2,0 MCS0 (40 MHz): 13 dBm \pm 2,0
Modtagerfølsomhed	802.11b: (+2/-4 dB) DBPSK: -96 dBm Normal DQPSK: -96 dBm Normal CCK: -90 dBm Normal 802.11g: (+2/-4 dB) BPSK: -93 dBm Normal QPSK: -90 dBm Normal 6-QAM: -84 dBm Normal 64-QAM: -76 dBm Normal 802.11n: (+2/-4 dB) -72 dBm @MCS15 (20 MHz) -90 dBm @MCS0 (20 MHz) -68 dBm @MCS15 (40 MHz) -87 dBm @MCS0 (40 MHz)

Antenneforstærkning i dBi	Antenne 1: 2,4 GHz: \leq 3 dBi 5,15~5,35 GHz: \leq 1,5 dBi 5,5~5,85 GHz: \leq 4,5 dBi Antenne 2 2,4 GHz: \leq 4,0 dBi 5,15~5,35 GHz: \leq 1,0 dBi 5,5~5,85 GHz: \leq 5,0 dBi
Strømforbrug	TX: MCS15 @20 MHz: 364 mA MCS8 @20 MHz: 447 mA MCS15 @40 MHz: 316 mA MCS8 @40 MHz: 430 mA RX: 20 MHz: 176 mA 40 MHz: 173 mA Standby: 48 mA Sender slukket: 48 mA
Sikkerhedsfunktioner	WEP, WPA & WPA2 Personal, WPA & WPA2 Enterprise, WPS
Sikkerhedsnøglebit	Op til 128-bit kryptering
Krav til styresystem	Windows XP, Windows Vista, Windows Vista 64-bit Edition, Windows 7 eller Windows 7 64-bit

Miljø

Mål	2.87" x 0.94" x 0.35" (73.0 x 23.8 x 9.0 mm)
Vægt	0.39 oz (11 g)
Certificering	FCC, CE, IC, UL, RoHS, WEEE, IDA, C-Tick, Wi-Fi A/B/G/N
Driftstemp.	0 til 40° C
Opbevaringstemp.	-20 til 70° C
Driftsfugtighed	10 til 85 % ikke-kondenseret
Opbevaringsfugtighed	5 til 90 % ikke-kondenseret

Specifikationer kan ændres uden varsel.

Besøg linksys.com/support for at få prisvindende teknisk support

BELKIN, LINKSYS og mange produktnavne og logoer er varemærker, som tilhører Belkin-koncernen. Tredjeparters varemærker, som er nævnt, tilhører de respektive ejere. © 2014 Belkin International, Inc. og/eller dets associerede selskaber. Alle rettigheder forbeholdes.

LINKSYS™

Benutzerhandbuch

AE1200 / AE2500

Inhalt

Produktübersicht

Merkmale	1
----------	---

Installation

Installation	2
--------------	---

Konfiguration des Wireless-Netzwerks

Windows 7	3
Windows Vista	4
Windows XP	6

Fehlerbehebung

AE1200/AE2500	9
---------------	---

Spezifikationen

Linksys AE1200	10
Linksys AE2500	11

Produktübersicht

Vielen Dank, dass Sie sich für den Linksys Wireless-N USB-Adapter entschieden haben. Dank der neuesten Wireless-Netzwerktechnologie können Sie Ihren Windows-Computer oder -Laptop mithilfe des Adapters Wireless-fähig machen oder um zusätzliche Wireless-Funktionen erweitern. Sie können die branchenübliche Wi-Fi-Protected-Access-2-Verschlüsselung (WPA2) verwenden, um Ihre Daten und Ihre Wireless-Verbindung zu schützen.

Merkmale



USB-Stecker: Verbinden Sie den USB-Stecker mit dem USB-Anschluss Ihres Computers.

LED: Die LED blinkt bei Aktivität des Wireless-Netzwerks.

Installation

In diesem Kapitel wird die Installation Ihres Linksys Adapters beschrieben.

Installation

Installieren Sie den Adapter:

1. Legen Sie die CD in das CD- oder DVD-Laufwerk Ihres Computers ein.



2. Klicken Sie auf **Set up your Linksys Adapter** (Ihren Linksys Adapter einrichten).

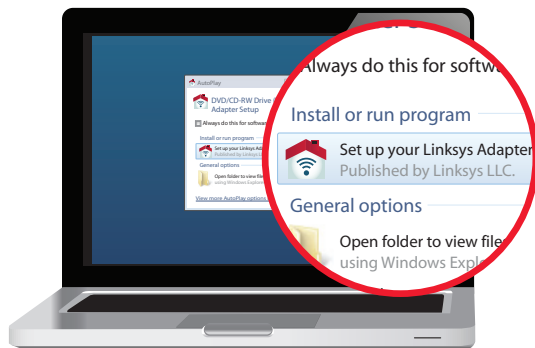

Wenn Sie diese Option nicht sehen, greifen Sie direkt auf die Installations-Software auf der CD zu. Führen Sie dazu die für Ihr spezifisches Betriebssystem notwendigen Schritte durch:

Windows 7

- a. Rufen Sie **Start > Computer** auf.
- b. Doppelklicken Sie auf Ihr CD- oder DVD-Laufwerk.

Windows Vista

- a. Rufen Sie **Start > Computer** auf.
- b. Doppelklicken Sie auf Ihr CD- oder DVD-Laufwerk.

Windows XP

- a. Rufen Sie **Start > Mein Computer** auf, und wählen Sie Ihr CD- oder DVD-Laufwerk.
 - b. Doppelklicken Sie auf **Setup.exe**.
3. Folgen Sie den Anweisungen, um die Einrichtung Ihres Linksys Wireless Adapters abzuschließen.

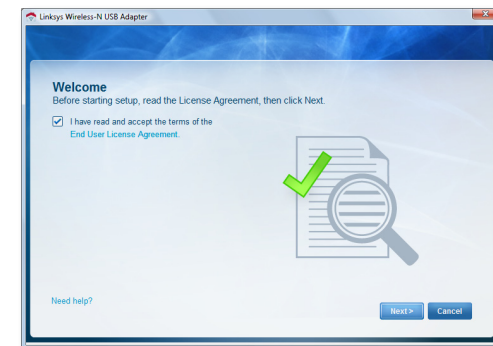

Hinweis

Sie müssen die Einrichtung nur ein Mal ausführen, um den Adapter zu installieren. Nach der Einrichtung wird der Adapter automatisch erkannt, wenn er über den USB-Anschluss mit dem Computer verbunden wird.

Konfiguration des Wireless-Netzwerks

Verwenden Sie ein Konfigurationsdienstprogramm für die Wireless-Verbindung, um die Wireless-Verbindungseinstellungen des Adapters zu konfigurieren. Ist ein solches Programm schon installiert, finden Sie alle Informationen dazu im entsprechenden Benutzerhandbuch des Programms. Sollte dies nicht der Fall sein, halten Sie sich an die jeweilige Anleitung für Ihr Betriebssystem:

- „Windows 7“ auf Seite 3
- „Windows Vista“ auf Seite 4
- „Windows XP“ auf Seite 6

Windows 7

Nach der Installation des Adapters wird das Symbol für das *Konfigurationsdienstprogramm* für die Wireless-Verbindung in der Taskleiste des Computers angezeigt. (Wenn Sie das Symbol nicht sehen, klicken Sie auf diesen Pfeil  in der Systemleiste, um alle *ausgeblendeten Symbole* einzublenden.)



Wenn Sie den Mauszeiger auf das Symbol bewegen, werden Statusinformationen zur Wireless-Verbindung angezeigt.



Neue Wireless-Verbindung

So stellen Sie eine Verbindung zu einem anderen Wireless-Netzwerk her:

1. Klicken Sie auf das Symbol für das **Konfigurationsdienstprogramm für die Wireless-Verbindung**. Daraufhin wird eine Liste aller verfügbaren Netzwerke angezeigt.



2. Wählen Sie Ihr Netzwerk aus, und klicken Sie anschließend auf **Connect** (Verbinden).

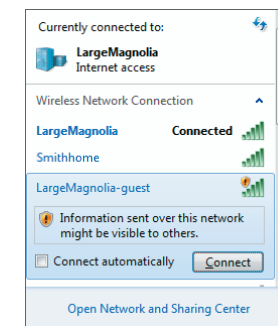

3. Falls die Wireless-Sicherheit in Ihrem Netzwerk nicht aktiviert ist, fahren Sie mit Schritt 5 fort.
4. Geben Sie die Passphrase für Wi-Fi Protected Access (WPA/WPA2) oder Wired Equivalent Privacy (WEP) ein (abhängig vom Sicherheitstyp), und klicken Sie auf **OK**.



Dieses Fenster wird angezeigt, wenn der Adapter eine Verbindung zum Netzwerk herstellt. Brechen Sie diesen Vorgang nur dann ab, wenn Sie die Verbindung beenden möchten.

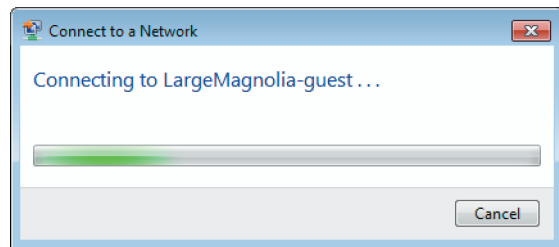

Es besteht nun eine Verbindung zwischen Computer und Wireless-Netzwerk.

Hinweis

Wenn Sie Hilfe beim Umgang mit dem Konfigurationsdienstprogramm für die Wireless-Verbindung benötigen, klicken Sie **Start** und dann **Help and Support** (Hilfe und Support).

Windows Vista

Nach der Installation des Adapters wird das Symbol für das *Konfigurationsdienstprogramm* für die Wireless-Verbindung in der Taskleiste des Computers angezeigt.



Wenn Sie den Mauszeiger auf das Symbol bewegen, werden Statusinformationen zur Wireless-Verbindung angezeigt.

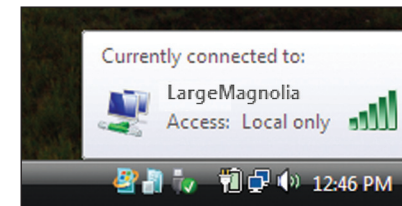

Neue Wireless-Verbindung

So stellen Sie eine Verbindung zu einem anderen Wireless-Netzwerk her:

1. Klicken Sie mit der rechten Maustaste auf das **Symbol für das Konfigurationsdienstprogramm für die Wireless-Verbindung**.
2. Klicken Sie auf **Verbindung zu einem Netzwerk herstellen**.

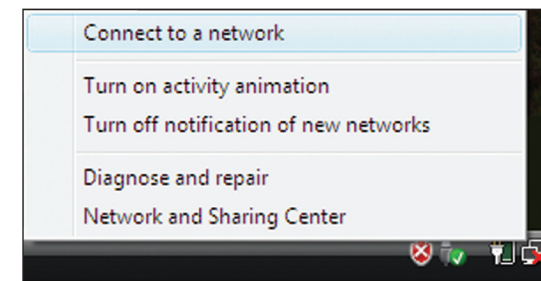

3. Wählen Sie Ihr Netzwerk aus, und klicken Sie anschließend auf **Connect** (Verbinden).

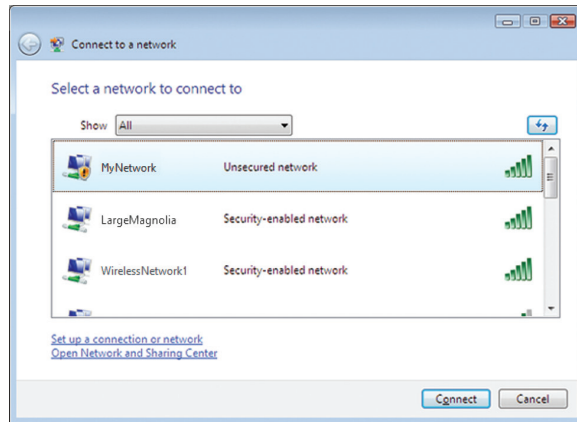

4. Wenn Ihr Netzwerk über Wireless-Sicherheit verfügt, fahren Sie mit Schritt 5 fort.

Wenn Ihr Netzwerk **nicht** über Wireless-Sicherheit verfügt, wird dieses Fenster angezeigt.

- a. Klicken Sie auf **Connect Anyway** (Trotzdem verbinden) und fahren Sie mit Schritt 6 fort, um eine Verbindung zu Ihrem ungesicherten Netzwerk herzustellen.

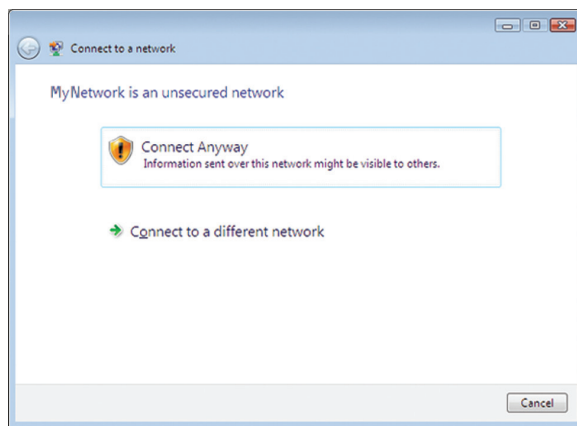

5. Geben Sie das Kennwort für Wi-Fi Protected Access (WPA/WPA2) oder Wired Equivalent Privacy (WEP) ein (abhängig vom Sicherheitstyp), und klicken Sie auf **Connect** (Verbinden).



Dieses Fenster wird angezeigt, wenn der Adapter eine Verbindung zum Netzwerk herstellt. Brechen Sie diesen Vorgang nur dann ab, wenn Sie die Installation beenden möchten.

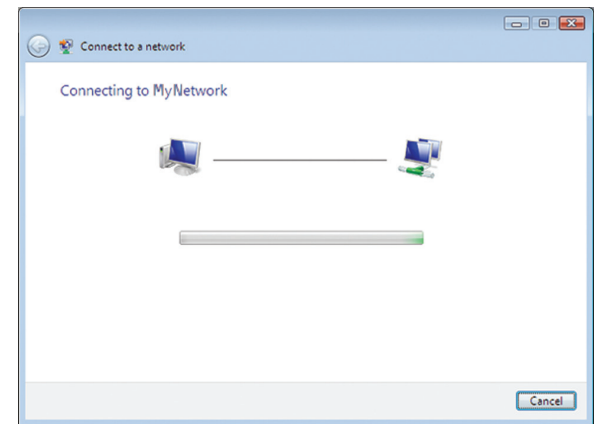

Dieses Fenster wird angezeigt, wenn eine Verbindung zum Netzwerk hergestellt wurde.

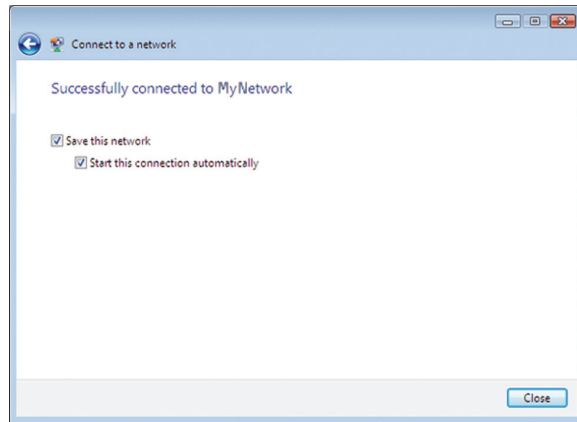

6. Wenn Sie Ihre Einstellungen speichern möchten, klicken Sie auf **Save this network** (Dieses Netzwerk speichern).
7. Klicken Sie auf **Close** (Schließen).

Möglicherweise öffnet sich die Ansicht *Netzwerkstandort festlegen*. Hier können Sie die passenden Einstellungen für Ihren Standorttyp festlegen.

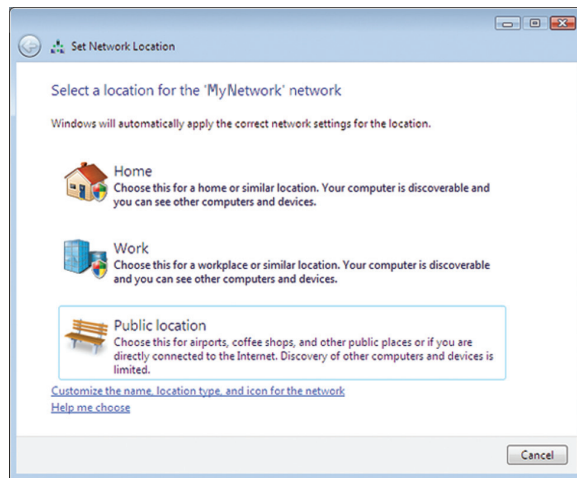

- a. Klicken Sie auf **Home** (Zuhause), **Work** (Arbeit) oder **Public location** (Öffentlicher Standort) und klicken Sie in der nächsten Ansicht auf **Close** (Schließen).

Hinweis

Wenn Sie Hilfe beim Umgang mit dem Konfigurationsdienstprogramm für die Wireless-Verbindung benötigen, klicken Sie **Start** und dann **Help and Support** (Hilfe und Support).

Es besteht nun eine Verbindung zwischen Computer und Wireless-Netzwerk.

Windows XP

Nach der Installation des Adapters wird das **Symbol für das Windows XP Dienstprogramm für die konfigurationsfreie Wireless-Verbindung** in der Taskleiste des Computers angezeigt.



Wenn Sie den Mauszeiger auf das Symbol bewegen, werden Statusinformationen zur Wireless-Verbindung angezeigt.

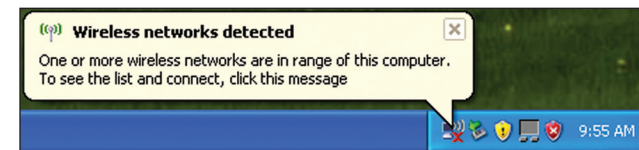

Neue Wireless-Verbindung

So stellen Sie eine Verbindung zu einem neuen Wireless-Netzwerk her:

1. Klicken Sie mit der rechten Maustaste auf das Symbol für das **Windows XP Dienstprogramm für die konfigurationsfreie Wireless-Verbindung** in der Taskleiste, und klicken Sie dann auf **View Available Wireless Networks** (Verfügbare Wireless-Netzwerke anzeigen). Ein Fenster mit den verfügbaren Wireless-Netzwerken wird angezeigt.
2. Wählen Sie das gewünschte Netzwerk aus, und klicken Sie anschließend auf die Schaltfläche **Connect** (Verbinden).

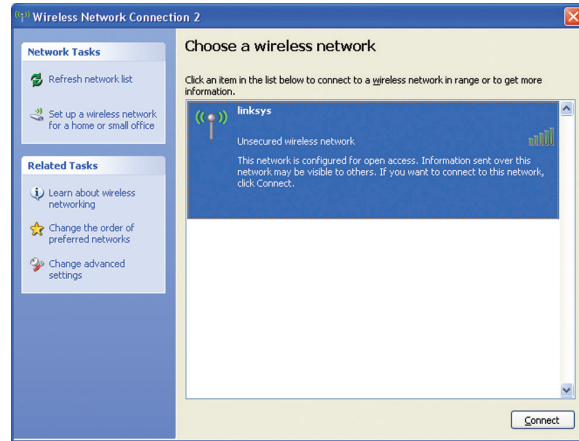

Wenn Ihr Netzwerk über Wireless-Sicherheit verfügt, fahren Sie mit Schritt 4 fort. Fahren Sie andernfalls mit Schritt 3 fort.

3. Klicken Sie auf **Connect Anyway** (Trotzdem verbinden), um Ihren Adapter mit dem ungesicherten Netzwerk zu verbinden. Fahren Sie jetzt mit Schritt 5 fort.



4. Wenn in Ihrem Netzwerk die Wireless-Sicherheitseinstellung „WEP“ (Wired Equivalent Privacy) verwendet wird, geben Sie den WEP-Schlüssel in die Felder *Network Key* (Netzwerkschlüssel) und *Confirm Network bestätigen* (Netzwerk bestätigen) ein. Wenn in Ihrem Netzwerk die Wireless-Sicherheitseinstellung „WPA-Personal“ verwendet wird, geben Sie die Passphrase in die Felder *Network Key* (Netzwerkschlüssel) und *Confirm network Key* (Netzwerkschlüssel bestätigen) ein. Klicken Sie auf **Connect** (Verbinden).

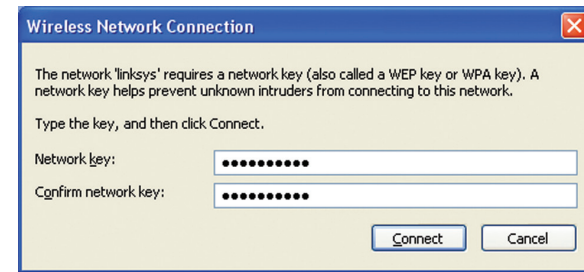

Hinweis

Die konfigurationsfreie Wireless-Verbindung unter Windows XP unterstützt nicht die Verwendung von Passphrasen. Geben Sie den genauen, von Ihrem Wireless-Router oder Access Point verwendeten WEP-Schlüssel ein.

Hinweis

HINWEIS: Verwendet Ihr Netzwerk WPA2-Sicherheitseinstellung, vergewissern Sie sich, dass die Aktualisierung für Windows XP (KB893357) installiert ist. Diese Aktualisierung erhalten Sie unter www.microsoft.com.

Sobald die Verbindung aktiv ist, wird das Wireless-Netzwerk als *Connected* (Verbunden) aufgeführt.

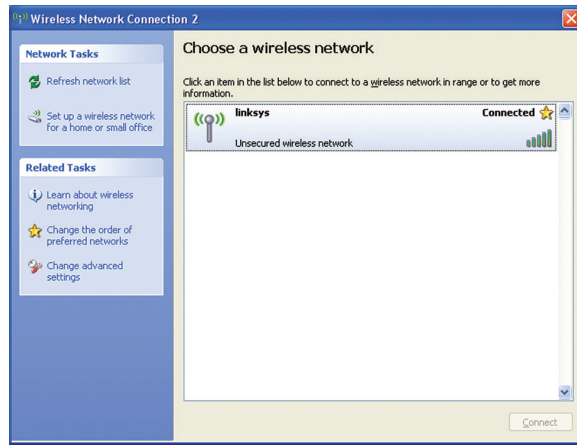

Hinweis

Wenn Sie Hilfe beim Umgang mit dem Konfigurationsdienstprogramm für die Wireless-Verbindung benötigen, klicken Sie **Start** und dann **Help and Support** (Hilfe und Support).

Es besteht nun eine Verbindung zwischen Computer und Wireless-Netzwerk.

Fehlerbehebung

AE1200/AE2500

Der Computer erkennt den Adapter nicht.

- Stellen Sie sicher, dass der Adapter ordnungsgemäß an den USB-Port angeschlossen ist.
- Verbinden Sie den Adapter mit einem anderen USB-Port.

Der Adapter funktioniert nicht ordnungsgemäß.

Entfernen Sie den Adapter, und schließen Sie ihn erneut an den USB-Port Ihres Computers an.

Ihr Computer kann nicht mit anderen Computern über das Wireless-Netzwerk kommunizieren.

1. Stellen Sie sicher, dass die Computer eingeschaltet sind.
2. Stellen Sie außerdem sicher, dass der Adapter unter dem gleichen Wireless-Netzwerk-Namen (auch als SSID oder Service Set Identifier bekannt) und den gleichen Wireless-Sicherheitseinstellungen eingerichtet wurde, die denen der anderen Computer im Netzwerk entsprechen.

Hinweis

Falls Sie hier keine Antworten auf Ihre Fragen erhalten haben, finden Sie unter Linksys.com/support weitere Informationen.

Spezifikationen

Linksys AE1200

Modellname	Linksys AE1200
Beschreibung	High Performance Wireless-N USB-Adapter
Modellnummer	AE1200
Standards	802.11b, 802.11g, 802.11n
Schnittstelle	USB 2.0
LEDs	Verbindung/Verarbeitung
Antennen	2 interne Single-Band-Antennen
Übertragungsleistung	802.11b: 15 dBm \pm 2,0 802.11g: 15 dBm \pm 2,0 802.11n: MCS15 (20 MHz): 15 dBm \pm 2,0 MCS8 (20 MHz): 15 dBm \pm 2,0 MCS7 (20 MHz): 15 dBm \pm 2,0 MCS0 (20 MHz): 15 dBm \pm 2,0 MCS15 (40 MHz): 13 dBm \pm 2,0 MCS8 (40 MHz): 13 dBm \pm 2,0 MCS7 (40 MHz): 13 dBm \pm 2,0 MCS0 (40 MHz): 15 dBm \pm 2,0
Empfangsempfindlichkeit	802.11b: (+2/-4 dB) DBPSK: -96 dBm (typisch) DQPSK: -96 dBm (typisch) CCK: -90 dBm (typisch) 802.11g: (+2/-4 dB) BPSK: -93 dBm (typisch) QPSK: -90 dBm (typisch) 16-QAM: -84 dBm (typisch) 64-QAM: -76 dBm (typisch) 802.11n (+2/-4 dB) -72 dBm @MCS15 (20 MHz) -90 dBm @MCS0 (20 MHz)

Antennengewinn in dBi	-68 dBm @MCS15 (40 MHz) -87 dBm @MCS0 (40 MHz) Antenne 1: \leq -1,2 dBi Antenne 2: \leq -1,0 dBi
Stromverbrauch	10 W MCS15 (20 MHz): 278 mA MCS8 bei 20 MHz: 371 mA MCS15 bei 40 MHz: 266 mA MCS8 bei 40 MHz: 344 mA Rx: 20 MHz: 111 mA Standby: 37 mA Funkbetrieb deaktiviert: 37 mA
Sicherheitsmerkmale	WEP, WPA/WPA2 Personal, WPA/WPA2 Enterprise
Sicherheitsschlüssel/Bit	Verschlüsselung mit bis zu 128 Bit
Anforderungen an das Betriebssystem	Windows XP, Windows Vista, Windows Vista 64-bit Edition, Windows 7, oder Windows 7 64-bit
Betriebsbedingungen	
Abmessungen	73,0 mm x 23,8 mm x 9,0 mm
Gewicht	11 g
Zertifizierung	FCC, CE, IC, UL, RoHS, WEEE, IDA, C-Tick, Wi-Fi B/G/N
Betriebstemperatur	0 – 40 °C
Lagertemperatur	-20 bis 70 °C
Luftfeuchtigkeit bei Betrieb	10 bis 85 % nicht kondensierend
Luftfeuchtigkeit bei Lagerung	5 bis 90 % nicht kondensierend
Modellname	Linksys AE1200
Beschreibung	High Performance Dual-Band Wireless-N USB-Adapter

Technische Änderungen vorbehalten.

Linksys AE2500

Modellnummer	AE2500
Standards	802.11a, 802.11b, 802.11g, 802.11n
Schnittstelle	USB 2.0
LEDs	Verbindung/Verarbeitung
Antennen	2 interne Dual-Band-Antennen (auswählbar)
Übertragungsleistung	802.11a: 14 dBm \pm 2,0 802.11n: 15 dBm \pm 2,0 802.11g: 15 dBm \pm 2,0 801.11n: MCS15 (20 MHz): 14 dBm \pm 2,0 MCS8 (20 MHz): 14 dBm \pm 2,0 MCS7 (20 MHz): 14 dBm \pm 2,0 MCS0 (20 MHz): 14 dBm \pm 2,0 MCS15 (40 MHz): 13 dBm \pm 2,0 MCS8 (40 MHz): 13 dBm \pm 2,0 MCS7 (40 MHz): 13 dBm \pm 2,0 MCS0 (40 MHz): 13 dBm \pm 2,0
Empfangsempfindlichkeit	802.11b: (+2/-4 dB) DBPSK: -96 dBm (typisch) DQPSK: -96 dBm (typisch) CCK: -90 dBm (typisch) 802.11g: (+2/-4 dB) BPSK: -93 dBm (typisch) QPSK: -90 dBm (typisch) 6-QAM: -84 dBm (typisch) 64-QAM: -76 dBm (typisch) 802.11n (+2/-4 dB) -72 dBm @MCS15 (20 MHz) -90 dBm @MCS0 (20 MHz) -68 dBm @MCS15 (40 MHz) -87 dBm @MCS0 (40 MHz)

Antennengewinn in dBi	Antenne 1 2,4 GHz: \leq 3 dBi 5,15~5,35 GHz: \leq 1,5 dBi 5,5~5,85 GHz: \leq 4,5 dBi. Antennengewinn 2,4 GHz: \leq 4,0 dBi 5,15~5,35 GHz: \leq 1,0 dBi 5,5~5,85 GHz: \leq 5,0 dBi
Stromverbrauch	10 W MCS15 (20 MHz): 364 mA MCS8 bei 20 MHz: 447 mA MCS15 bei 40 MHz: 316 mA MCS8 bei 40 MHz: 430 mA Rx: 20 MHz: 176 mA, 40 MHz: 173 mA Standby: 48 mA Funkbetrieb deaktiviert: 48 mA
Sicherheitsmerkmale	WEP, WPA/WPA2 Personal, WPA/WPA2 Enterprise
Sicherheitsschlüssel/Bit	Verschlüsselung mit bis zu 128 Bit
Anforderungen an das Betriebssystem	Windows XP, Windows Vista, Windows Vista 64-bit Edition, Windows 7, oder Windows 7 64-bit

Betriebsbedingungen

Abmessungen	73,0 mm x 23,8 mm x 9,0 mm
Gewicht	11 g
Zertifizierung	FCC, CE, IC, UL, RoHS, WEEE, IDA, C-Tick, Wi-Fi A/B/G/N
Betriebstemperatur	0 – 40 °C
Lagertemperatur	-20 bis 70 °C
Luftfeuchtigkeit bei Betrieb	10 bis 85 % nicht kondensierend
Luftfeuchtigkeit bei Lagerung	5 bis 90 % nicht kondensierend

Technische Änderungen vorbehalten.

Ausgezeichneten technischen Support erhalten Sie
unter linksys.com/support

BELKIN, LINKSYS und zahlreiche weitere Produktbezeichnungen und Logos sind Marken des Belkin-Konzerns. Alle anderen erwähnten Marken sind Eigentum ihrer jeweiligen Rechtsinhaber. © 2014 Belkin International, Inc. und ihre Tochtergesellschaften. Alle Rechte vorbehalten.

LINKSYS™

Οδηγός χρήσης

AE1200 / AE2500

Περιεχόμενα

Επισκόπηση προϊόντος

Χαρακτηριστικά	1
----------------	---

Εγκατάσταση

Εγκατάσταση	2
-------------	---

Ρύθμιση παραμέτρων ασύρματου δικτύου

Windows 7	3
Windows Vista	4
Windows XP	6

Αντιμετώπιση προβλημάτων

AE1200/AE2500	9
---------------	---

Προδιαγραφές

Linksys AE1200	10
Linksys AE2500	11

Επισκόπηση προϊόντος

Ευχαριστούμε που επιλέξατε τον προσαρμογέα Linksys Wireless-N USB. Χρησιμοποιώντας την τελευταία τεχνολογία ασύρματης δικτύωσης, ο προσαρμογέας προσθέτει ή αναβαθμίζει την ασύρματη συνδεσιμότητα στον επιτραπέζιο ή φορητό υπολογιστή σας με Windows. Για την προστασία των δεδομένων και του απορρήτου σας, μπορείτε να χρησιμοποιήσετε κρυπτογράφηση Wi-Fi Protected Access 2 (WPA2) για να προστατεύσετε την ασύρματη σύνδεσή σας.

Χαρακτηριστικά



Βύσμα USB: Συνδέστε αυτό το άκρο σε οποιαδήποτε διαθέσιμη θύρα USB στον υπολογιστή σας.

Φωτεινή ένδειξη LED: Αναβοσβήνει όταν υπάρχει δραστηριότητα ασύρματου δικτύου.

Εγκατάσταση

Αυτό το κεφάλαιο περιγράφει τη διαδικασία εγκατάστασης του προσαρμογέα.

Εγκατάσταση

Για να εγκαταστήσετε τον προσαρμογέα:

1. Εισαγάγετε το CD στη μονάδα CD ή DVD.



2. Επιλέξτε **Set up your Linksys Adapter** (Εγκατάσταση του προσαρμογέα Linksys).

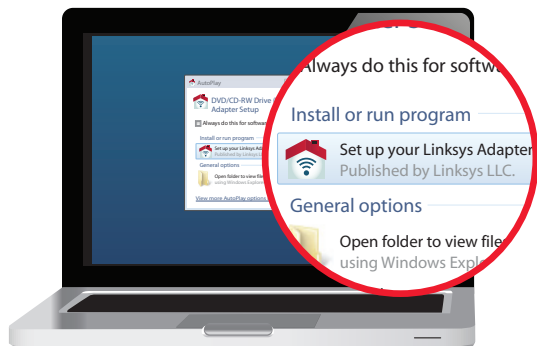

Εάν δεν βλέπετε αυτήν την επιλογή, μεταβείτε στην εγκατάσταση απευθείας από το CD. Για να το κάνετε αυτό, εκτελέστε τα ακόλουθα βήματα για το λειτουργικό σύστημα που διαθέτετε:

Windows 7

- α. Μεταβείτε στη διαδρομή **Start** (Εναρξη) > **Computer** (Υπολογιστής).
- β. Κάντε διπλό κλικ στη μονάδα CD ή DVD.

Windows Vista

- α. Μεταβείτε στη διαδρομή **Start** (Εναρξη) > **Computer** (Υπολογιστής).
- β. Κάντε διπλό κλικ στη μονάδα CD ή DVD.

Windows XP

- α. Μεταβείτε στη διαδρομή **Start** (Εναρξη) > **My Computer** (Ο υπολογιστής μου) και επιλέξτε τη μονάδα CD ή DVD.
 - β. Κάντε διπλό κλικ στο αρχείο **Setup.exe**.
2. Ακολουθήστε τις οδηγίες επί της οθόνης για να ολοκληρώσετε την εγκατάσταση του ασύρματου προσαρμογέα Linksys.

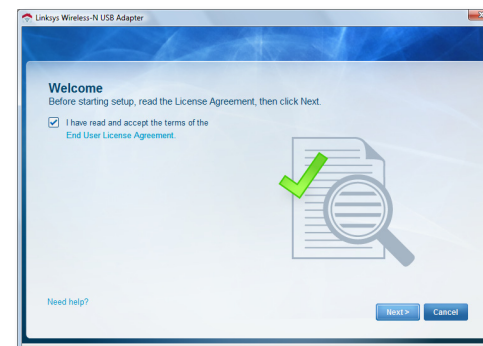

Σημείωση

Πρέπει να εκτελέσετε το πρόγραμμα Setup (Εγκατάσταση) μόνο μία φορά για την εγκατάσταση του προσαρμογέα. Αφού εκτελέσετε το πρόγραμμα Setup (Εγκατάσταση), ο υπολογιστής σας θα αναγνωρίζει τον προσαρμογέα κάθε φορά που θα συνδέεται στη θύρα USB του υπολογιστή σας.

Ρύθμιση παραμέτρων ασύρματου δικτύου

Για να ρυθμίσετε τις παραμέτρους της ασύρματης σύνδεσης του προσαρμογέα, χρησιμοποιήστε ένα βοηθητικό πρόγραμμα ρύθμισης παραμέτρων ασύρματου δικτύου. Εάν έχετε εγκαταστήσει ένα τέτοιο βοηθητικό πρόγραμμα στον υπολογιστή σας ή εάν ο υπολογιστής σας διαθέτει ήδη ένα εγκατεστημένο βοηθητικό πρόγραμμα, ανατρέξτε στην τεκμηρίωσή του για οδηγίες σχετικά με τη χρήση. Διαφορετικά, ακολουθήστε τις οδηγίες στην αντίστοιχη ενότητα παρακάτω, για να χρησιμοποιήσετε το ενσωματωμένο βοηθητικό πρόγραμμα του λειτουργικού σας συστήματος:

- “Windows 7” στη σελίδα 3
- “Windows Vista” στη σελίδα 4
- “Windows XP” στη σελίδα 6

Windows 7

Μετά την εγκατάσταση του προσαρμογέα, εμφανίζεται το εικονίδιο βοηθητικού προγράμματος *Wireless Network Configuration* (Ρύθμιση παραμέτρων ασύρματου δικτύου) στην περιοχή ειδοποιήσεων του υπολογιστή σας. (Εάν δεν βλέπετε το εικονίδιο, κάντε κλικ στο βέλος *Show hidden icons* (Εμφάνιση κρυφών εικονιδίων) στην περιοχή ειδοποιήσεων.)



Όταν ο δείκτης του ποντικιού καταδεικνύει το εικονίδιο, εμφανίζονται οι πληροφορίες κατάστασης της ασύρματης σύνδεσης.



Νέα ασύρματη σύνδεση

Για να συνδεθείτε σε ένα διαφορετικό ασύρματο δίκτυο:

1. Κάντε κλικ στο εικονίδιο βοηθητικού προγράμματος **Wireless Network Configuration** (Ρύθμιση παραμέτρων ασύρματου δικτύου). Εμφανίζεται μια λίστα με τα διαθέσιμα ασύρματα δίκτυα.

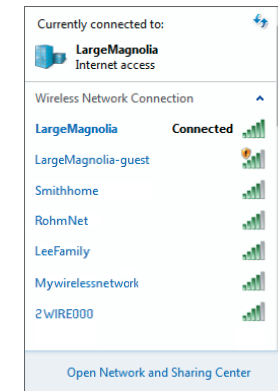

2. Επιλέξτε το δίκτυό σας και πατήστε **Connect** (Σύνδεση).

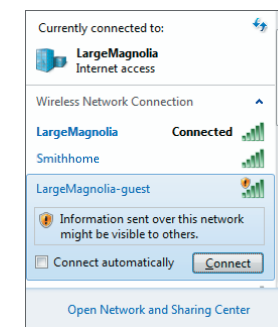

- Εάν το δίκτυό σας δεν χρησιμοποιεί ασύρματη ασφάλεια, μεταβείτε στο βήμα 5.
- Πληκτρολογήστε τη φράση πρόσβασης για Wi-Fi Protected Access (WPA/ WPA2) ή το κλειδί Wired Equivalent Privacy (WEP) (ανάλογα με τον τύπο ασφαλείας) και πατήστε **OK**.



Αυτή η οθόνη εμφανίζεται κατά τη σύνδεση του προσαρμογέα στο δίκτυο. Μην ακυρώσετε τη διαδικασία, εκτός και αν θέλετε να τερματίσετε τη σύνδεση.

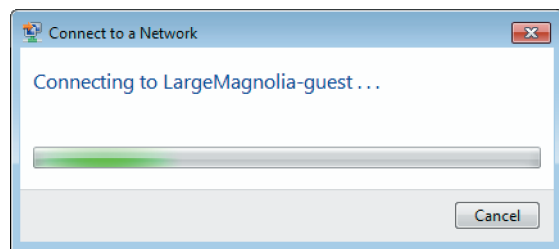

Ο υπολογιστής σας είναι τώρα συνδεδεμένος στο ασύρματο δίκτυό σας.

Σημείωση

Για βοήθεια σχετικά με το βοηθητικό πρόγραμμα Wireless Network Configuration (Ρύθμιση παραμέτρων ασύρματου δικτύου), πατήστε **Start** (Έναρξη) και, στη συνέχεια, **Help and Support** (Βοήθεια και Υποστήριξη).

Windows Vista

Μετά την εγκατάσταση του προσαρμογέα, εμφανίζεται το εικονίδιο βοηθητικού προγράμματος *Wireless Network Configuration* (Ρύθμιση παραμέτρων ασύρματου δικτύου) στην περιοχή ειδοποιήσεων του υπολογιστή σας.



Όταν ο δείκτης του ποντικιού καταδεικνύει το εικονίδιο, εμφανίζονται οι πληροφορίες κατάστασης της ασύρματης σύνδεσης.

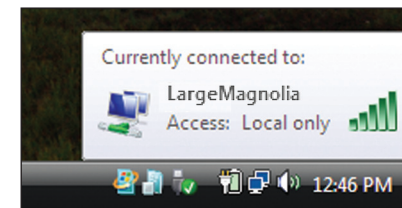

Νέα ασύρματη σύνδεση

Για να συνδεθείτε σε ένα διαφορετικό ασύρματο δίκτυο:

- Κάντε δεξί κλικ στο εικονίδιο βοηθητικού προγράμματος **Wireless Network Configuration** (Ρύθμιση παραμέτρων ασύρματου δικτύου).
- Πατήστε **Connect to a network** (Σύνδεση σε δίκτυο).

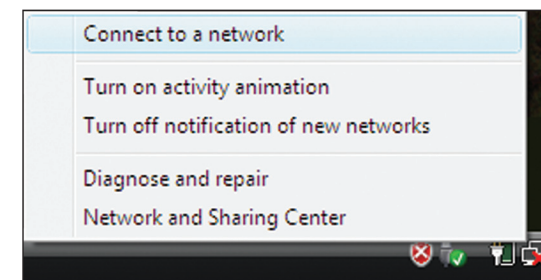

3. Επιλέξτε το δίκτυό σας και πατήστε **Connect** (Σύνδεση).

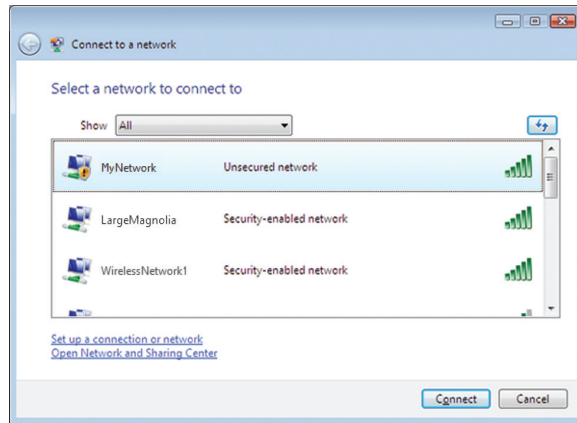

4. Εάν το δίκτυό σας χρησιμοποιεί ασύρματη ασφάλεια, μεταβείτε στο Βήμα 5.

Εάν το δίκτυό σας **δεν** χρησιμοποιεί ασύρματη ασφάλεια, εμφανίζεται αυτή η οθόνη.

- α. Για να συνδεθείτε στο μη ασφαλές δίκτυό σας, πατήστε **Connect Anyway** (Σύνδεση παρόλα αυτά) και μεταβείτε στο Βήμα 6.

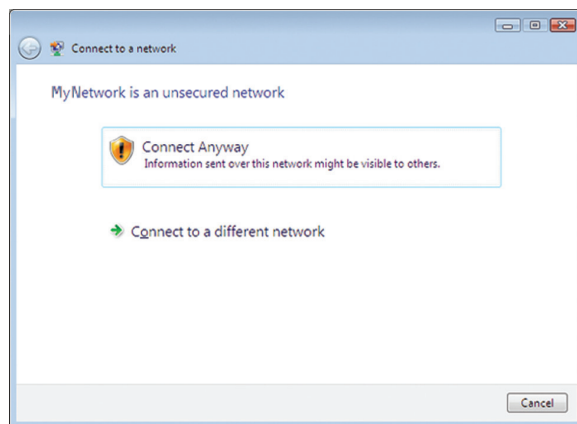

5. Πληκτρολογήστε τη φράση πρόσβασης για Wi-Fi Protected Access (WPA/ WPA2) ή το κλειδί Wired Equivalent Privacy (WEP) (ανάλογα με τον τύπο ασφαλείας) και πατήστε **Connect** (Σύνδεση).



Αυτή η οθόνη εμφανίζεται κατά τη σύνδεση του προσαρμογέα στο δίκτυο. Μην ακυρώσετε τη διαδικασία, εκτός και αν θέλετε να τερματίσετε την εγκατάσταση.

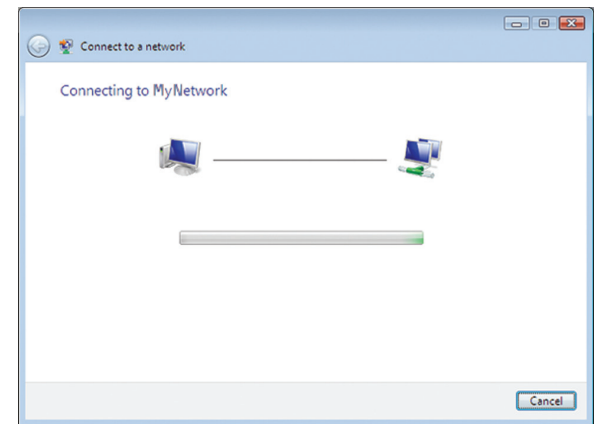

Αυτή η οθόνη εμφανίζεται όταν έχετε συνδεθεί στο δίκτυό σας.

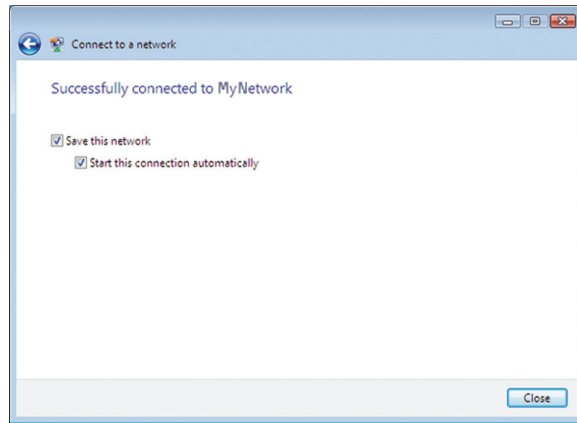

6. Εάν θέλετε να αποθηκεύσετε τις ρυθμίσεις σας, επιλέξτε **Save this network** (Αποθήκευση αυτού του δικτύου).

7. Πατήστε **Close** (Κλείσιμο).

Ενδέχεται να εμφανιστεί η οθόνη *Set Network Location* (Ορισμός θέσης δικτύου). Αυτή η οθόνη σας βοηθά να εφαρμόσετε τις σωστές ρυθμίσεις για το δικό σας τύπο θέσης.

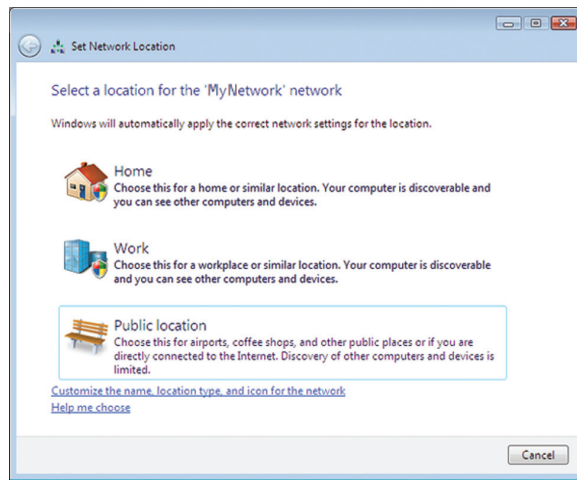

α. Πατήστε **Home** (Οικία), **Work** (Εργασία) ή **Public location** (Δημόσια θέση) και κάντε κλικ στην επιλογή **Close** (Κλείσιμο) στην οθόνη που προκύπτει.

Σημείωση

Για βοήθεια σχετικά με το βοηθητικό πρόγραμμα Wireless Network Configuration (Ρύθμιση παραμέτρων ασύρματου δικτύου), πατήστε **Start** (Έναρξη) και, στη συνέχεια, **Help and Support** (Βοήθεια και Υποστήριξη).

Ο υπολογιστής σας είναι τώρα συνδεδεμένος στο ασύρματο δίκτυό σας.

Windows XP

Μετά την εγκατάσταση του προσαρμογέα, εμφανίζεται το εικονίδιο **Wireless Zero Configuration Utility** (Βοηθητικό πρόγραμμα αρχικής ρύθμισης παραμέτρων ασύρματης επικοινωνίας) για Windows XP στην περιοχή ειδοποιήσεων του υπολογιστή σας.



Όταν ο δείκτης του ποντικιού καταδεικνύει το εικονίδιο, εμφανίζονται οι πληροφορίες κατάστασης της ασύρματης σύνδεσης.

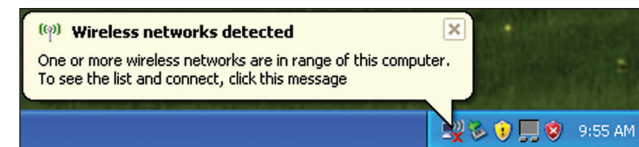

Νέα ασύρματη σύνδεση

Για να συνδεθείτε σε ένα νέο ασύρματο δίκτυο:

1. Κάντε δεξί κλικ στο εικονίδιο **Wireless Zero Configuration** (Αρχική ρύθμιση παραμέτρων ασύρματης επικοινωνίας) για Windows XP στην περιοχή ειδοποιήσεων του υπολογιστή σας και πατήστε **View Available Wireless Networks** (Προβολή διαθέσιμων ασύρματων δικτύων). Ένα παράθυρο εμφανίζει τα διαθέσιμα ασύρματα δίκτυα.
2. Επιλέξτε το δίκτυο που θέλετε και πατήστε **Connect** (Σύνδεση).

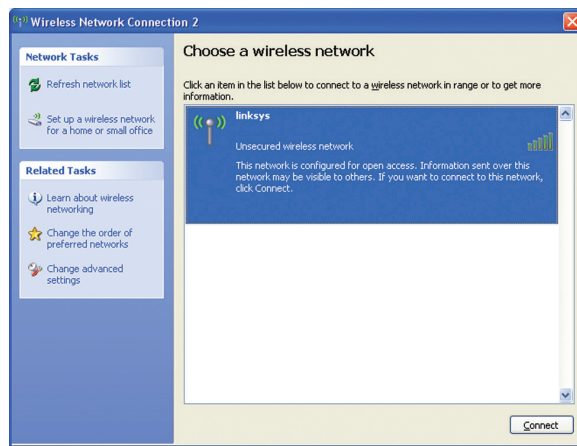

Εάν το δίκτυό σας χρησιμοποιεί ασύρματη ασφάλεια, μεταβείτε στο Βήμα 4. Διαφορετικά, συνεχίστε στο Βήμα 3.

3. Πατήστε **Connect Anyway** (Σύνδεση παρόλα αυτά) για τη σύνδεση του προσαρμογέα στο δικό σας μη ασφαλές δίκτυο και μεταβείτε στο Βήμα 5.

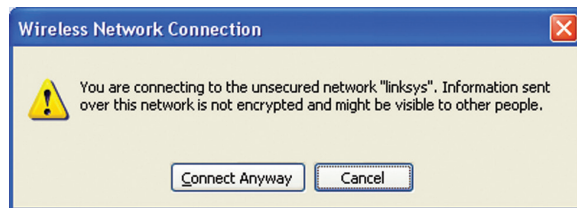

4. Εάν το δίκτυό σας χρησιμοποιεί ασύρματη ασφάλεια Wired Equivalent Privacy (WEP), πληκτρολογήστε το κλειδί WEP στα πεδία *Network key* (Κλειδί δικτύου) και *Confirm network key* (Επιβεβαίωση κλειδιού δικτύου). Εάν το δίκτυό σας χρησιμοποιεί ασύρματη ασφάλεια Wi-Fi Protected Access (WPA/WPA2), πληκτρολογήστε τη φράση πρόσβασης στα πεδία *Network key* (Κλειδί δικτύου) και *Confirm network key* (Επιβεβαίωση κλειδιού δικτύου). Πατήστε **Connect** (Σύνδεση).

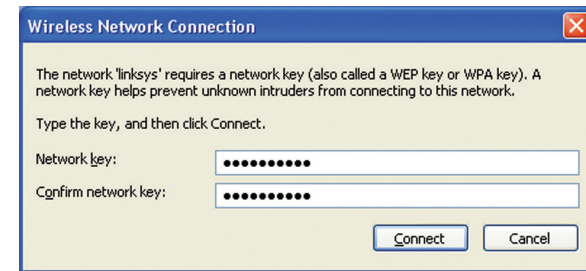

Σημείωση

Το βοηθητικό πρόγραμμα Wireless Zero Configuration (Αρχική ρύθμιση παραμέτρων ασύρματης επικοινωνίας) για Windows XP δεν υποστηρίζει τη χρήση μιας φράσης πρόσβασης WEP. Πληκτρολογήστε το κλειδί WEP ακριβώς όπως χρησιμοποιείται από τον ασύρματο δρομολογητή ή το ασύρματο σημείο πρόσβασης.

Σημείωση

Εάν το δίκτυό σας χρησιμοποιεί ασφάλεια WPA2, βεβαιωθείτε ότι έχετε εγκαταστήσει την ενημέρωση για τα Windows XP (KB893357), που διατίθεται στη διεύθυνση www.microsoft.com.

Το ασύρματο δίκτυο θα εμφανίζεται ως *Connected* (Συνδεδεμένο), όταν η σύνδεσή σας είναι ενεργή.

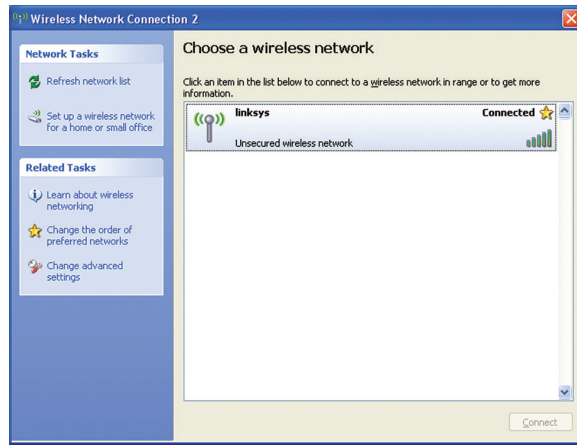

Σημείωση

Για βοήθεια σχετικά με το βοηθητικό πρόγραμμα Wireless Network Configuration (Ρύθμιση παραμέτρων ασύρματου δικτύου), πατήστε **Start** (Έναρξη) και, στη συνέχεια, **Help and Support** (Βοήθεια και Υποστήριξη).

Ο υπολογιστής σας είναι τώρα συνδεδεμένος στο ασύρματο δίκτυό σας.

Αντιμετώπιση προβλημάτων

AE1200/AE2500

Ο υπολογιστής σας δεν αναγνωρίζει τον προσαρμογέα.

- Βεβαιωθείτε ότι ο προσαρμογέας έχει τοποθετηθεί σωστά στη θύρα USB του υπολογιστή σας.
- Συνδέστε τον προσαρμογέα σε μια διαφορετική θύρα USB.

Ο προσαρμογέας δεν λειτουργεί σωστά.

Αφαιρέστε τον προσαρμογέα και τοποθετήστε τον ξανά στη θύρα USB του υπολογιστή.

Ο υπολογιστής σας δεν μπορεί να επικοινωνήσει με άλλους υπολογιστές στο ασύρματο δίκτυό σας.

1. Βεβαιωθείτε ότι οι υπολογιστές είναι ενεργοποιημένοι.
2. Βεβαιωθείτε ότι ο προσαρμογέας είναι διαμορφωμένος με το ίδιο όνομα ασύρματου δικτύου (καλείται επίσης SSID ή Αναγνωριστικό συνόλου υπηρεσιών) και ότι οι ρυθμίσεις ασύρματης ασφάλειας είναι ίδιες με των άλλων υπολογιστών στο ασύρματο δίκτυό σας.

Σημείωση

Εάν δεν βρίσκετε απάντηση στις ερωτήσεις σας εδώ, ανατρέξτε στην ενότητα υποστήριξης στο web στη διεύθυνση Linksys.com/support.

Προδιαγραφές

Linksys AE1200

Όνομα μοντέλου

Περιγραφή

Linksys AE1200

Προσαρμογέας High Performance
Wireless-N USB

Αριθμός μοντέλου

AE1200

Πρότυπα

802.11b, 802.11g, 802.11n

Διεπαφή

USB 2.0

Φωτεινές ενδείξεις LED

Link/Act

Κεραίες

2 εσωτερικές μονής ζώνης

Ισχύς εκπομπής

802.11b: 15 dBm \pm 2,0
 802.11g: 15 dBm \pm 2,0
 802.11n:
 MCS15 (20 MHz): 15 dBm \pm 2,0
 MCS8 (20 MHz): 15 dBm \pm 2,0
 MCS7 (20 MHz): 15 dBm \pm 2,0
 MCS0 (20 MHz): 15 dBm \pm 2,0
 MCS15 (40 MHz): 13 dBm \pm 2,0
 MCS8 (40 MHz): 13 dBm \pm 2,0
 MCS7 (40 MHz): 13 dBm \pm 2,0
 MCS0 (40 MHz): 15 dBm \pm 2,0

Ευαισθησία λήψης

802.11b: (+2/-4 dB)
 DBPSK: -96 dBm Τυπική
 DQPSK: -96 dBm Τυπική
 CCK: -90 dBm Τυπική
 802.11g: (+2/-4 dB)
 BPSK: -93 dBm Τυπική
 QPSK: -90 dBm Τυπική
 16-QAM: -84 dBm Τυπική
 64-QAM: -76 dBm Τυπική
 802.11n: (+2/-4 dB)
 -72 dBm στα MCS15 (20 MHz)
 -90 dBm στα MCS0 (20 MHz)
 -68 dBm στα MCS15 (40 MHz)
 -87 dBm στα MCS0 (40 MHz)

Απολαβή κεραίας σε dBi

Κεραία 1: \leq -1,2 dBiΚεραία 2: \leq -1,0 dBi

Κατανάλωση ισχύος

TX: MCS15 στα 20 MHz: 278 mA

MCS8 στα 20 MHz: 371 mA

MCS15 στα 40 MHz: 266 mA

MCS8 στα 40 MHz: 344 mA

RX: 20 MHz: 111 mA

Αναμονή: 37 mA

Απενεργοποίηση ραδιοσυχνοτήτων:
37 mA

Χαρακτηριστικά ασφαλείας

WEP, WPA & WPA2 Personal,
WPA & WPA2 Enterprise, WPS

Bit κλειδιού ασφαλείας

Κρυπτογράφηση έως και 128-Bit

Απαιτήσεις λειτουργικού συστήματος

Windows XP, Windows Vista,
Windows Vista 64-bit Edition,
Windows 7 ή Windows 7 64-bit

Χαρακτηριστικά περιβάλλοντος λειτουργίας

Διαστάσεις

73,0 x 23,8 x 9,0 mm
(2,87" x 0,94" x 0,35")

Βάρος

11 g (0,39 oz)

Πιστοποίηση

FCC, CE, IC, UL, RoHS, WEEE, IDA,
C-Tick, Wi-Fi B/G/N

Θερμοκρασία λειτουργίας

0 έως 40°C (32 έως 104°F)

Θερμοκρασία αποθήκευσης

-20 έως 70°C (-4 έως 158°F)

Υγρασία λειτουργίας

10 έως 85% χωρίς συμπύκνωση

Υγρασία αποθήκευσης

5 έως 90% χωρίς συμπύκνωση

Όνομα μοντέλου

Linksys AE1200

Περιγραφή

Προσαρμογέας High Performance
Dual-Band Wireless-N USB

Οι προδιαγραφές υπόκεινται σε αλλαγές χωρίς προειδοποίηση.

Linksys AE2500

Αριθμός μοντέλου

Πρότυπα

Διεπαφή

Φωτεινές ενδείξεις LED

Κεραίες

Ισχύς εκπομπής

Ευαισθησία λήψης

AE2500

802.11a, 802.11b, 802.11g, 802.11n

USB 2.0

Link/Act

2 εσωτερικές διπλής ζώνης
συχνοτήτων (με δυνατότητα επιλογής)

802.11a: 14 dBm \pm 2,0

802.11b: 15 dBm \pm 2,0

802.11g: 15 dBm \pm 2,0

801.11n:

MCS15 (20 MHz): 14 dBm \pm 2,0

MCS8 (20 MHz): 14 dBm \pm 2,0

MCS7 (20 MHz): 14 dBm \pm 2,0

MCS0 (20 MHz): 14 dBm \pm 2,0

MCS15 (40 MHz): 13 dBm \pm 2,0

MCS8 (40 MHz): 13 dBm \pm 2,0

MCS7 (40 MHz): 13 dBm \pm 2,0

MCS0 (40 MHz): 13 dBm \pm 2,0

802.11b: (+2/-4 dB)

DBPSK: -96 dBm Τυπική

DQPSK: -96 dBm Τυπική

CCK: -90 dBm Τυπική

802.11g: (+2/-4 dB)

BPSK: -93 dBm Τυπική

QPSK: -90 dBm Τυπική

6-QAM: -84 dBm Τυπική

64-QAM: -76 dBm Τυπική

802.11n: (+2/-4 dB)

-72 dBm στα MCS15 (20 MHz)

-90 dBm στα MCS0 (20 MHz)

-68 dBm στα MCS15 (40 MHz)

-87 dBm στα MCS0 (40 MHz)

Απολαβή κεραίας σε dBi

Κεραία 1

2,4 GHz: \leq 3 dBi

5,15~5,35 GHz: \leq 1,5 dBi

5,5~5,85 GHz: \leq 4,5 dBi

Κεραία 2

2,4 GHz: \leq 4,0 dBi

5,15~5,35 GHz: \leq 1,0 dBi

5,5~5,85 GHz: \leq 5,0 dBi

Κατανάλωση ισχύος

TX: MCS15 στα 20 MHz: 364 mA

MCS8 στα 20 MHz: 447 mA

MCS15 στα 40 MHz: 316 mA

MCS8 στα 40 MHz: 430 mA

RX: 20 MHz: 176 mA

40 MHz: 173 mA

Αναμονή: 48 mA

Απενεργοποίηση ραδιοσυχνοτήτων:
48 mA

Χαρακτηριστικά ασφαλείας

WEP, WPA & WPA2 Personal,
WPA & WPA2 Enterprise, WPS

Bit κλειδιού ασφαλείας

Κρυπτογράφηση έως και 128-Bit

Απαιτήσεις λειτουργικού συστήματος

Windows XP, Windows Vista,
Windows Vista 64-bit Edition,
Windows 7 ή Windows 7 64-bit

Χαρακτηριστικά περιβάλλοντος λειτουργίας

Διαστάσεις

73,0 x 23,8 x 9,0 mm
(2,87" x 0,94" x 0,35")

Βάρος

11 g (0,39 oz)

Πιστοποίηση

FCC, CE, IC, UL, RoHS, WEEE, IDA,
C-Tick, Wi-Fi A/B/G/N

Θερμοκρασία λειτουργίας

0 έως 40°C (32 έως 104°F)

Θερμοκρασία αποθήκευσης

-20 έως 70°C (-4 έως 158°F)

Υγρασία λειτουργίας

10 έως 85% χωρίς συμπύκνωση

Υγρασία αποθήκευσης

5 έως 90% χωρίς συμπύκνωση

Οι προδιαγραφές υπόκεινται σε αλλαγές χωρίς προειδοποίηση.

Επισκεφθείτε τη διεύθυνση linksys.com/support για
βραβευμένη τεχνική υποστήριξη

Οι επωνυμίες BELKIN, LINKSYS και πολλά ονόματα προϊόντων και
λογότυπα αποτελούν εμπορικά σήματα του ομίλου εταιριών Belkin.
Τυχόν εμπορικά σήματα τρίτων που αναφέρονται, αποτελούν ιδιοκτησία
των αντίστοιχων κατόχων τους. © 2014 Belkin International, Inc. ή/και
θυγατρικές εταιρείες. Με επίφυλαξη κάθε νόμιμου δικαιώματος.

LINKSYS™

User Guide

AE2500 / AE1200

Contents

Product Overview

Features	1
----------	---

Installation

Installation	2
--------------	---

Wireless Network Configuration

Windows 7	3
Windows Vista	4
Windows XP	6

Troubleshooting

AE1200/AE2500	9
---------------	---

Specifications

Linksys AE1200	10
Linksys AE2500	11

Product Overview

Thank you for choosing the Linksys Wireless-N USB adapter. Using the latest wireless networking technology, the adapter adds or upgrades wireless connectivity on your Windows-based desktop or laptop computer. To help protect your data and privacy, you can use Wi-Fi Protected Access 2 (WPA2) encryption to protect your wireless connection.

Features



USB plug: Connect this end to any available USB port on your computer.

LED: Flashes when there is wireless network activity.

Installation

This chapter describes the procedure for installing the adapter.

Installation

To install the adapter:

1. Insert the CD into your CD or DVD drive.



2. Click **Set up your Linksys Adapter**.

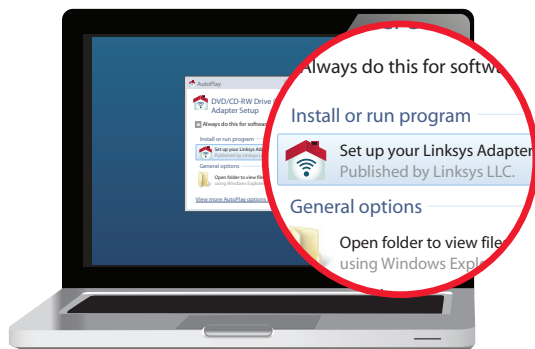

If you do not see this, access setup on the CD directly. To do so, perform the following steps for your specific operating system:

Windows 7

- a. Go to **Start > Computer**.
- b. Double-click your CD or DVD drive.

Windows Vista

- a. Go to **Start > Computer**.
- b. Double-click your CD or DVD drive.

Windows XP

- a. Go to **Start > My Computer** and select your CD or DVD drive.
 - b. Double-click **Setup.exe**.
3. Follow the on-screen instructions to finish setting up your Linksys wireless adapter.

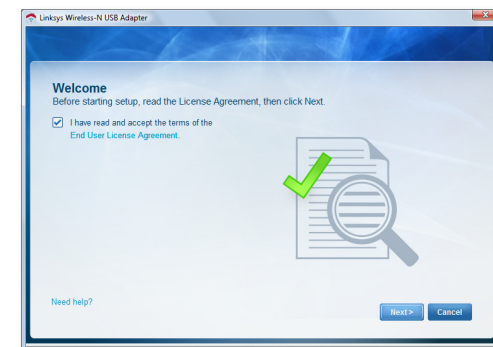

Note

You need to run Setup only once to install your adapter. After you run Setup, your computer recognizes the adapter each time it is connected to your computer's USB port.

Wireless Network Configuration

To configure the adapter's wireless connection settings, use a wireless network configuration utility. If you have installed such a utility on your computer, or if your computer came with one already installed, refer to that utility's documentation for instructions on use. Otherwise, follow the instructions in the appropriate section below to use your operating system's built-in utility:

- "Windows 7" on page 3
- "Windows Vista" on page 4
- "Windows XP" on page 6

Windows 7

After you have installed the adapter, the *Wireless Network Configuration* utility icon appears on your computer's system tray. (If you do not see the icon, click the *Show hidden icons* arrow  in the system tray.)



When your mouse pointer hovers over the icon, the status information of your wireless connection appears.



New Wireless Connection

To connect to a different wireless network:

1. Click the **Wireless Network Configuration** utility icon. A list of available wireless networks appears.



2. Select your network, and then click **Connect**.

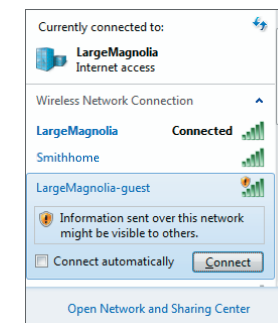

3. If your network does not use wireless security, go to step 5.

4. Enter the Wi-Fi Protected Access (WPA/WPA2) passphrase or the Wired Equivalent Privacy (WEP) key (depending on your type of security), then click **OK**.



This screen appears while the adapter connects to your network. Do not cancel, unless you want to end the connection.

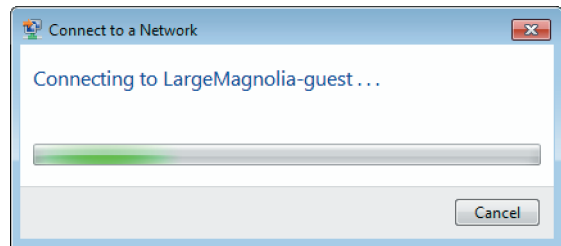

Your computer is now connected to your wireless network.

Note

For help with the Wireless Network Configuration utility, click **Start**, then click **Help and Support**.

Windows Vista

After you have installed the adapter, the *Wireless Network Configuration* utility icon appears on your computer's system tray.



When your mouse pointer hovers over the icon, the status information of your wireless connection appears.

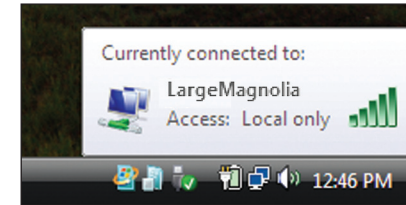

New Wireless Connection

To connect to a different wireless network:

1. Right-click the **Wireless Network Configuration** utility icon.
2. Click **Connect to a network**.

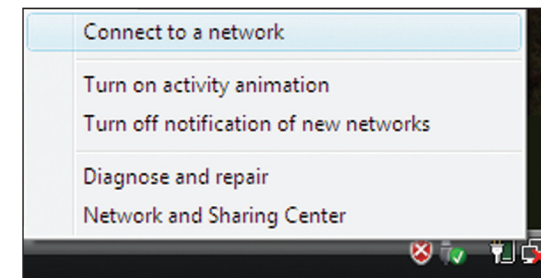

3. Select your network, then click **Connect**.

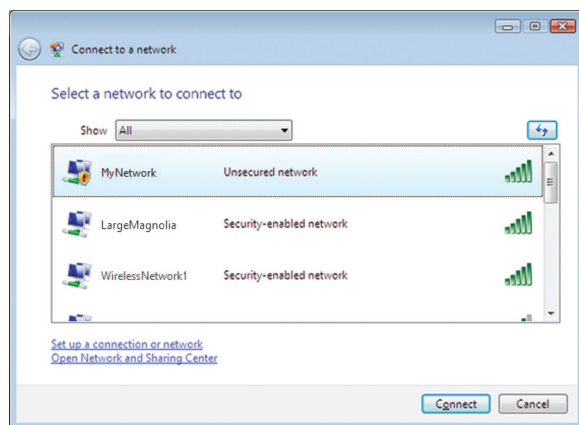

4. If your network uses wireless security, go to Step 5.
If your network does **not** use wireless security, this screen appears.
- To connect to your unsecured network, click **Connect Anyway** and go to Step 6.

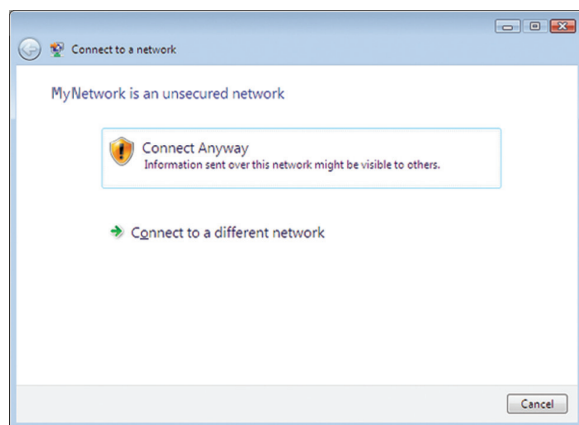

5. Enter the Wi-Fi Protected Access (WPA/WPA2) passphrase or the Wired Equivalent Privacy (WEP) key (depending on your type of security), then click **Connect**.

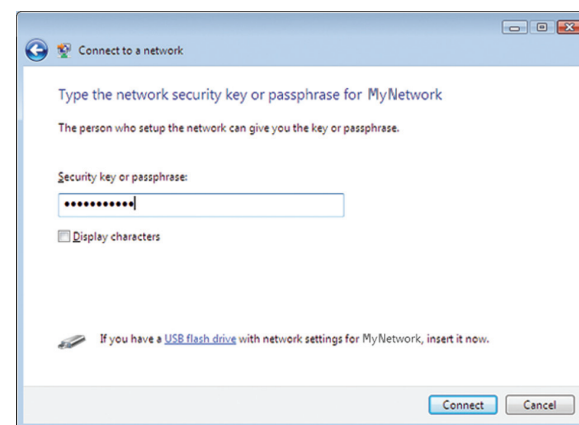

This screen appears while the adapter connects to your network. Do not cancel, unless you want to end the installation.

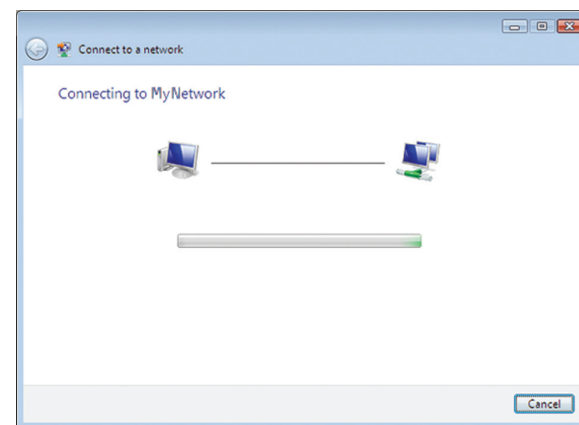

This screen appears when you are connected to your network.

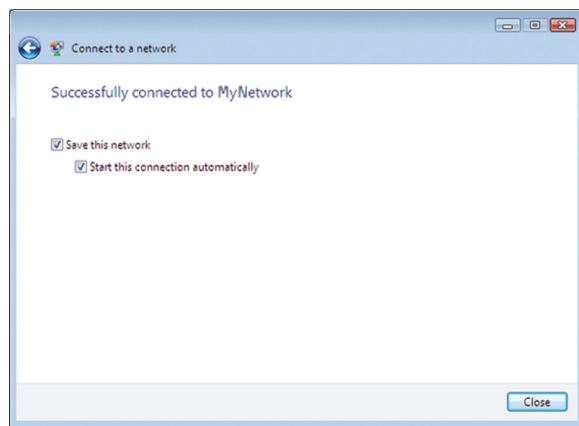

6. If you want to save your settings, select **Save this network**.

7. Click **Close**.

The *Set Network Location* screen may appear. This screen helps apply the correct settings for your type of location.

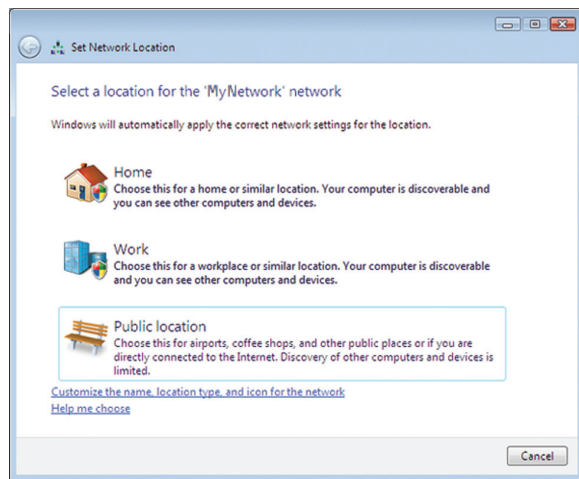

a. Click **Home**, **Work**, or **Public location**, then click **Close** on the resulting screen.

Note

For help with the Wireless Network Configuration utility, click **Start**, then click **Help and Support**.

Your computer is now connected to your wireless network.

Windows XP

After you have installed the adapter, the **Windows XP Wireless Zero Configuration Utility** icon appears on your computer's system tray.



When your mouse pointer hovers over the icon, the status information of your wireless connection appears.

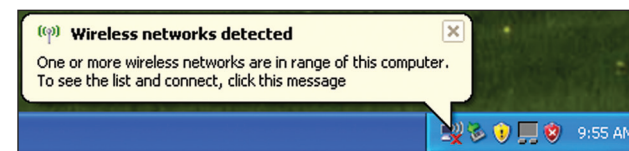

New Wireless Connection

To connect to a new wireless network:

1. Right-click the **Windows XP Wireless Zero Configuration** icon in your computer's system tray, then click **View Available Wireless Networks**. A window displays the available wireless networks.
2. Select the network that you want, then click **Connect**.

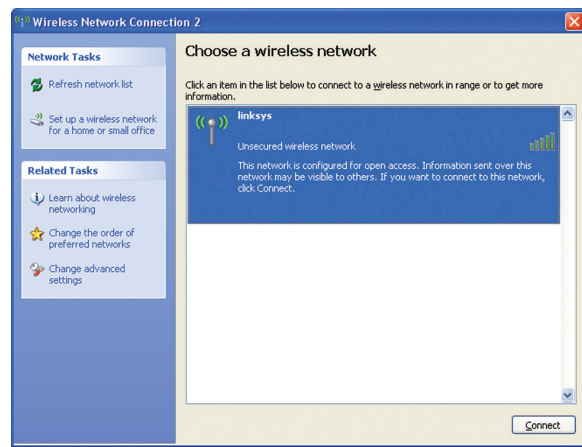

If the network uses wireless security, go to Step 4. Otherwise, continue to Step 3.

3. Click **Connect Anyway** to connect the adapter to your unsecured network, then go to Step 5.



4. If your network uses Wired Equivalent Privacy (WEP) wireless security, enter the WEP Key in the *Network key* and *Confirm network key* fields. If your network uses Wi-Fi Protected Access (WPA/WPA2) wireless security, enter the passphrase in the *Network key* and *Confirm network key* fields. Click **Connect**.

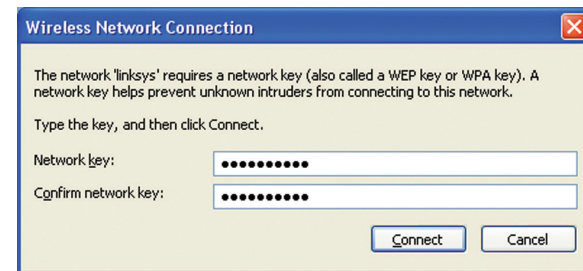

Note

Windows XP Wireless Zero Configuration does not support the use of a WEP passphrase. Enter the exact WEP key used by your wireless router or access point.

Note

If your network is using WPA2 security, make sure that you have installed the Update for Windows XP (KB893357), available at www.microsoft.com.

Your wireless network will appear as *Connected* when your connection is active.

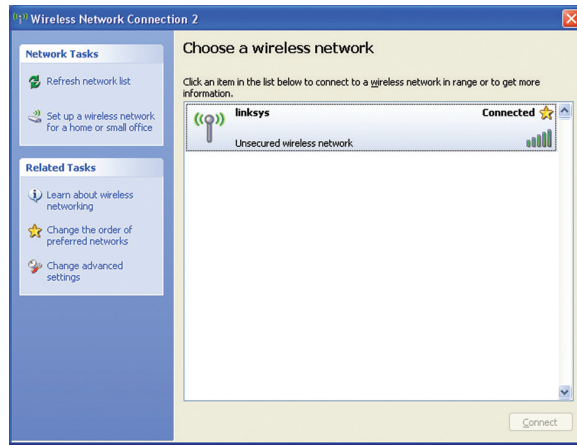
**Note**

For help with the Wireless Network Configuration utility, click **Start**, then click **Help and Support**.

Your computer is now connected to your wireless network.

Troubleshooting

AE1200/AE2500

Your computer does not recognize the adapter.

- Make sure that the adapter is properly inserted into your computer's USB slot.
- Connect the adapter into a different USB port.

The adapter does not work properly.

Remove the adapter, and then reinsert it into the computer's USB slot.

Your computer cannot communicate with the other computers on your wireless network.

1. Make sure that the computers are powered on.
2. Make sure that the adapter is configured with the same Wireless Network Name (also called the SSID or Service Set Identifier) and wireless security settings as the other computers on your wireless network.

Note

If your questions are not addressed here, refer to our support section on the web at Linksys.com/support.

Specifications

Linksys AE1200

Model Name	Linksys AE1200
Description	High Performance Wireless-N USB Adapter
Model Number	AE1200
Standards	802.11b, 802.11g, 802.11n
Interface	USB 2.0
LEDs	Link/Act
Antennas	2 Internal Single-band
Transmitted Power	802.11b: 15 dBm \pm 2.0 802.11g: 15 dBm \pm 2.0 801.11n: MCS15 (20 MHz): 15 dBm \pm 2.0 MCS8 (20 MHz): 15 dBm \pm 2.0 MCS7 (20 MHz): 15 dBm \pm 2.0 MCS0 (20 MHz): 15 dBm \pm 2.0 MCS15 (40 MHz): 13 dBm \pm 2.0 MCS8 (40 MHz): 13 dBm \pm 2.0 MCS7 (40 MHz): 13 dBm \pm 2.0 MCS0 (40 MHz): 15 dBm \pm 2.0
Receive Sensitivity	802.11b: (+2/-4 dB) DBPSK: -96 dBm Typical DQPSK: -96 dBm Typical CCK: -90 dBm Typical 802.11g: (+2/-4 dB) BPSK: -93 dBm Typical QPSK: -90 dBm Typical 16-QAM: -84 dBm Typical 64-QAM: -76 dBm Typical 802.11n: (+2/-4 dB) -72 dBm @MCS15 (20 MHz) -90 dBm @MCS0 (20 MHz) -68 dBm @MCS15 (40 MHz) -87 dBm @MCS0 (40 MHz)

Antenna Gain in dBi	Antenna 1: \leq -1.2 dBi Antenna 2: \leq -1.0 dBi
Power Consumption	TX: MCS15 @20 MHz: 278 mA MCS8 @20 MHz: 371 mA MCS15 @40 MHz: 266 mA MCS8 @40 MHz: 344 mA RX: 20 MHz: 111 mA Standby: 37 mA Radio Off: 37 mA
Security Features	WEP, WPA & WPA2 Personal, WPA & WPA2 Enterprise, WPS
Security Key Bits	Up to 128-Bit Encryption
OS Requirements	Windows XP, Windows Vista, Windows Vista 64-bit Edition, Windows 7, or Windows 7 64-bit

Environmental

Dimensions	2.87" x 0.94" x 0.35" (73.0 x 23.8 x 9.0 mm)
Weight	0.39 oz (11 g)
Certification	FCC, CE, IC, UL, RoHS, WEEE, IDA, C-Tick, Wi-Fi B/G/N
Operating Temp.	32 to 104°F (0 to 40°C)
Storage Temp.	-4 to 158°F (-20 to 70°C)
Operating Humidity	10 to 85% Noncondensing
Storage Humidity	5 to 90% Noncondensing
Model Name	Linksys AE2500
Description	High Performance Dual-Band Wireless-N USB Adapter

Specifications are subject to change without notice.

Linksys AE2500

Model Number	AE2500
Standards	802.11a, 802.11b, 802.11g, 802.11n
Interface	USB 2.0
LEDs	Link/Act
Antennas	2 Internal Dual-band (selectable)
Transmitted Power	802.11a: 14 dBm \pm 2.0 802.11b: 15 dBm \pm 2.0 802.11g: 15 dBm \pm 2.0 802.11n: MCS15 (20 MHz): 14 dBm \pm 2.0 MCS8 (20 MHz): 14 dBm \pm 2.0 MCS7 (20 MHz): 14 dBm \pm 2.0 MCS0 (20 MHz): 14 dBm \pm 2.0 MCS15 (40 MHz): 13 dBm \pm 2.0 MCS8 (40 MHz): 13 dBm \pm 2.0 MCS7 (40 MHz): 13 dBm \pm 2.0 MCS0 (40 MHz): 13 dBm \pm 2.0
Receive Sensitivity	802.11b: (+2/-4 dB) DBPSK: -96 dBm Typical DQPSK: -96 dBm Typical CCK: -90 dBm Typical 802.11g: (+2/-4 dB) BPSK: -93 dBm Typical QPSK: -90 dBm Typical 6-QAM: -84 dBm Typical 64-QAM: -76 dBm Typical 802.11n: (+2/-4 dB) -72 dBm @MCS15 (20 MHz) -90 dBm @MCS0 (20 MHz) -68 dBm @MCS15 (40 MHz) -87 dBm @MCS0 (40 MHz)

Antenna Gain in dBi	Antenna 1 2.4 GHz: \leq 3 dBi 5.15~5.35 GHz: \leq 1.5 dBi 5.5~5.85 GHz: \leq 4.5 dBi Antenna 2 2.4 GHz: \leq 4.0 dBi 5.15~5.35 GHz: \leq 1.0 dBi 5.5~5.85 GHz: \leq 5.0 dBi
Power Consumption	TX: MCS15 @20 MHz: 364 mA MCS8 @20 MHz: 447 mA MCS15 @40 MHz: 316 mA MCS8 @40 MHz: 430 mA RX: 20 MHz: 176 mA 40 MHz: 173 mA Standby: 48 mA Radio Off: 48 mA
Security Features	WEP, WPA & WPA2 Personal, WPA & WPA2 Enterprise, WPS
Security Key Bits	Up to 128-Bit Encryption
OS Requirements	Windows XP, Windows Vista, Windows Vista 64-bit Edition, Windows 7, or Windows 7 64-bit
Environmental	
Dimensions	2.87" x 0.94" x 0.35" (73.0 x 23.8 x 9.0 mm)
Weight	0.39 oz (11 g)
Certification	FCC, CE, IC, UL, RoHS, WEEE, IDA, C-Tick, Wi-Fi A/B/G/N
Operating Temp.	32 to 104°F (0 to 40°C)
Storage Temp.	-4 to 158°F (-20 to 70°C)
Operating Humidity	10 to 85% Noncondensing
Storage Humidity	5 to 90% Noncondensing

Specifications are subject to change without notice.

Visit linksys.com/support for award-winning 24/7
technical support

BELKIN, LINKSYS and many product names and logos are trademarks
of the Belkin group of companies. Third-party trademarks mentioned are
the property of their respective owners. © 2014 Belkin International,
Inc. and/or its affiliates. All rights reserved.

3425-01520 Rev. D00



LINKSYS™

Guía del usuario

AE1200 / AE2500

Contenido

Descripción del producto

Características	1
-----------------	---

Instalación

Instalación	2
-------------	---

Configuración de la red inalámbrica

Windows 7	3
Windows Vista	4
Windows XP	6

Resolución de problemas

AE1200/AE2500	9
---------------	---

Especificaciones

Linksys AE1200	10
Linksys AE2500	11

Descripción del producto

Gracias por elegir el adaptador USB Wireless-N de Linksys. Mediante la tecnología de red inalámbrica más reciente, el adaptador agrega o actualiza la conectividad inalámbrica para el ordenador de escritorio o portátil con Windows. Para ayudar a proteger sus datos y privacidad, puede utilizar la encriptación de acceso Wi-Fi protegido 2 (WPA2) para proteger su conexión inalámbrica.

Características



Conector USB: Conecte este extremo a cualquier puerto USB disponible del ordenador.

Luz: Parpadea cuando existe actividad en la red inalámbrica.

Instalación

Este capítulo describe el procedimiento que debe seguir para instalar el adaptador.

Instalación

Para instalar el adaptador:

1. Introduzca el CD en la unidad de CD o DVD.



2. Haga clic en **Set up your Linksys Adapter** (Configuración del adaptador de Linksys).

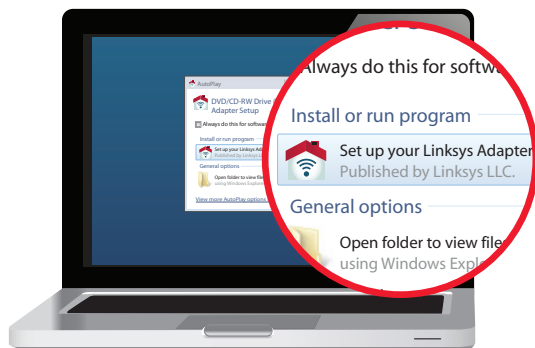

Si no ve esta opción, acceda directamente a la configuración en el CD. Para ello, siga estos pasos en su sistema operativo específico:

Windows 7

- a. Vaya a **Inicio > Equipo**.
- b. Haga doble clic en la unidad de CD o DVD.

Windows Vista

- a. Vaya a **Inicio > Equipo**.
- b. Haga doble clic en la unidad de CD o DVD.

Windows XP

- a. Vaya a **Inicio > Mi PC** y seleccione la unidad de CD o DVD.
 - b. Haga doble clic en **Setup.exe**.
3. Siga las instrucciones que aparecen en la pantalla para finalizar la configuración del adaptador inalámbrico de Linksys.

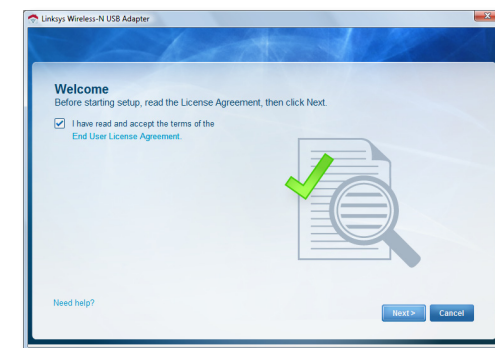

Nota

Debe ejecutar la configuración solo una vez para instalar su adaptador. Cuando haya ejecutado la configuración, el ordenador reconocerá el adaptador cada vez que lo conecte a un puerto USB del mismo.

Configuración de la red inalámbrica

Para ajustar la configuración de los parámetros de la red inalámbrica del adaptador, utilice una utilidad de red inalámbrica. Si ha instalado dicha utilidad en su ordenador o si su ordenador ya incluía una, consulte la documentación de la utilidad para obtener instrucciones de uso. De lo contrario, siga las instrucciones de la sección correspondiente que aparecen más abajo para utilizar la utilidad integrada del sistema operativo:

- “Windows 7” en la página 3
- “Windows Vista” en la página 4
- “Windows XP” en la página 6

Windows 7

Después de haber instalado el adaptador, el icono de la utilidad de *configuración de red inalámbrica* aparecerá en la bandeja del sistema del ordenador. (Si no ve el icono, haga clic en la flecha para *mostrar iconos ocultos* en la bandeja del sistema).



Cuando el puntero del ratón se sitúe sobre el icono, se mostrará la información de estado de su conexión inalámbrica.



Nueva conexión inalámbrica

Para conectarse a una red inalámbrica diferente:

1. Haga clic en el icono de la utilidad de **configuración de red inalámbrica**. Aparecerá una lista de las redes inalámbricas disponibles.



2. Seleccione la red y haga clic en **Connect** (Conectar).

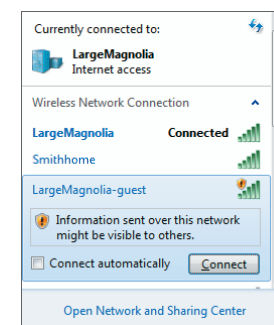

3. Si su red no utiliza seguridad inalámbrica, vaya al paso 5.

- Introduzca la frase de paso para el acceso Wi-Fi protegido (WPA/WPA2) o bien la clave de la seguridad inalámbrica de privacidad equivalente (WEP) (en función de su tipo de seguridad) y, a continuación, haga clic en **OK** (Aceptar).

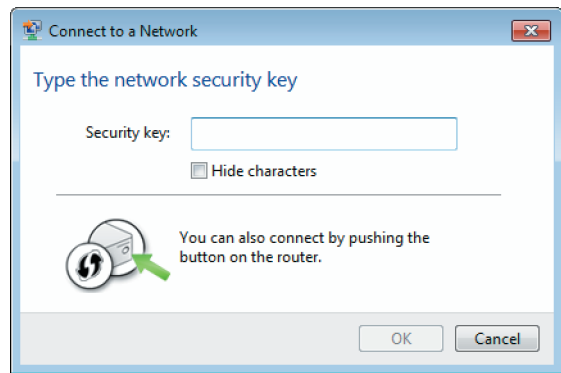

Aparecerá esta pantalla mientras el adaptador se conecta a la red. No cancele a menos que desee finalizar la conexión.

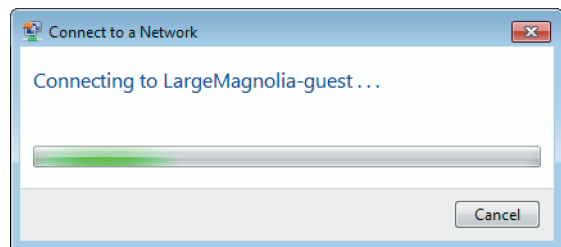

El ordenador está ahora conectado a la red inalámbrica.

Nota

Para obtener ayuda con la utilidad de configuración de red inalámbrica, haga clic en **Inicio** y, a continuación, haga clic en **Ayuda y soporte técnico**.

Windows Vista

Después de haber instalado el adaptador, el icono de la utilidad de *configuración de red inalámbrica* aparecerá en la bandeja del sistema del ordenador.



Cuando el puntero del ratón se sitúe sobre el icono, se mostrará la información de estado de su conexión inalámbrica.

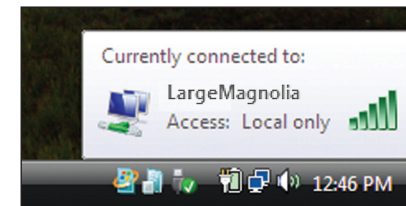

Nueva conexión inalámbrica

Para conectarse a una red inalámbrica diferente:

- Haga clic con el botón derecho del ratón en el icono de la utilidad de **configuración de red inalámbrica**.
- Haga clic en **Connect to a network** (Conectarse a una red).

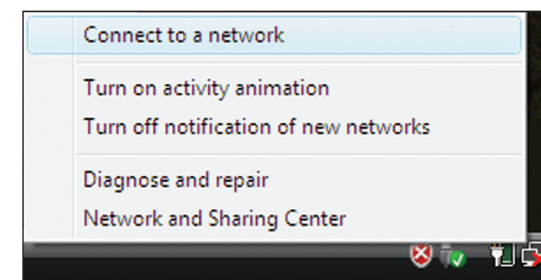

3. Seleccione la red, y, a continuación, haga clic en **Connect** (Conectar).

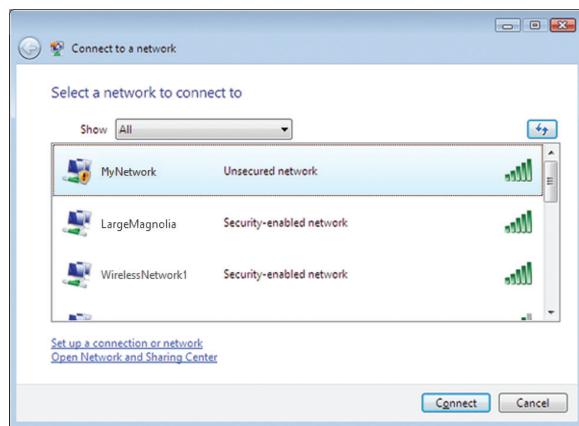

4. Si su red utiliza seguridad inalámbrica, vaya al paso 5.
Si su red **no** utiliza seguridad inalámbrica, aparecerá esta pantalla.
a. Para conectarse a una red no segura, haga clic en **Connect Anyway** (Conectarse de todas formas) y vaya al paso 6.

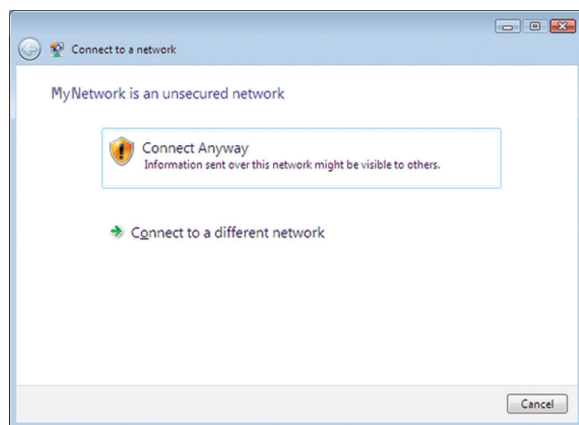

5. Introduzca la frase de paso para el acceso Wi-Fi protegido (WPA/WPA2) o bien la clave de la seguridad inalámbrica de privacidad equivalente (WEP) (en función de su tipo de seguridad) y, a continuación, haga clic en **Connect** (Conectar).

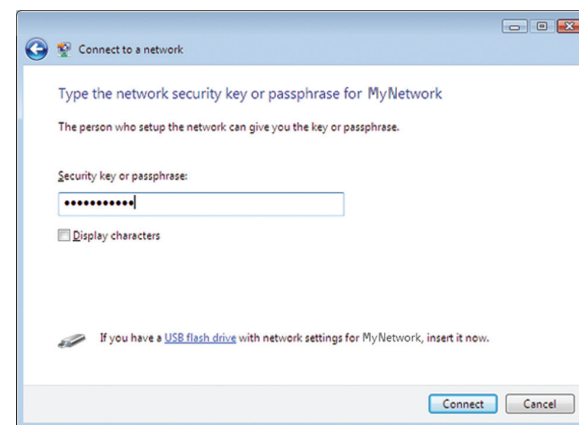

Aparecerá esta pantalla mientras el adaptador se conecta a la red. No cancele a menos que desee finalizar la instalación.

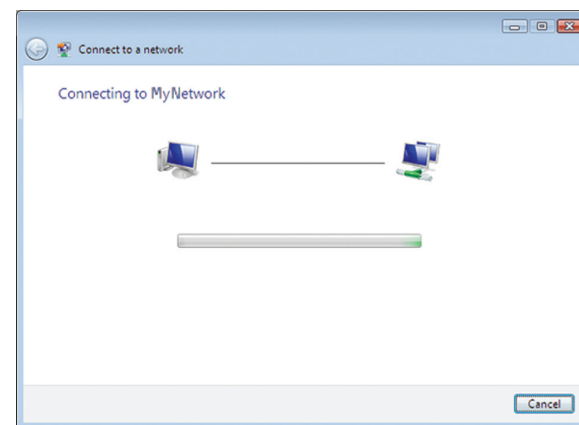

Aparecerá esta pantalla cuando esté conectado a la red.

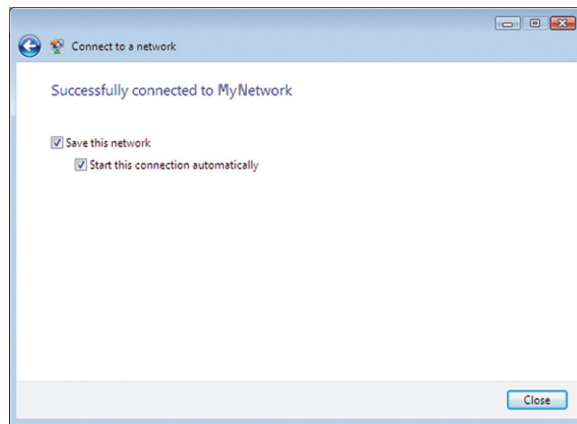

6. Si desea guardar sus parámetros, seleccione **Save this network** (Guardar esta red).
7. Haga clic en **Close** (Cerrar).

Es posible que aparezca la pantalla *Set Network Location* (Establecer ubicación de red). Esta pantalla sirve para aplicar la configuración correcta según el tipo de ubicación.

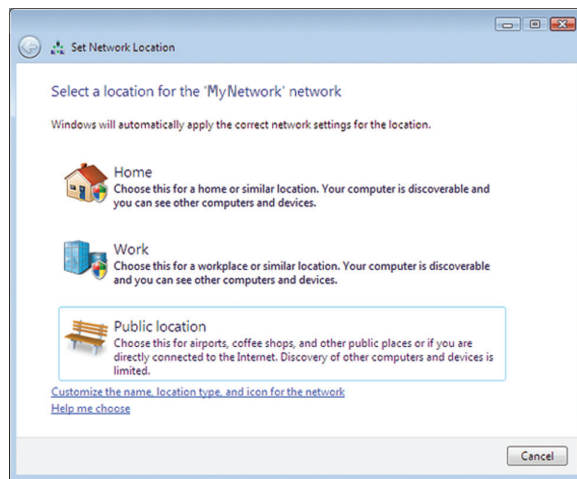

- a. Haga clic en **Home** (Casa), **Work** (Trabajo) o **Public location** (Ubicación pública) y, a continuación, haga clic en **Close** (Cerrar) en la pantalla que aparece.

Nota

Para obtener ayuda con la utilidad de configuración de red inalámbrica, haga clic en **Inicio** y, a continuación, haga clic en **Ayuda y soporte técnico**.

El ordenador está ahora conectado a la red inalámbrica.

Windows XP

Después de haber instalado el adaptador, el icono de la **utilidad de configuración inalámbrica rápida de Windows XP** aparecerá en la bandeja del sistema del ordenador.



Cuando el puntero del ratón se sitúe sobre el icono, se mostrará la información de estado de su conexión inalámbrica.

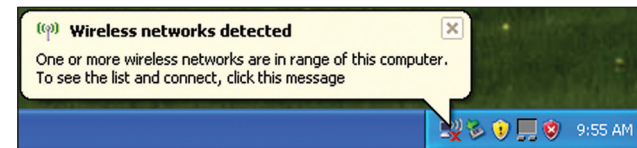

Nueva conexión inalámbrica

Para conectarse a una nueva red inalámbrica:

1. Haga clic con el botón derecho en el icono de **configuración inalámbrica rápida de Windows XP** de la bandeja del sistema del ordenador y, a continuación, seleccione **Ver redes inalámbricas disponibles**. Una ventana mostrará las redes inalámbricas disponibles.
2. Seleccione la red que desee y, a continuación, haga clic en **Connect** (Conectar).

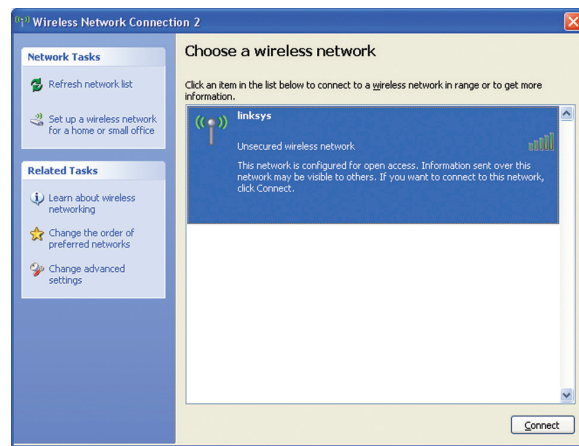

Si la red no utiliza seguridad inalámbrica, vaya al paso 4. De lo contrario, continúe con el paso 3.

3. Haga clic en **Connect Anyway** (Conectarse de todas formas) para conectar el adaptador a una red no segura y vaya al paso 5.

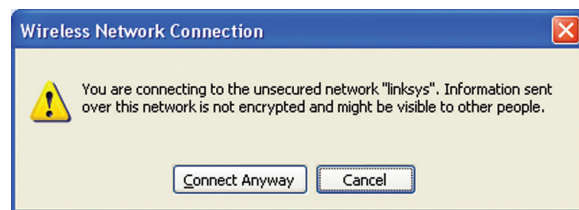

4. Si en la red se usa la seguridad inalámbrica de la privacidad equivalente a conexión con cables (WEP), introduzca la clave WEP en los campos *Network Key* (Clave de red) y *Confirm network key* (Confirmar clave de red). Si en la red se usa la seguridad inalámbrica de acceso Wi-Fi protegido (WPA/WPA2), introduzca la frase de paso en los campos *Network Key* (Clave de red) y *Confirm network key* (Confirmar clave de red). Haga clic en **Connect** (Conectar).

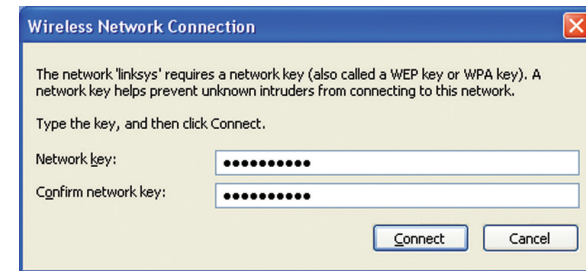

Nota

La configuración inalámbrica rápida de Windows XP no admite el uso de frases de paso WEP. Introduzca la clave WEP exacta que utiliza el router inalámbrico o el punto de acceso.

Nota

Si su red utiliza seguridad WPA2, asegúrese de haber instalado la actualización para Windows XP (KB893357), disponible en www.microsoft.com.

Su red inalámbrica aparecerá como *Connected* (Conectada) cuando la conexión esté activa.

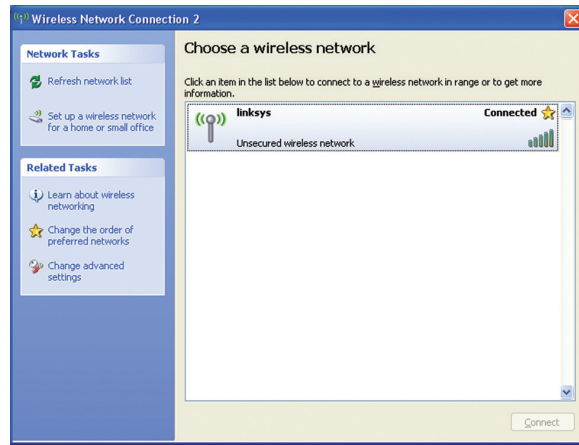

Nota

Para obtener ayuda con la utilidad de configuración de red inalámbrica, haga clic en **Inicio** y, a continuación, haga clic en **Ayuda y soporte técnico**.

El ordenador está ahora conectado a la red inalámbrica.

Resolución de problemas

AE1200/AE2500

El ordenador no reconoce el adaptador.

- Asegúrese de que el adaptador está introducido correctamente en la ranura USB.
- Conecte el adaptador en otro puerto USB.

El adaptador no funciona correctamente.

Extraiga el adaptador y vuelva a insertarlo en la ranura USB del ordenador.

El ordenador no puede comunicarse correctamente con los otros equipos de su red inalámbrica.

1. Asegúrese de que los ordenadores están encendidos.
2. Asegúrese de que el adaptador está configurado con los mismos parámetros de nombre de la red inalámbrica (también denominado SSID o identificador del conjunto de servicios) y de seguridad inalámbrica que el resto de ordenadores de la red inalámbrica.

Nota

Si no encuentra aquí la solución a sus dudas, consulte la sección de asistencia en la web Linksys.com/support.

Especificaciones

Linksys AE1200

Nombre del modelo	Linksys AE1200
Descripción	Adaptador USB Wireless-N de alto rendimiento
Número del modelo	AE1200
Estándares	802.11b, 802.11g, 802.11n
Interfaz	USB 2.0
LED	Enlace/Actividad
Antenas	2 internas de banda única
Potencia de transmisión	802.11b: 15 dBm \pm 2.0 802.11g: 15 dBm \pm 2.0 802.11n: MCS15 (20 MHz): 15 dBm \pm 2.0 MCS8 (20 MHz): 15 dBm \pm 2.0 MCS7 (20 MHz): 15 dBm \pm 2.0 MCS0 (20 MHz): 15 dBm \pm 2.0 MCS15 (40 MHz): 13 dBm \pm 2.0 MCS8 (40 MHz): 13 dBm \pm 2.0 MCS7 (40 MHz): 13 dBm \pm 2.0 MCS0 (40 MHz): 15 dBm \pm 2.0
Sensibilidad de recepción	802.11b: (+2/-4 dB) DBPSK: -96 dBm habitualmente DQPSK: -96 dBm habitualmente CCK: -90 dBm habitualmente 802.11g: (+2/-4 dB) BPSK: -93 dBm habitualmente QPSK: -90 dBm habitualmente 16-QAM: -84 dBm habitualmente 64-QAM: -76 dBm habitualmente 802.11n (+2/-4 dB) -72 dBm a MCS15 (20 MHz) -90 dBm a MCS0 (20 MHz) -68 dBm a MCS15 (40 MHz) -87 dBm a MCS0 (40 MHz)

Ganancia de la antena en dBi	Antena 1: \leq -1.2 dBi Antena 2: \leq -1.0 dBi
Consumo energético	TX MCS15 a 20 MHz: 278 mA MCS8 a 20 MHz: 371 mA MCS15 a 40 MHz: 266 mA MCS8 a 40 MHz: 344 mA RX: 20 MHz: 111 mA Modo en espera: 37 mA Radio apagada: 37 mA
Funciones de seguridad	WEP, WPA y WPA2 Personal, WPA y WPA2 Enterprise, WPS
Bits de clave de seguridad	Encriptación de hasta 128 bits
Requisitos del sistema operativo	Windows XP, Windows Vista, Windows Vista edición de 64 bits, Windows 7 o Windows 7 de 64 bits

Condiciones ambientales

Dimensiones	73 x 23,8 x 9 mm (2,87" x 0,94" x 0,35")
Peso	11 g (0,39 onzas)
Certificación	FCC, CE, IC, UL, RoHS, WEEE, IDA, C-Tick, Wi-Fi B/G/N
Temperatura de funcionamiento	De 0 a 40 °C (de 32 a 104 °F)
Temperatura de almacenamiento	De -20 a 70 °C (de -4 a 158 °F)
Humedad de funcionamiento	10 a 85% sin condensación
Humedad de almacenamiento	5 a 90% sin condensación
Nombre del modelo	Linksys AE1200
Descripción	Adaptador USB Wireless-N de doble banda de alto rendimiento

Las especificaciones pueden cambiar sin previo aviso.

Linksys AE2500

Número de modelo	AE2500
Estándares	802.11a, 802.11b, 802.11g, 802.11n
Interfaz	USB 2.0
LED	Enlace/Actividad
Antenas	2 internas de doble banda (seleccionable)
Potencia de transmisión	802.11a: 14 dBm \pm 2.0 802.11b: 15 dBm \pm 2.0 802.11g: 15 dBm \pm 2.0 802.11n: MCS15 (20 MHz): 14 dBm \pm 2.0 MCS8 (20 MHz): 14 dBm \pm 2.0 MCS7 (20 MHz): 14 dBm \pm 2.0 MCS0 (20 MHz): 14 dBm \pm 2.0 MCS15 (40 MHz): 13 dBm \pm 2.0 MCS8 (40 MHz): 13 dBm \pm 2.0 MCS7 (40 MHz): 13 dBm \pm 2.0 MCS0 (40 MHz): 13 dBm \pm 2.0
Sensibilidad de recepción	802.11b: (+2/-4 dB) DBPSK: -96 dBm habitualmente DQPSK: -96 dBm habitualmente CCK: -90 dBm habitualmente 802.11g: (+2/-4 dB) BPSK: -93 dBm habitualmente QPSK: -90 dBm habitualmente 6-QAM: -84 dBm habitualmente 64-QAM: -76 dBm habitualmente 802.11n (+2/-4 dB) -72 dBm a MCS15 (20 MHz) -90 dBm a MCS0 (20 MHz) -68 dBm a MCS15 (40 MHz) -87 dBm a MCS0 (40 MHz)

Ganancia de la antena en dBi	Antena 1 2,4 GHz: \leq 3 dBi 5,15 - 5,35 GHz: \leq 1,5 dBi 5,5 - 5,85 GHz: \leq 4,5 dBi Antena 2 2,4 GHz: \leq 4,0 dBi 5,15 - 5,35 GHz: \leq 1,0 dBi 5,5 - 5,85 GHz: \leq 5,0 dBi
Consumo energético	TX: MCS15 a 20 MHz: 364 mA MCS8 a 20 MHz: 447 mA MCS15 a 40 MHz: 316 mA MCS8 a 40 MHz: 430 mA RX: 20 MHz: 176 mA 40 MHz: 173 mA Modo en espera: 48 mA Radio apagada: 48 mA
Funciones de seguridad	WEP, WPA y WPA2 Personal, WPA y WPA2 Enterprise, WPS
Bits de clave de seguridad	Encriptación de hasta 128 bits
Requisitos del sistema operativo	Windows XP, Windows Vista, Windows Vista edición de 64 bits, Windows 7 o Windows 7 de 64 bits

Condiciones ambientales

Dimensiones	73 x 23,8 x 9 mm (2,87" x 0,94" x 0,35")
Peso	11 g (0,39 onzas)
Certificación	FCC, CE, IC, UL, RoHS, WEEE, IDA, C-Tick, Wi-Fi A/B/G/N
Temperatura de funcionamiento	De 0 a 40 °C (de 32 a 104 °F)
Temperatura de almacenamiento	De -20 a 70 °C (de -4 a 158 °F)
Humedad de funcionamiento	10 a 85% sin condensación
Humedad de almacenamiento	5 a 90% sin condensación

Las especificaciones pueden cambiar sin previo aviso.

Visite linksys.com/support si necesita ayuda de nuestro
galardonado servicio de soporte técnico.

BELKIN, LINKSYS y otros nombres y logotipos de productos son marcas
comerciales del grupo de empresas Belkin. Las marcas comerciales
de terceros mencionadas pertenecen a sus respectivos propietarios.
© 2014 Belkin International, Inc. y/o sus filiales. Todos los derechos
reservados.

LINKSYS™

Käyttöopas

AE1200 / AE2500

Sisällys

Tuotteen yleiskatsaus

Ominaisuudet	1
--------------	---

Asennus

Asennus	2
---------	---

Langattoman verkon määrittäminen

Windows 7	3
Windows Vista	4
Windows XP	6

Vianmääritys

AE1200/AE2500	9
---------------	---

Tekniset tiedot

Linksys AE1200	10
Linksys AE2500	11

Tuotteen yleiskatsaus

Kiitos, että valitsit tehokkaan Linksys Wireless-N -USB-sovittimen. Uusinta langatonta verkkotekniikkaa käyttävä sovitin lisää tai päivittää langattoman yhteyden Windows-pohjaisiin pöytä- tai kannettaviin tietokoneisiin. Tietojen ja langattoman yhteyden suojaamista varten voit käyttää WPA2 (Wi-Fi Protected Access 2) -salausta.

Ominaisuudet



USB-liitin: liitä tämä pää tietokoneen vapaaseen USB-porttiin.

Merkkivalo: vilkkuu, kun langaton verkko toimii.

Asennus

Tässä luvussa kuvataan sovittimen asennustoimet.

Asennus

Sovittimen asentaminen:

1. Aseta CD-levy tietokoneen CD- tai DVD-asemaan.



2. Valitse **Set up your Linksys Adapter** (Määritä Linksys-sovitin).

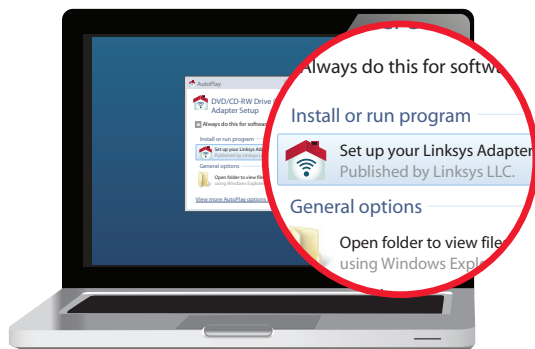

Jos et näe tätä kehotetta, käynnistä asennus suoraan CD-levyllä. Tee niin seuraavien käyttöjärjestelmäkohtaisten ohjeiden mukaisesti:

Windows 7

- a. Valitse **Käynnistä > Tietokone**.
- b. Kaksoisnapsauta CD- tai DVD-asemaa.

Windows Vista

- a. Valitse **Käynnistä > Tietokone**.
- b. Kaksoisnapsauta CD- tai DVD-asemaa.

Windows XP

- a. Valitse **Käynnistä > Oma tietokone** ja valitse CD- tai DVD-asema.
 - b. Kaksoisnapsauta **Setup.exe**-tiedostoa.
3. Asenna langaton Linksys-reititin näytön ohjeiden mukaisesti.

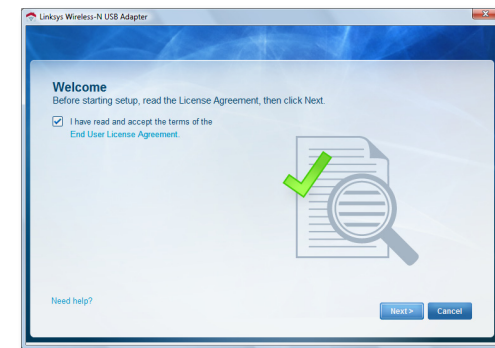

Huomautus

Sovitin on asennettava vain kerran. Tämän jälkeen tietokoneesi tunnistaa sen aina, kun se liitetään tietokoneen USB-porttiin.

Langattoman verkon määrittäminen

Määritä sovittimen langattoman yhteyden asetukset langattoman verkon määrittäsapuohjelmalla. Jos tietokoneeseen on asennettu tämä apuohjelma, käyttöohjeet ovat ohjelman oppaissa. Käytä muussa tapauksessa käyttöjärjestelmäsi apuohjelmaa seuraavien ohjeiden mukaisesti:

- Windows 7 sivulla 3
- Windows Vista sivulla 4
- Windows XP sivulla 6

Windows 7

Kun olet asentanut sovittimen, *langattoman verkon määrittäsapuohjelman* kuvake näkyy tietokoneen ilmaisinalueella. (Jos kuvaketta ei näy, napsauta ilmaisinalueen *Näytä piilotetut kuvakkeet* -nuolta )



Kun osoitat hiiren kohdistimella kuvaketta, langattoman yhteyden tilatiedot näytetään.



Uusi langaton yhteys

Yhteyden muodostaminen toiseen langattomaan verkkoon:

1. Napsauta **langattoman verkon määrittäsapuohjelman** kuvaketta. Valittavissa olevien langattomien verkkojen luettelo avautuu.



2. Valitse verkko ja valitse **Connect** (Yhdistä).

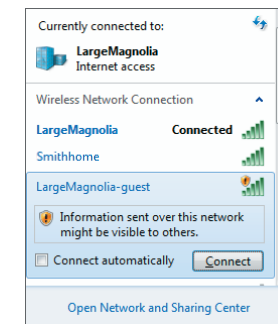

3. Jos verkossasi ei käytetä langatonta suojausta, siirry kohtaan 5.

4. Kirjoita WPA-/WPA2-salauslause tai WEP-avain (käyttämäsi suojaustyyppin mukaisesti) ja valitse **OK**.

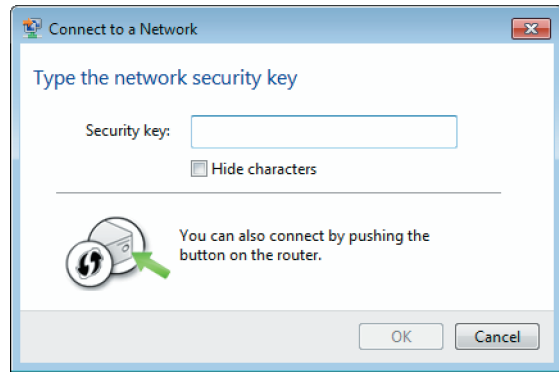

Tämä näyttö avautuu sovittimen muodostaessa yhteyttä verkkoon. Älä peruuta, ellei halua katkaista yhteyttä.

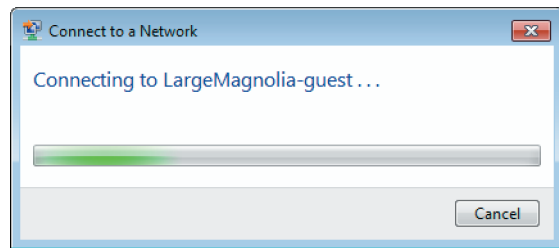

Tietokoneen yhteys langattomaan verkkoon on muodostettu.

Huomautus

Lisätietoja langattoman verkon määrittämisapuohjelmasta saat napsauttamalla **Käynnistä**-painiketta ja valitsemalla **Ohje ja tuki**.

Windows Vista

Kun olet asentanut sovittimen, *langattoman verkon määrittämisapuohjelman* kuvake näkyy tietokoneen ilmaisinalueella.



Kun osoitat hiiren kohdistimella kuvaketta, langattoman yhteyden tilatiedot näytetään.

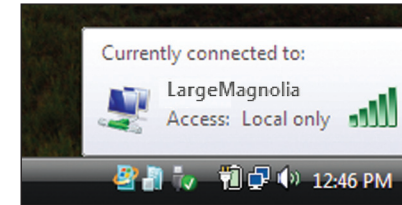

Uusi langaton yhteys

Yhteyden muodostaminen toiseen langattomaan verkkoon:

1. Napsauta hiiren kakkospainikkeella **langattoman verkon määrittämisapuohjelman** kuvaketta.
2. Valitse **Connect to a network** (Yhdistä verkkoon).

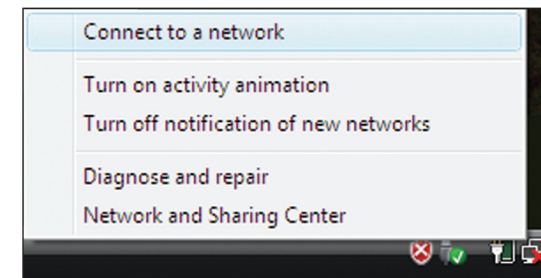

3. Valitse verkko ja valitse **Connect** (Yhdistä).

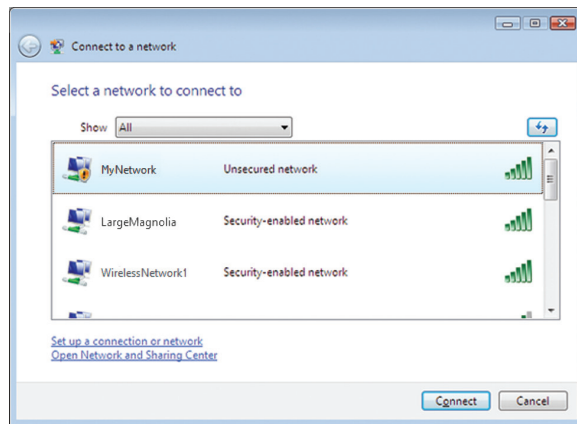

4. Jos verkossasi käytetään langatonta suojausta, siirry kohtaan 5.
Jos verkossasi **ei** käytetä langatonta suojausta, tämä näyttö avautuu.
- a. Jos haluat muodostaa yhteyden suojaamattomaan verkkoon, valitse **Connect Anyway** (Yhdistä tästä huolimatta) ja siirry kohtaan 6.

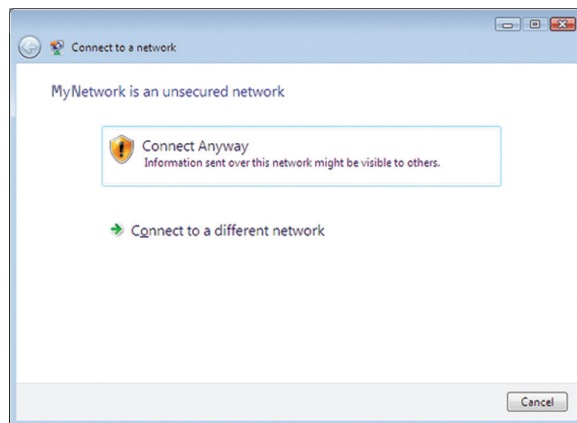

5. Kirjoita WPA-/WPA2-salauslause tai WEP-avain (käyttämäsi suojaustyyppin mukaisesti) ja valitse **Connect** (Yhdistä).

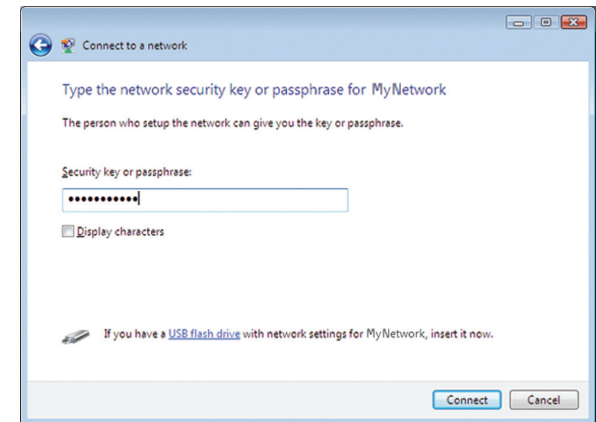

Tämä näyttö avautuu sovittimen muodostaessa yhteyttä verkkoon.
Älä peruuta, ellei halua lopettaa asennusta.

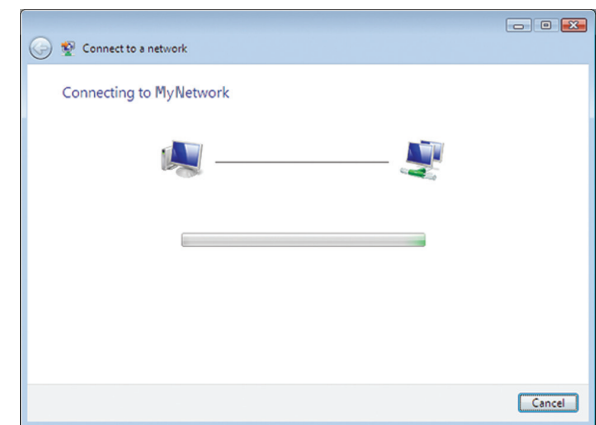

Tämä näyttö avautuu, kun yhteys verkkoon on muodostettu.

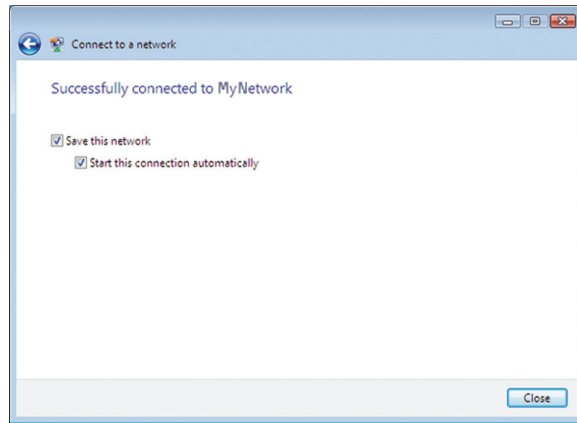

6. Jos haluat tallentaa asetukset, valitse **Save this network** (Tallenna tämä verkko).

7. Valitse **Close** (Sulje).

Set Network Location (Määritä verkkosijainti) -näyttö voi avautua. Tässä näytössä voit valita sijainnin mukaiset asetukset.

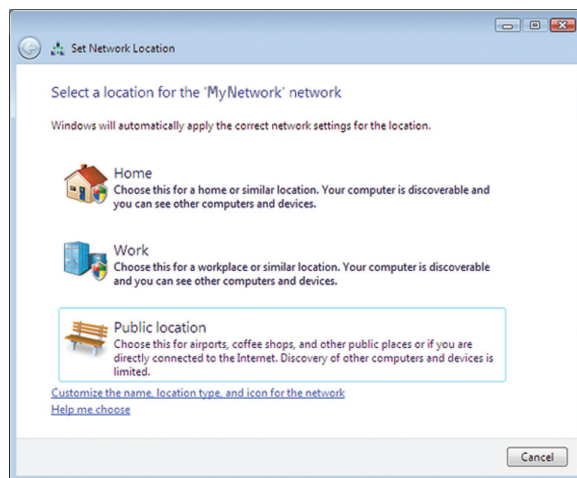

a. Valitse **Home** (Koti), **Work** (Työ) tai **Public location** (Julkinen sijainti) ja valitse seuraavassa näytössä **Close** (Sulje).

Huomautus

Lisätietoja langattoman verkon määrittämisapuohjelmasta saat napsauttamalla **Käynnistä**-painiketta ja valitsemalla **Ohje- ja tuki**.

Tietokoneen yhteys langattomaan verkkoon on muodostettu.

Windows XP

Kun olet asentanut sovittimen, Windows XP:n langattoman verkon **Wireless Zero Configuration -määrittämisapuohjelman** kuvake näkyy tietokoneen ilmaisinalueella.



Kun osoitat hiiren kohdistimella kuvaketta, langattoman yhteyden tilatiedot näytetään.

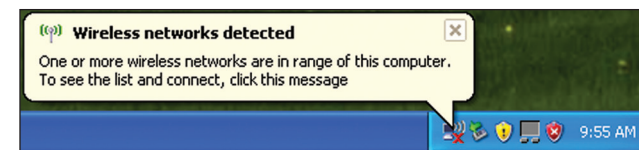

Uusi langaton yhteys

Yhteyden muodostaminen uuteen langattomaan verkkoon:

1. Napsauta hiiren kakkospainikkeella tietokoneen ilmaisinalueella olevaa **Windows XP:n langattoman verkon Wireless Zero Configuration -määrittämissuohjelman** kuvaketta ja valitse **Näytä vapaat langattomat verkot**. Näyttöön avautuvassa ikkunassa näytetään käytettävissä olevat langattomat verkot.
2. Valitse verkko ja valitse **Connect** (Yhdistä).

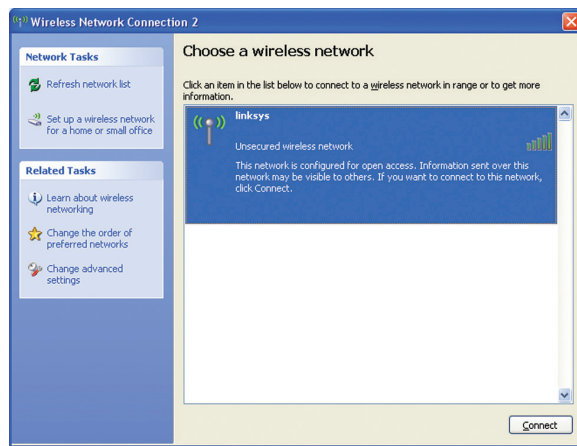

Jos verkossa käytetään langatonta suojausta, siirry kohtaan 4. Jatka muussa tapauksessa kohtaan 3.

3. Yhdistä sovitin suojaamattomaan verkkoon valitsemalla **Connect Anyway** (Yhdistä tästä huolimatta) ja siirry kohtaan 5.

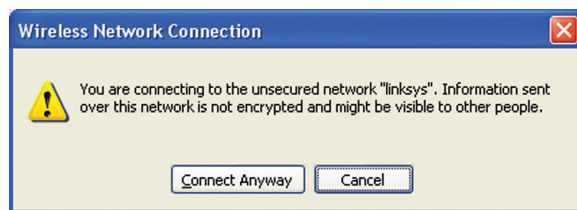

4. Jos verkossa käytetään langatonta WEP (Wired Equivalent Privacy) -suojausta, kirjoita WEP-avain **Network key** (Verkkoavain)- ja **Confirm network key** (Vahvista verkkoavain) -kenttiin. Jos verkossa käytetään langatonta WPA/ WPA2 (Wi-Fi Protected Access) -suojausta, kirjoita salauslause **Network key** (Verkkoavain)- ja **Confirm network key** (Vahvista verkkoavain) -kenttiin. Valitse **Connect** (Yhdistä).

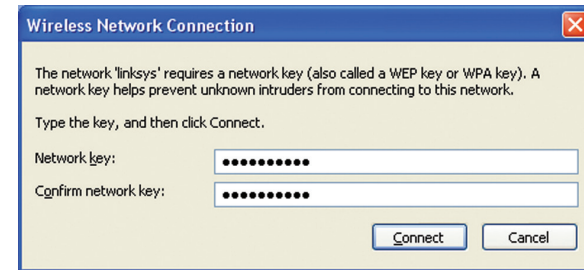

Huomautus

Windows XP:n langattoman verkon Wireless Zero Configuration -määrittämissuohje ei tue WEP-salauslauseen käyttöä. Kirjoita langattoman reitittimen tai tukiaseman WEP-avain.

Huomautus

Jos verkossa käytetään WPA2-suojausta, varmista, että asennettuna on Windows XP -päivitys (KB893357), joka on saatavilla osoitteesta www.microsoft.com.

Langattoman verkkosi tila on *Connected* (Yhdistetty), kun yhteys toimii.

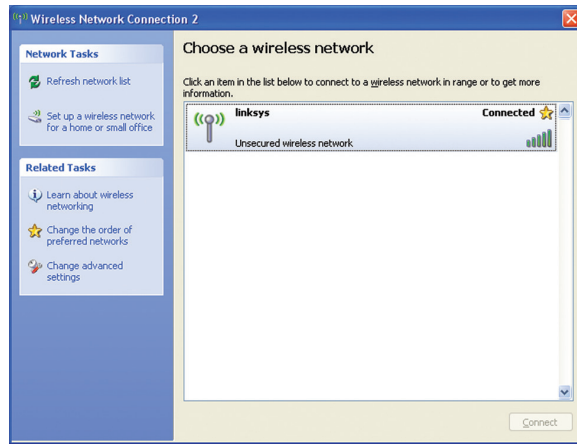

Huomautus

Lisätietoja langattoman verkon määrittämisohjelmasta saat napsauttamalla **Käynnistä**-painiketta ja valitsemalla **Ohje- ja tuki**.

Tietokoneen yhteys langattomaan verkkoon on muodostettu.

Vianmääritys

AE1200/AE2500

Tietokone ei tunnista sovitinta.

- Varmista, että sovitin on liitetty kunnolla tietokoneen USB-porttiin.
- Liitä sovitin eri USB-porttiin.

Sovitin ei toimi oikein.

Irrota sovitin ja aseta se uudelleen tietokoneen USB-porttiin.

Tietokone ei voi muodostaa yhteyttä muihin langattomassa verkossa oleviin tietokoneisiin.

1. Varmista, että tietokoneisiin on kytketty virta.
2. Varmista, että sovittimelle on määritetty sama langattoman verkon nimi (eli SSID, Service Set Identifier) ja samat langattomat suojausasetukset kuin langattoman verkon muille tietokoneille.

Huomautus

jos et löydä vastausta kysymykseesi tästä, lisätietoja on tukisivulla osoitteessa [Linksys.com/support](https://linksys.com/support).

Tekniset tiedot

Linksys AE1200

Mallinimi

Kuvaus

Linksys AE1200

Tehokas Wireless-N-USB-
sovitin

Mallinumero

AE1200

Standardit

802.11b, 802.11g, 802.11n

Liitäntä

USB 2.0

Merkkivalot

Link/Act

Antennit

2 sisäistä yhden taajuuden

Lähetysteho

802.11b: 15 dBm \pm 2,0
802.11g: 15 dBm \pm 2,0
802.11n:
MCS15 (20 MHz): 15 dBm \pm 2,0
MCS8 (20 MHz): 15 dBm \pm 2,0
MCS7 (20 MHz): 15 dBm \pm 2,0
MCS0 (20 MHz): 15 dBm \pm 2,0
MCS15 (40 MHz): 13 dBm \pm 2,0
MCS8 (40 MHz): 13 dBm \pm 2,0
MCS7 (40 MHz): 13 dBm \pm 2,0
MCS0 (40 MHz): 15 dBm \pm 2,0

Vastaanottoherkkyys

802.11b: (+2/-4 dB)
DBPSK: -96 dBm tavallinen
DQPSK: -96 dBm tavallinen
CCK: -90 dBm tavallinen
802.11g: (+2/-4 dB)
BPSK: -93 dBm tavallinen
QPSK: -90 dBm tavallinen
16-QAM: -84 dBm tavallinen
64-QAM: -76 dBm tavallinen
802.11n: (+2/-4 dB)
-72 dBm, MCS15 (20 MHz)
-90 dBm, MCS0 (20 MHz)
-68 dBm, MCS15 (40 MHz)
-87 dBm, MCS0 (40 MHz)

Antennivahvistus, dBi

Antenni 1: \leq -1,2 dBi
Antenni 2: \leq -1,0 dBi

Virrankulutus

TX: MCS15, 20 MHz: 278 mA
MCS8, 20 MHz: 371 mA
MCS15, 40 MHz: 266 mA
MCS8, 40 MHz: 344 mA
RX: 20 MHz: 111 mA
Valmiustila: 37 mA
Radio pois käytöstä: 37 mA

Suojausominaisuudet

WEP, WPA & WPA2 Personal,
WPA & WPA2 Enterprise, WPS

Suojausavaimen pituus, bittinä

Jopa 128-bittinen salaus

Käyttöjärjestelmän vaatimukset

Windows XP, Windows Vista,
Windows Vista 64-bit Edition,
Windows 7 tai Windows 7 64-bit

Käyttöympäristötiedot

Mitat

73,0 x 23,8 x 9,0 mm

Paino

11 g

Sertifiointi

FCC, CE, IC, UL, RoHS, WEEE, IDA,
C-Tick, Wi-Fi B/G/N

Käyttölämpötila

0–40 °C

Säilytyslämpötila

–20–70 °C

Käyttöympäristön ilmankosteus

10–85 % kondensoitumaton

Säilytysympäristön ilmankosteus

5–90 % kondensoitumaton

Mallinimi

Linksys AE1200

Kuvaus

Tehokas Dual-Band-
Wireless-N-USB-sovitin

Teknisiä ominaisuuksia voidaan muuttaa ilman erillistä ilmoitusta.

Linksys AE2500

Mallinumero

AE2500

Standardit

802.11a, 802.11b, 802.11g, 802.11n

Liitäntä

USB 2.0

Merkkivalot

Link/Act

Antennit

2 sisäistä Dual-band-antennia (valittavissa)

Lähetysteho

802.11a: 14 dBm \pm 2,0

802.11b: 15 dBm \pm 2,0

802.11g: 15 dBm \pm 2,0

802.11n:

MCS15 (20 MHz): 14 dBm \pm 2,0

MCS8 (20 MHz): 14 dBm \pm 2,0

MCS7 (20 MHz): 14 dBm \pm 2,0

MCS0 (20 MHz): 14 dBm \pm 2,0

MCS15 (40 MHz): 13 dBm \pm 2,0

MCS8 (40 MHz): 13 dBm \pm 2,0

MCS7 (40 MHz): 13 dBm \pm 2,0

MCS0 (40 MHz): 13 dBm \pm 2,0

Vastaanottoherkkyys

802.11b: (+2/-4 dB)

DBPSK: -96 dBm tavallinen

DQPSK: -96 dBm tavallinen

CCK: -90 dBm tavallinen

802.11g: (+2/-4 dB)

BPSK: -93 dBm tavallinen

QPSK: -90 dBm tavallinen

6-QAM: -84 dBm tavallinen

64-QAM: -76 dBm tavallinen

802.11n: (+2/-4 dB)

-72 dBm, MCS15 (20 MHz)

-90 dBm, MCS0 (20 MHz)

-68 dBm, MCS15 (40 MHz)

-87 dBm, MCS0 (40 MHz)

Antennivahvistus, dBi

Antenni 1

2,4 GHz: \leq 3 dBi

5,15~5,35 GHz: \leq 1,5 dBi

5,5~5,85 GHz: \leq 4,5 dBi

Antenni 2

2,4 GHz: \leq 4,0 dBi

5,15~5,35 GHz: \leq 1,0 dBi

5,5~5,85 GHz: \leq 5,0 dBi

Virrankulutus

TX: MCS15, 20 MHz: 364 mA

MCS8, 20 MHz: 447 mA

MCS15, 40 MHz: 316 mA

MCS8, 40 MHz: 430 mA

RX: 20 MHz: 176 mA

40 MHz: 173 mA

Valmiustila: 48 mA

Radio pois käytöstä: 48 mA

Suojausominaisuudet

WEP, WPA & WPA2 Personal,
WPA & WPA2 Enterprise, WPS

Suojausavaimen pituus, bittinä

Jopa 128-bittinen salaus

Käyttöjärjestelmän vaatimukset

Windows XP, Windows Vista,
Windows Vista 64-bit Edition,
Windows 7 tai Windows 7 64-bit

Käyttöympäristötiedot

Mitat

73,0 x 23,8 x 9,0 mm

Paino

11 g

Sertifointi

FCC, CE, IC, UL, RoHS, WEEE, IDA,
C-Tick, Wi-Fi A/B/G/N

Käyttölämpötila

0–40 °C

Säilytyslämpötila

–20–70 °C

Käyttöympäristön ilmankosteus

10–85 % kondensoitumaton

Säilytysympäristön ilmankosteus

5–90 % kondensoitumaton

Teknisiä ominaisuuksia voidaan muuttaa ilman erillistä ilmoitusta.

Palkittu tekninen tuki on käytettävissä osoitteessa
linksys.com/support

BELKIN, LINKSYS ja monet tuotenimet ja logot ovat Belkin-yhtymän omistamia tavaramerkkejä. Mainitut kolmansien osapuolien tavaramerkit ovat omistajiensa omaisuutta. © 2002-2014 Belkin International, Inc. ja/tai sen tytäryhtiöt. Kaikki oikeudet pidätetään.

3425-01520 Rev.D00



LINKSYS™

Guide de l'utilisateur

AE1200 / AE2500

Table des matières

Présentation du produit

Fonctions	1
-----------	---

Installation

Installation	2
--------------	---

Configuration du réseau sans fil

Windows 7	3
Windows Vista	4
Windows XP	6

Dépannage

AE1200/AE2500	9
---------------	---

Spécifications

Linksys AE1200	10
Linksys AE2500	11

Présentation du produit

Merci d'avoir choisi l'adaptateur USB sans fil N de Linksys. Parce qu'il utilise la technologie de réseau sans fil la plus récente, cet adaptateur permet d'ajouter ou d'améliorer la connectivité sans fil de votre ordinateur de bureau ou votre ordinateur portable Windows. Pour protéger vos données et votre vie privée, vous pouvez utiliser le cryptage Wi-Fi Protected Access 2 (WPA2) pour protéger votre connexion sans fil.

Fonctions



Branchement USB : branchez cette extrémité sur n'importe quel port USB disponible de votre ordinateur.

Voyant : clignote en cas d'activité du réseau sans fil.

Installation

Ce chapitre décrit la procédure d'installation de l'adaptateur.

Installation

Pour installer l'adaptateur :

1. Insérez le CD dans le lecteur CD ou DVD.



2. Cliquez sur **Set up your Linksys Adapter** (Configurer votre adaptateur Linksys).

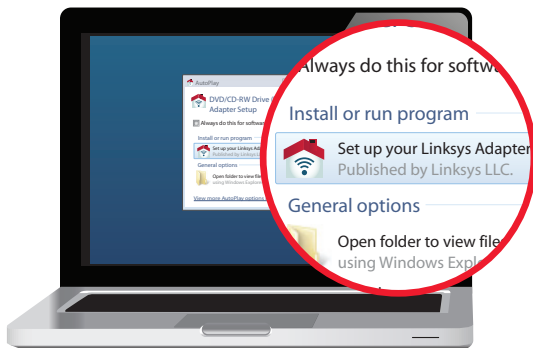

Si cette option n'apparaît pas, accédez au logiciel de configuration directement sur le CD. Pour ce faire, procédez comme suit selon votre système d'exploitation :

Windows 7

- a. Accédez à **Démarrer > Ordinateur**.
- b. Double-cliquez sur le lecteur CD ou DVD.

Windows Vista

- a. Accédez à **Démarrer > Ordinateur**.
- b. Double-cliquez sur le lecteur CD ou DVD.

Windows XP

- a. Accédez à **Démarrer > Poste de travail** et sélectionnez le lecteur CD ou de DVD.
 - b. Double-cliquez sur **Setup.exe**.
3. Suivez les instructions à l'écran pour terminer la configuration de l'adaptateur sans fil Linksys.

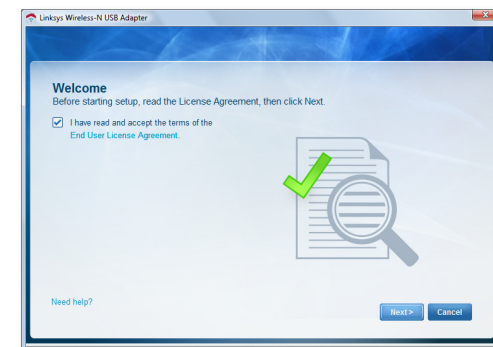

Remarque

Pour installer l'adaptateur, il vous suffit de procéder à la configuration une seule fois. Une fois cette étape terminée, l'ordinateur reconnaît l'adaptateur à chaque fois qu'il est branché sur son port USB.

Configuration du réseau sans fil

Pour configurer les paramètres de connexion sans fil de l'adaptateur, servez-vous de l'utilitaire de configuration du réseau sans fil. Si vous avez installé un utilitaire de ce type sur votre ordinateur ou si ce dernier est équipé d'une version préinstallée, consultez la documentation de l'utilitaire pour connaître la procédure d'installation. Sinon, reportez-vous à la section qui vous concerne parmi celles répertoriées ci-dessous et suivez les instructions fournies pour utiliser l'utilitaire intégré à votre système d'exploitation.

- « Windows 7 » à la page 3
- « Windows Vista » à la page 4
- « Windows XP » à la page 6

Windows 7

Une fois l'adaptateur installé, l'icône de l'utilitaire de *configuration automatique de réseau sans fil* apparaît dans la barre d'état système de l'ordinateur. (Si cette icône ne s'affiche pas, cliquez sur la flèche *Afficher les icônes masquées* dans la barre d'état système.)



Placez le pointeur de la souris sur cette icône pour afficher les informations d'état relatives à votre connexion sans fil.



Nouvelle connexion sans fil

Pour vous connecter à un autre réseau sans fil :

1. Cliquez sur l'icône de l'utilitaire de **configuration automatique de réseau sans fil**. La liste des réseaux sans fil disponibles s'affiche.



2. Sélectionnez votre réseau, puis cliquez sur **Connect** (Connecter).

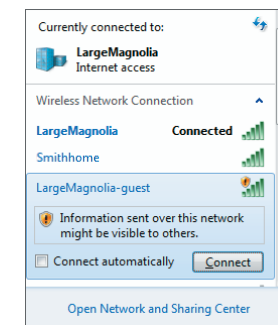

3. Si votre réseau n'utilise pas la sécurité sans fil, passez à l'étape 5.

4. Saisissez la phrase de passe du protocole WPA/WPA2 (Wi-Fi Protected Access) ou la clé WEP (Wired Equivalent Privacy), selon votre type de sécurité, puis cliquez sur **OK**.



L'écran suivant s'affiche pendant que l'adaptateur se connecte à votre réseau. Ne cliquez pas sur **Cancel** (Annuler), sauf si vous souhaitez interrompre la connexion.

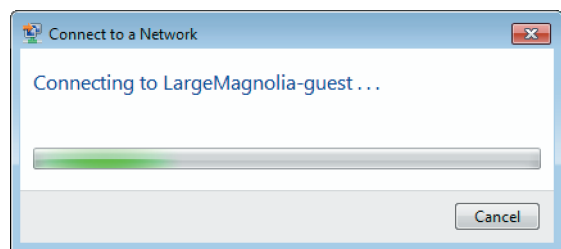

Votre ordinateur est désormais connecté à votre réseau sans fil.

Remarque

Pour obtenir de l'aide concernant l'utilitaire de configuration automatique de réseau sans fil, cliquez sur **Démarrer**, puis sur **Aide et support**.

Windows Vista

Une fois l'adaptateur installé, l'icône de l'utilitaire de *configuration automatique de réseau sans fil* apparaît dans la barre d'état système de l'ordinateur.



Placez le pointeur de la souris sur cette icône pour afficher les informations d'état relatives à votre connexion sans fil.

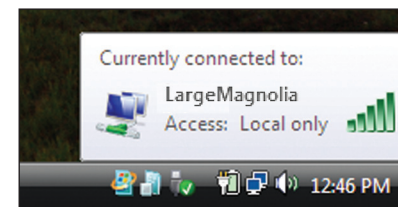

Nouvelle connexion sans fil

Pour vous connecter à un autre réseau sans fil :

1. Cliquez avec le bouton droit de la souris sur l'icône de l'utilitaire de **configuration automatique de réseau sans fil**.
2. Cliquez sur **Connect to a network** (Connexion à un réseau).

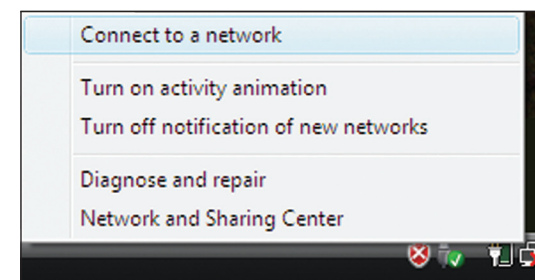

3. Sélectionnez votre réseau, puis cliquez sur **Connect** (Connexion).

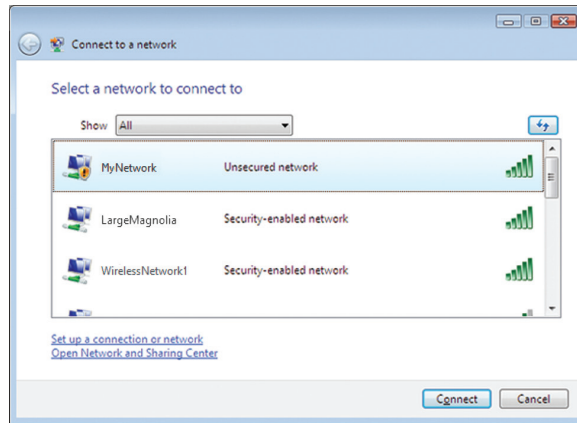

4. Si la sécurité sans fil est activée sur votre réseau, passez à l'étape 5.
Si la sécurité sans fil de votre réseau est **désactivée**, l'écran suivant s'affiche.
- a. Pour vous connecter à votre réseau non sécurisé, cliquez sur **Connect Anyway** (Je confirme la demande de connexion), puis passez à l'étape 6.

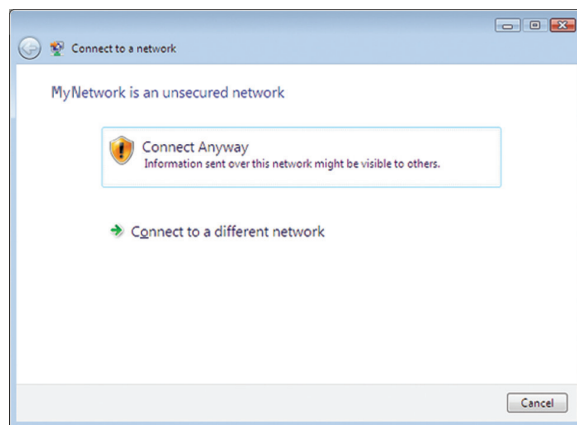

5. Saisissez la phrase de passe du protocole WPA/WPA2 (Wi-Fi Protected Access) ou la clé WEP (Wired Equivalent Privacy), selon votre type de sécurité, puis cliquez sur **Connect** (Connexion).

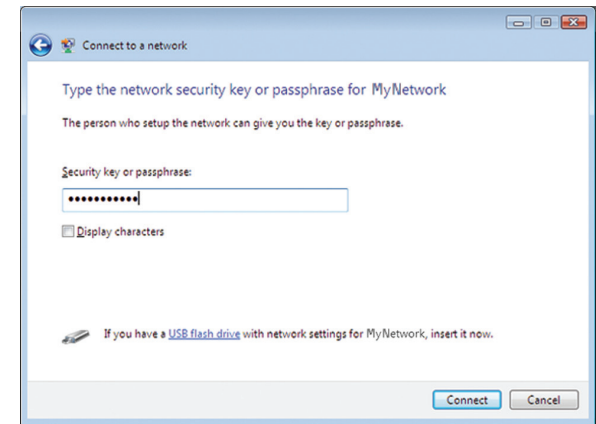

L'écran suivant s'affiche pendant que l'adaptateur se connecte à votre réseau. Ne cliquez pas sur Cancel (Annuler), sauf si vous souhaitez interrompre l'installation.

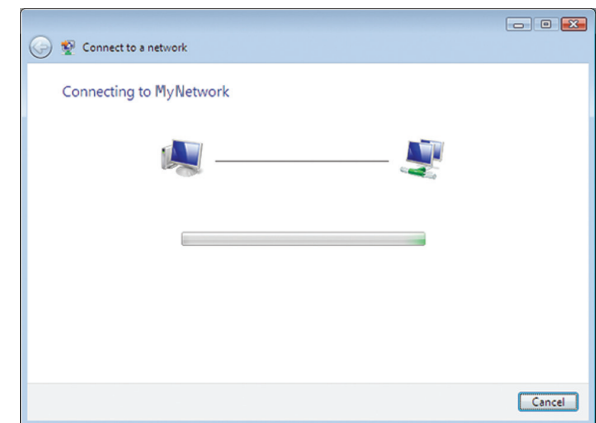

L'écran suivant s'affiche lorsque vous êtes connecté à votre réseau.

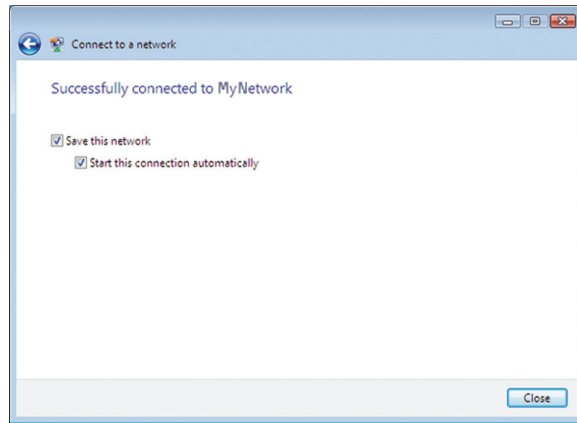

6. Si vous souhaitez enregistrer vos paramètres, sélectionnez l'option **Save this network** (Enregistrer ce réseau).
7. Cliquez sur **Close** (Fermer).

L'écran *Set Network Location* (Définir un emplacement réseau) s'affiche. Cet écran permet d'appliquer les paramètres adaptés au type d'emplacement choisi.

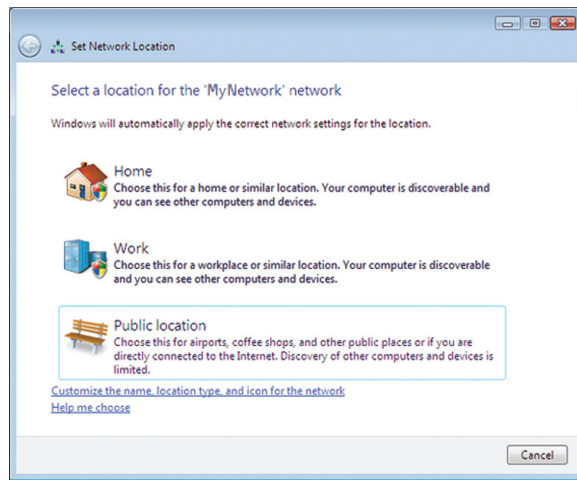

- a. Dans l'écran qui s'affiche, cliquez sur **Home** (Domicile), **Work** (Bureau) ou **Public location** (Lieu public), puis cliquez sur **Close** (Fermer).

Remarque

Pour obtenir de l'aide concernant l'utilitaire de configuration automatique de réseau sans fil, cliquez sur **Démarrer**, puis sur **Aide et support**.

Votre ordinateur est désormais connecté à votre réseau sans fil.

Windows XP

Une fois l'adaptateur installé, l'icône de l'**utilitaire de configuration automatique de réseau sans fil de Windows XP** apparaît dans la barre d'état système de l'ordinateur.



Placez le pointeur de la souris sur cette icône pour afficher les informations d'état relatives à votre connexion sans fil.

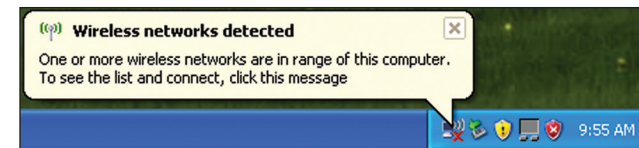

Nouvelle connexion sans fil

Pour vous connecter à un nouveau réseau sans fil :

1. Cliquez avec le bouton droit de la souris sur l'icône de **configuration automatique sans fil de Windows XP** située dans la barre d'état système de l'ordinateur, puis cliquez sur **View Available Wireless Networks** (Afficher les réseaux sans fil disponibles). Une fenêtre affiche les réseaux sans fil disponibles.
2. Sélectionnez le réseau auquel vous souhaitez vous connecter, puis cliquez sur **Connect** (Connecter).

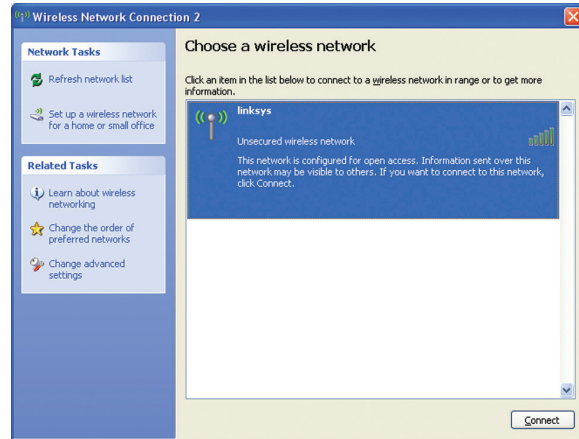

Si la sécurité sans fil est activée sur le réseau, passez à l'étape 4. Sinon, passez à l'étape 3.

3. Cliquez sur **Connect Anyway** (Je confirme la demande de connexion) pour connecter l'adaptateur au réseau non sécurisé, puis passez à l'étape 5.

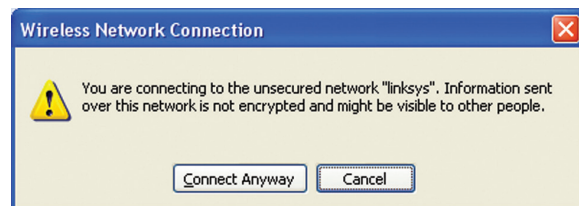

4. Si votre réseau utilise la sécurité sans fil WEP (Wired Equivalent Privacy), saisissez la clé WEP dans les champs *Network Key* (Clé réseau) et *Confirm network key* (Confirmer la clé réseau). Si votre réseau utilise la sécurité sans fil WPA/WPA2 (Wi-Fi Protected Access), saisissez la phrase de passe dans les champs *Network Key* (Clé réseau) et *Confirm network key* (Confirmer la clé réseau). Cliquez sur **Connect** (Connexion).

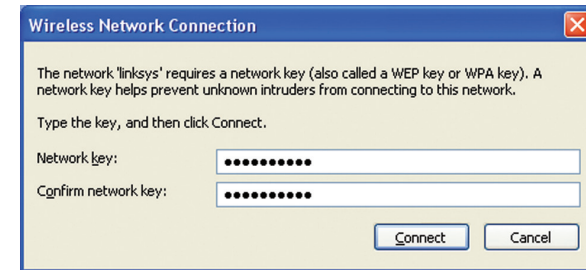

Remarque

L'utilitaire de configuration automatique sans fil de Windows XP ne prend pas en charge l'utilisation d'une phrase de passe WEP. Saisissez la clé WEP exacte utilisée par votre routeur sans fil ou votre point d'accès.

Remarque

Si votre réseau utilise la sécurité WPA2, assurez-vous que vous avez installé la mise à jour pour Windows XP (KB893357), disponible sur www.microsoft.com.

Lorsque votre connexion est active, votre réseau sans fil apparaît comme *Connected* (Connecté).

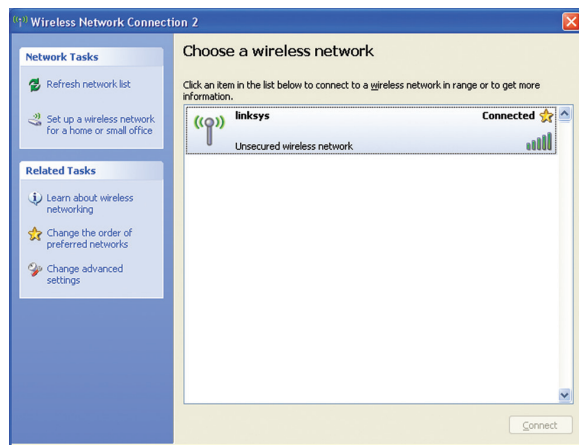

Remarque

Pour obtenir de l'aide concernant l'utilitaire de configuration automatique de réseau sans fil, cliquez sur **Démarrer**, puis sur **Aide et support**.

Votre ordinateur est désormais connecté à votre réseau sans fil.

Dépannage

AE1200/AE2500

Votre ordinateur ne reconnaît pas l'adaptateur.

- Vérifiez que l'adaptateur est correctement inséré dans le port USB de l'ordinateur.
- Branchez l'adaptateur sur un autre port USB.

L'adaptateur ne fonctionne pas correctement.

Retirez l'adaptateur, puis réinsérez-le dans le port USB de l'ordinateur.

L'ordinateur ne parvient pas à communiquer avec les autres ordinateurs du réseau sans fil.

1. Assurez-vous que les ordinateurs sont sous tension.
2. Vérifiez que l'adaptateur et les autres ordinateurs du réseau sans fil sont configurés avec le même nom de réseau sans fil (aussi appelé « SSID » ou « Service Set Identifier ») et les mêmes paramètres de sécurité sans fil.

Remarque

Si ces informations ne répondent pas à vos questions, consultez la section d'assistance disponible sur le Web, à l'adresse :

Linksys.com/support.

Spécifications

Linksys AE1200

Nom du modèle

Linksys AE1200

Description

Adaptateur USB sans fil N
hautes performances

Référence du modèle

AE1200

Normes

802.11b, 802.11g, 802.11n

Interface

USB 2.0

Voyants

Liaison/Activité

Antennes

2 internes à bande unique

Puissance émise

802.11b : 15 dBm \pm 2.0
802.11g : 15 dBm \pm 2.0
802.11n :
MCS15 (20 MHz) : 15 dBm \pm 2.0
MCS8 (20 MHz) : 15 dBm \pm 2.0
MCS7 (20 MHz) : 15 dBm \pm 2.0
MCS0 (20 MHz) : 15 dBm \pm 2.0
MCS15 (40 MHz) : 13 dBm \pm 2.0
MCS8 (40 MHz) : 13 dBm \pm 2.0
MCS7 (40 MHz) : 13 dBm \pm 2.0
MCS0 (40 MHz) : 15 dBm \pm 2.0

Sensibilité de réception

802.11b : (+2/-4 dB)
DBPSK : -96 dBm (utilisation normale)
DQPSK : -96 dBm (utilisation normale)
CCK : -90 dBm (utilisation normale)
802.11g : (+2/-4 dB)
BPSK : -93 dBm (utilisation normale)
QPSK : -90 dBm (utilisation normale)
16-QAM : -84 dBm (utilisation normale)
64-QAM : -76 dBm (utilisation normale)
802.11n : (+2/-4 dB)
-72 dBm à MCS15 (20 MHz)
-90 dBm à MCS0 (20 MHz)
-68 dBm à MCS15 (40 MHz)
-87 dBm à MCS0 (40 MHz)

Gain de l'antenne en dBi

Antenne 1 : \leq -1,2 dBi
Antenne 2 : \leq -1,0 dBi

Consommation électrique

Transmission : MCS15 à 20 MHz :
278 mA
MCS8 à 20 MHz : 371 mA
MCS15 à 40 MHz : 266 mA
MCS8 à 40 MHz : 344 mA
Réception : 20 MHz : 111 mA
Veille : 37 mA
Radio éteinte : 37 mA

Fonctions de sécurité

WEP, WPA et WPA2 personnel,
WPA, WPA2 entreprise et WPS

Configuration binaire de la clé de sécurité

Cryptage jusqu'à 128 bits

Configuration du système d'exploitation

Windows XP, Windows Vista,
Windows Vista édition 64 bits,
Windows 7 ou Windows 7 64 bits

Conditions environnementales

Dimensions

73 x 23,8 x 9 mm

Poids

11 g

Certification

FCC, CE, IC, UL, RoHS, WEEE, IDA,
C-Tick, Wi-Fi B/G/N

Température de fonctionnement

0 à 40 °C

Température de stockage

-20 à 70 °C

Humidité en fonctionnement

10 à 85 % non condensée

Humidité de stockage

5 à 90 % non condensée

Nom du modèle

Linksys AE1200

Description

Adaptateur USB sans fil N
double bande hautes performances

Les spécifications peuvent être modifiées sans préavis.

Linksys AE2500

Référence du modèle

AE2500

Normes	802.11a, 802.11b, 802.11g, 802.11n
Interface	USB 2.0
Voyants	Liaison/Activité
Antennes	2 internes double bande (sélectionnables)
Puissance émise	802.11a : 14 dBm ± 2.0 802.11b : 15 dBm ± 2.0 802.11g : 15 dBm ± 2.0 802.11n : MCS15 (20 MHz) : 14 dBm ± 2.0 MCS8 (20 MHz) : 14 dBm ± 2.0 MCS7 (20 MHz) : 14 dBm ± 2.0 MCS0 (20 MHz) : 14 dBm ± 2.0 MCS15 (40 MHz) : 13 dBm ± 2.0 MCS8 (40 MHz) : 13 dBm ± 2.0 MCS7 (40 MHz) : 13 dBm ± 2.0 MCS0 (40 MHz) : 13 dBm ± 2.0
Sensibilité de réception	802.11b : (+2/-4 dB) DBPSK : -96 dBm (utilisation normale) DQPSK : -96 dBm (utilisation normale) CCK : -90 dBm (utilisation normale) 802.11g : (+2/-4 dB) BPSK : -93 dBm (utilisation normale) QPSK : -90 dBm (utilisation normale) 6-QAM : -84 dBm (utilisation normale) 64-QAM : -76 dBm (utilisation normale) 802.11n : (+2/-4 dB) -72 dBm à MCS15 (20 MHz) -90 dBm à MCS0 (20 MHz) -68 dBm à MCS15 (40 MHz) -87 dBm à MCS0 (40 MHz)

Gain de l'antenne en dBi

Antenne 1
2,4 GHz : ≤ 3 dBi
5,15~5,35 GHz : ≤ 1,5 dBi
5,5~5,85 GHz : ≤ 4,5 dBi

Antenne 2
2,4 GHz : ≤ 4,0 dBi
5,15~5,35 GHz : ≤ 1,0 dBi
5,5~5,85 GHz : ≤ 5,0 dBi

Consommation électrique

Transmission : MCS15 à 20 MHz : 364 mA
MCS8 à 20 MHz : 447 mA
MCS15 à 40 MHz : 316 mA
MCS8 à 40 MHz : 430 mA
Réception : 20 MHz : 176 mA
40 MHz : 173 mA
Veille : 48 mA
Radio éteinte : 48 mA

Fonctions de sécurité

WEP, WPA et WPA2 personnel, WPA, WPA2 entreprise et WPS

Configuration binaire de la clé de sécurité

Cryptage jusqu'à 128 bits

Configuration du système d'exploitation

Windows XP, Windows Vista, Windows Vista édition 64 bits, Windows 7 ou Windows 7 64 bits

Conditions environnementales

Dimensions	73 x 23,8 x 9 mm
Poids	11 g
Certification	FCC, CE, IC, UL, RoHS, WEEE, IDA, C-Tick, Wi-Fi A/B/G/N
Température de fonctionnement	0 à 40 °C
Température de stockage	-20 à 70 °C
Humidité en fonctionnement	10 à 85 % non condensée
Humidité de stockage	5 à 90 % non condensée

Les spécifications peuvent être modifiées sans préavis.

Rendez-vous sur linksys.com/support pour consulter
notre support technique primé.

BELKIN, LINKSYS et de nombreux autres noms et logos de produit sont
des marques commerciales du groupe de sociétés Belkin. Les marques
de tiers mentionnées ici appartiennent à leurs propriétaires respectifs.
© 2014 Belkin International, Inc. et/ou ses filiales. Tous droits réservés.

3425-01520 Rev.D00



Guide de l'utilisateur

AE1200 / AE2500

Contenu

Vue d'ensemble du produit

Caractéristiques	1
------------------	---

Installation

Installation	2
--------------	---

Configuration du réseau sans fil

Windows 7	3
Windows Vista	4
Windows XP	6

Dépannage

AE1200/AE2500	9
---------------	---

Spécifications

Linksys AE1200	10
Linksys AE2500	11

Vue d'ensemble du produit

Merci d'avoir choisi l'adaptateur réseau sans fil N USB de Linksys. Doté des plus récentes spécifications de réseau sans fil, cet adaptateur réseau assure ou améliore la connectivité sans fil de votre ordinateur portable ou de bureau fonctionnant avec Windows. Le chiffrement WPA2 protège vos données et votre confidentialité grâce à un cryptage très robuste.

Caractéristiques



Prise USB : Connectez cette extrémité à un port USB disponible sur votre ordinateur.

Voyant : Clignote lorsque le réseau sans fil est actif.

Installation

Ce chapitre décrit la procédure d'installation de l'adaptateur.

Installation

Pour installer l'adaptateur :

1. Insérez le CD dans votre lecteur CD ou DVD.



2. Cliquez sur **Installer votre adaptateur Linksys**.

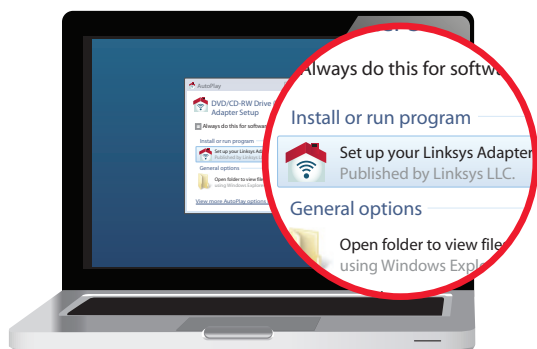

Si ce lien ne s'affiche pas, accédez à l'installation directement sur le CD. Pour ce faire, procédez comme suit selon votre système d'exploitation :

Windows 7

- a. Sélectionnez **Démarrer > Ordinateur**.
- b. Double-cliquez sur votre lecteur CD ou DVD.

Windows Vista

- a. Sélectionnez **Démarrer > Ordinateur**.
- b. Double-cliquez sur votre lecteur CD ou DVD.

Windows XP

- a. Sélectionnez **Démarrer > Poste de travail**, puis votre lecteur de CD ou DVD.
 - b. Double-cliquez sur **Setup.exe**.
3. Suivez les directives à l'écran pour terminer la configuration de votre adaptateur sans fil Linksys.

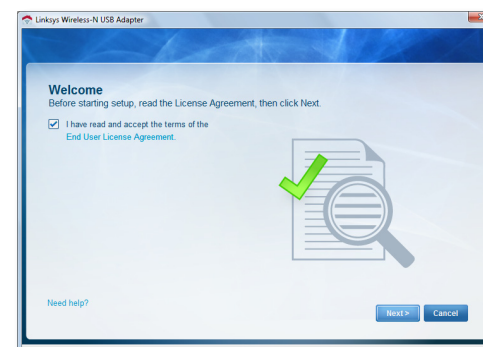

Remarque

Vous devrez suivre la procédure de configuration une seule fois pour installer votre adaptateur. Une fois cette étape terminée, votre ordinateur reconnaîtra l'adaptateur chaque fois que ce dernier se connecte au port USB de votre ordinateur.

Configuration du réseau sans fil

Utilisez un utilitaire de configuration de réseau sans fil pour configurer les paramètres de connexion sans fil de l'adaptateur. Si ce type d'utilitaire est déjà installé sur votre ordinateur, reportez-vous à la documentation de l'utilitaire pour savoir comment l'utiliser. Sinon, suivez les directives dans la section appropriée ci-dessous pour utiliser l'utilitaire intégré à votre système d'exploitation :

- « Windows 7 » à la page 3
- « Windows Vista » à la page 4
- « Windows XP » « Windows XP » à la page 6

Windows 7

Une fois l'adaptateur installé, l'icône de l'utilitaire de *configuration de réseau sans fil* apparaît dans la zone de notification. (Si l'icône n'apparaît pas, cliquez sur la flèche *Afficher les icônes masquées* dans la zone de notification.)



Vous pouvez placer le pointeur de souris sur l'icône pour afficher des renseignements sur l'état de la connexion sans fil.



Nouvelle connexion sans fil

Pour vous connecter à un autre réseau sans fil, procédez comme suit :

1. Cliquez sur l'icône de l'utilitaire de **configuration de réseau sans fil**. Une liste des réseaux sans fil détectés apparaît.



2. Sélectionnez votre réseau, puis cliquez sur **Connexion**.

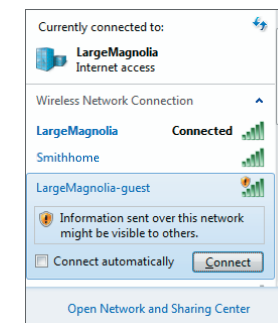

3. Si votre réseau n'utilise pas la sécurité sans fil, passez à l'étape 5.

- Entrez la phrase de vérification WPA/WPA2 (Wi-Fi Protected Access) ou la clé WEP (Wired Equivalent Privacy), selon votre type de sécurité, puis cliquez sur **OK**.



Cette fenêtre apparaît lorsque l'adaptateur se connecte à votre réseau. N'annulez pas cette opération, sauf si vous voulez mettre fin à la connexion.

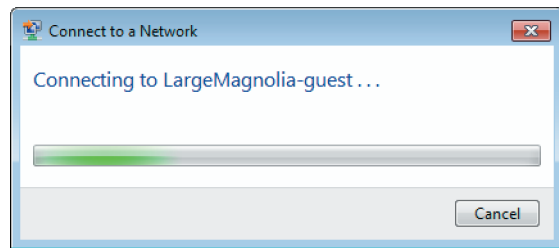

Votre ordinateur est maintenant connecté à votre réseau sans fil.

Remarque

Pour obtenir de l'aide sur l'utilitaire de configuration de réseau sans fil, cliquez sur **Démarrer**, puis sur **Aide et support**.

Windows Vista

Une fois l'adaptateur installé, l'icône de l'utilitaire de *configuration de réseau sans fil* apparaît dans la zone de notification.



Vous pouvez placer le pointeur de souris sur l'icône pour afficher des renseignements sur l'état de la connexion sans fil.

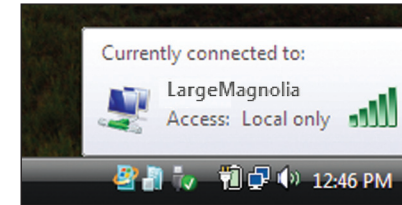

Nouvelle connexion sans fil

Pour vous connecter à un autre réseau sans fil, procédez comme suit :

- Faites un clic droit sur l'icône de l'utilitaire de **configuration de réseau sans fil**.
- Cliquez sur **Connexion à un réseau**.

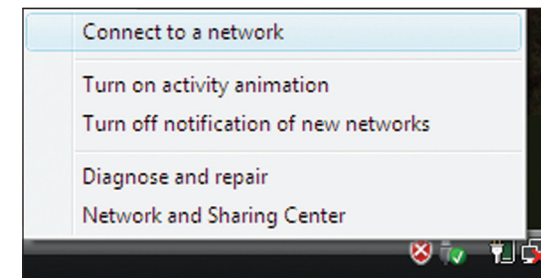

3. Sélectionnez votre réseau, puis cliquez sur **Connexion**.

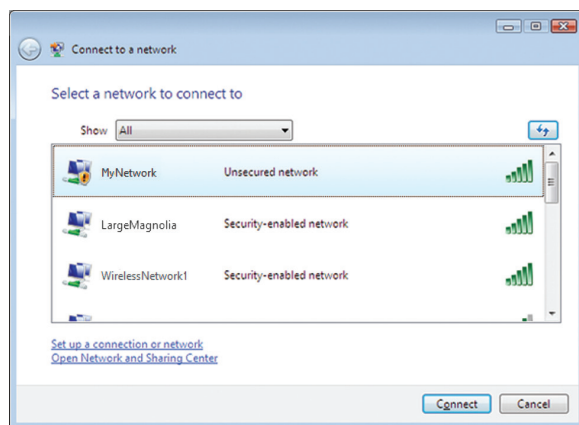

4. Si votre réseau utilise la sécurité sans fil, passez à l'étape 5. S'il n'utilise **pas** la sécurité sans fil, l'écran suivant apparaît.
- a. Pour établir une connexion avec le réseau non sécurisé, cliquez sur **Connexion (quand même)**, puis passez à l'étape 6.

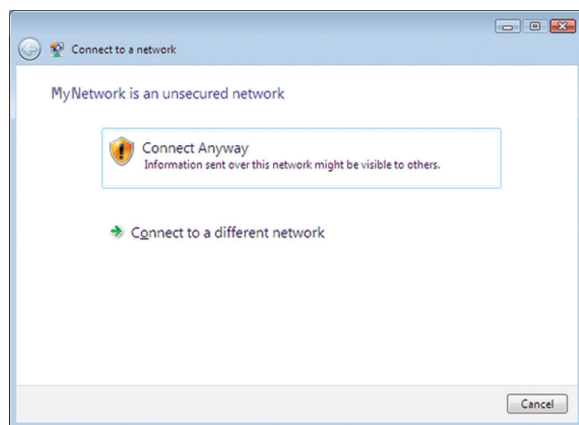

5. Entrez la phrase de vérification WPA/WPA2 (Wi-Fi Protected Access) ou la clé WEP (Wired Equivalent Privacy), selon votre type de sécurité, puis cliquez sur **Connexion**.

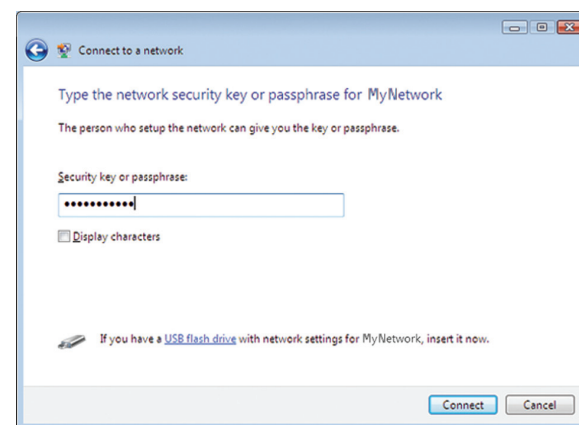

Cette fenêtre apparaît lorsque l'adaptateur se connecte à votre réseau. N'annulez pas cette opération, sauf si vous voulez mettre fin à l'installation.

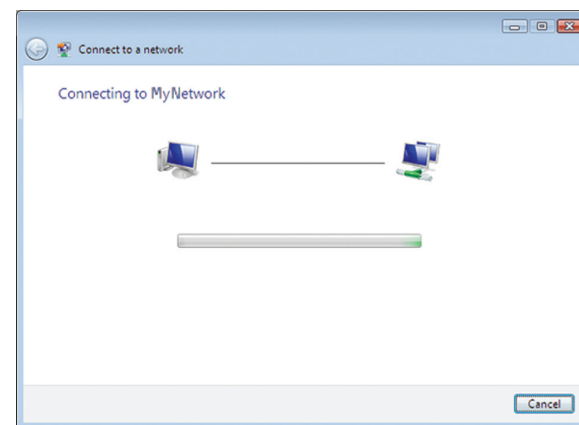

Cette fenêtre apparaît une fois que la connexion au réseau est établie.

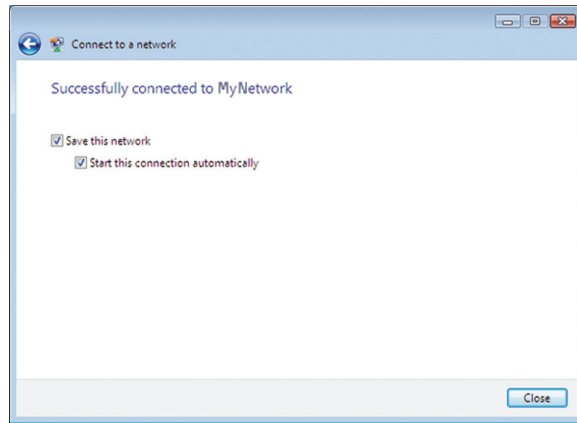

6. Si vous désirez enregistrer les paramètres, sélectionnez **Enregistrer ce réseau**.
7. Cliquez sur **Fermer**.

Il se peut que l'écran *Définir un emplacement réseau* apparaisse. Cet écran vous aide à appliquer les paramètres correspondant à votre type d'installation.

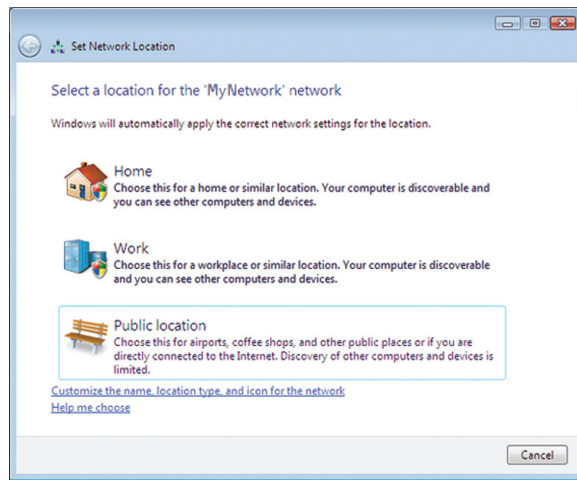

- a. Cliquez sur **Domicile**, **Bureau** ou **Lieu public**, puis cliquez sur **Fermer** à l'écran qui apparaît.

Remarque

Pour obtenir de l'aide sur l'utilitaire de configuration de réseau sans fil, cliquez sur **Démarrer**, puis sur **Aide et support**.

Votre ordinateur est maintenant connecté à votre réseau sans fil.

Windows XP

Une fois l'adaptateur installé, l'icône de l'**utilitaire de configuration automatique sans fil de Windows XP** apparaît dans la zone de notification.



Vous pouvez placer le pointeur de souris sur l'icône pour afficher des renseignements sur l'état de la connexion sans fil.

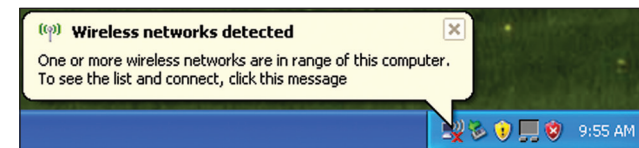

Nouvelle connexion sans fil

Pour vous connecter à un autre réseau sans fil, procédez comme suit :

1. Faites un clic droit sur l'icône de l'utilitaire de **configuration automatique sans fil de Windows XP** dans la zone de notification de votre ordinateur, puis sélectionnez **Afficher les réseaux sans fil disponibles**. Une fenêtre affiche les réseaux sans fil disponibles.
2. Sélectionnez le réseau sans fil voulu et cliquez sur **Connexion**.

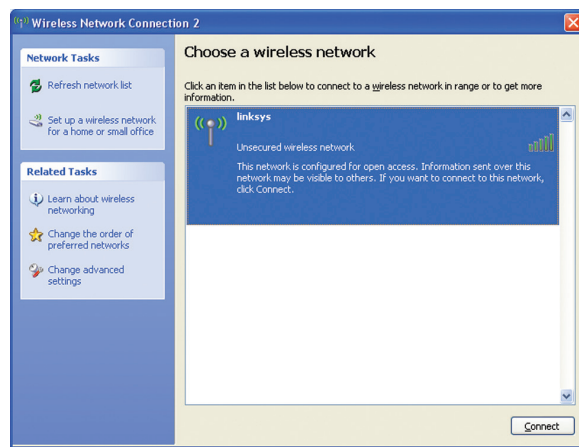

Si le réseau utilise la sécurité sans fil, passez à l'étape 4. Sinon, passez à l'étape 3.

3. Cliquez sur **Connexion (quand même)** pour connecter l'adaptateur à votre réseau sans fil non sécurisé, puis passez à l'étape 5.

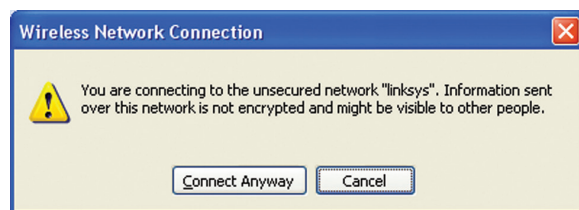

4. Si votre réseau utilise la sécurité sans fil WEP, entrez la clé WEP dans les champs *Clé réseau* et *Confirmer la clé réseau*. Si votre réseau utilise la sécurité sans fil WPA/WPA2, entrez la phrase de vérification dans les champs *Clé réseau* et *Confirmer la clé réseau*. Cliquez sur **Connexion**.

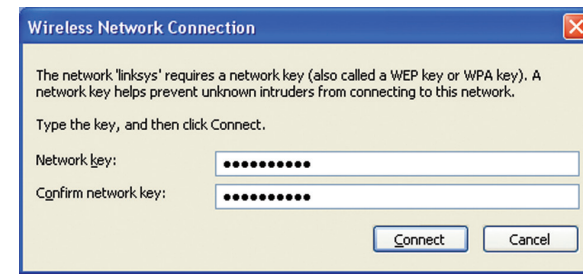

Remarque

L'outil Configuration automatique sans fil de Windows XP n'accepte pas les phrases de vérification WEP. Entrez sans faute la clé WEP utilisée par votre routeur sans fil ou par votre point d'accès.

Remarque

Si votre réseau utilise la sécurité WPA2, assurez-vous d'avoir installé la mise à jour KB893357 pour Windows XP, offerte sur le site www.microsoft.com.

Votre réseau sans fil indiquera *Connecté* une fois que la connexion sera établie.

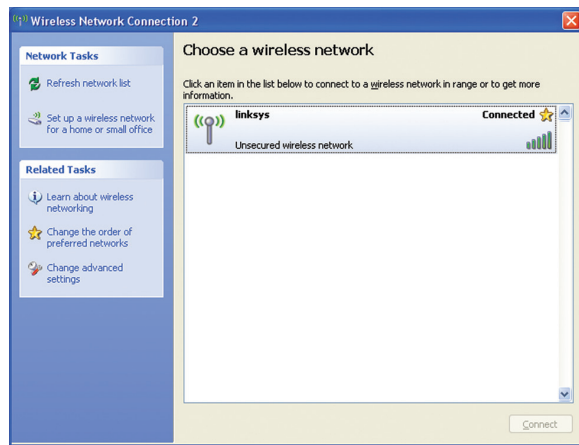

Remarque

Pour obtenir de l'aide sur l'utilitaire de configuration de réseau sans fil, cliquez sur **Démarrer**, puis sur **Aide et support**.

Votre ordinateur est maintenant connecté à votre réseau sans fil.

Dépannage

AE1200/AE2500

Votre ordinateur ne reconnaît pas l'adaptateur.

- Assurez-vous que l'adaptateur est inséré correctement dans le port USB de votre ordinateur.
- Connectez l'adaptateur à un autre port USB.

L'adaptateur ne fonctionne pas correctement.

Débranchez puis rebranchez l'adaptateur dans le port USB.

Votre ordinateur ne parvient pas à communiquer avec les autres ordinateurs de votre réseau sans fil.

1. Assurez-vous que les ordinateurs sont allumés.
2. Assurez-vous que l'adaptateur est configuré avec le même nom de réseau sans fil SSID (Service Set Identifier, ou identificateur de jeu de services) et les mêmes paramètres de sécurité que les autres ordinateurs de votre réseau sans fil.

Remarque

Si vous n'avez pas trouvé de réponse à vos questions, consultez la section de l'assistance de notre site Web, à l'adresse [**Linksys.com/support**](https://linksys.com/support).

Spécifications

Linksys AE1200

Nom du modèle	Linksys AE1200
Description	Adaptateur réseau sans fil N USB haute performance
Numéro de modèle	AE1200
Normes	802.11b, 802.11g, 802.11n
Interface	USB 2.0
Voyants	Link (liaison), Act (activité)
Antennes	2 antennes monobandes internes
Puissance de transmission	802.11b : 15 ± 2,0 dBm 802.11g : 15 ± 2,0 dBm 802.11n : MCS15 (20 MHz) : 15 ± 2,0 dBm MCS8 (20 MHz) : 15 ± 2,0 dBm MCS7 (20 MHz) : 15 ± 2,0 dBm MCS0 (20 MHz) : 15 ± 2,0 dBm MCS15 (40 MHz) : 13 ± 2,0 dBm MCS8 (40 MHz) : 13 ± 2,0 dBm MCS7 (40 MHz) : 13 ± 2,0 dBm MCS0 (40 MHz) : 15 ± 2,0 dBm
Sensibilité de réception	802.11b : (+2/-4 dB) DBPSK : -96 dBm type DQPSK : -96 dBm type CCK : -90 dBm type 802.11g : (+2/-4 dB) BPSK : -93 dBm type QPSK : -90 dBm type 16-QAM : -84 dBm type 64-QAM : -76 dBm type 802.11n : (+2/-4 dB) -72 dBm @MCS15 (20 MHz) -90 dBm @MCS0 (20 MHz) -68 dBm @MCS15 (40 MHz) -87 dBm @MCS0 (40 MHz)

Gain d'antenne en dBi	Antenne 1 : ≤ -1,2 dBi Antenne 2 : ≤ -1,0 dBi
Consommation	TX : MCS15 @20 MHz : 278 mA MCS8 @20 MHz : 371 mA MCS15 @40 MHz : 266 mA MCS8 @40 MHz : 344 mA RX : 20 MHz : 111 mA Veille : 37 mA Radio éteinte : 37 mA
Fonctions de sécurité	WEP, WPA et WPA2 Personal, WPA et WPA2 Enterprise, WPS
Bits de clé de sécurité	Cryptage de données jusqu'à 128 bits
Systèmes d'exploitation compatibles	Windows XP, Windows Vista, Windows Vista 64 bits, Windows 7 ou Windows 7 64 bits

Environnement d'exploitation

Dimensions	73,0 x 23,8 x 9,0 mm (2,87 x 0,94 x 0,35 po)
Poids	11 g (0,39 oz)
Homologations	FCC, CE, IC, UL, RoHS, WEEE, IDA, C-Tick, Wi-Fi B/G/N
Température (fonctionnement)	0 à 40 °C (32 à 104 °F)
Température (entreposage)	-20 à 70 °C (-4 à 158 °F)
Humidité (fonctionnement)	10 à 85 %, sans condensation
Humidité (entreposage)	5 à 90 %, sans condensation
Nom du modèle	Linksys AE2500
Description	Adaptateur sans fil réseau N bibande haute performance

Les spécifications peuvent changer sans préavis.

Linksys AE2500

Numéro de modèle	Linksys AE2500
Normes	802.11a, 802.11b, 802.11g, 802.11n
Interface	USB 2.0
Voyants	Link (liaison), Act (activité)
Antennes	2 antennes bbandes internes sélectionnables
Puissance de transmission	802.11a : $14 \pm 2,0$ dBm 802.11b : $15 \pm 2,0$ dBm 802.11g : $15 \pm 2,0$ dBm 802.11n : MCS15 (20 MHz) : $14 \pm 2,0$ dBm MCS8 (20 MHz) : $14 \pm 2,0$ dBm MCS7 (20 MHz) : $14 \pm 2,0$ dBm MCS0 (20 MHz) : $14 \pm 2,0$ dBm MCS15 (40 MHz) : $13 \pm 2,0$ dBm MCS8 (40 MHz) : $13 \pm 2,0$ dBm MCS7 (40 MHz) : $13 \pm 2,0$ dBm MCS0 (40 MHz) : $13 \pm 2,0$ dBm
Sensibilité de réception	802.11b : (+2/-4 dB) DBPSK : -96 dBm type DQPSK : -96 dBm type CCK : -90 dBm type 802.11g : (+2/-4 dB) BPSK : -93 dBm type QPSK : -90 dBm type 6-QAM : -84 dBm type 64-QAM : -76 dBm type 802.11n : (+2/-4 dB) -72 dBm @MCS15 (20 MHz) -90 dBm @MCS0 (20 MHz) -68 dBm @MCS15 (40 MHz) -87 dBm @MCS0 (40 MHz)

Gain d'antenne en dBi	Antenne 1 2,4 GHz : ≤ 3 dBi 5,15~5,35 GHz : $\leq 1,5$ dBi 5,5~5,85 GHz : $\leq 4,5$ dBi Antenne 2 2,4 GHz : $\leq 4,0$ dBi 5,15~5,35 GHz : $\leq 1,0$ dBi 5,5~5,85 GHz : $\leq 5,0$ dBi
Consommation	TX : MCS15 @20 MHz : 364 mA MCS8 @20 MHz : 447 mA MCS15 @40 MHz : 316 mA MCS8 @40 MHz : 430 mA RX : 20 MHz : 176 mA 40 MHz : 173 mA Veille : 48 mA Radio éteinte : 48 mA
Fonctions de sécurité	WEP, WPA et WPA2 Personal, WPA et WPA2 Enterprise, WPS
Bits de clé de sécurité	Cryptage de données jusqu'à 128 bits
Systèmes d'exploitation compatibles	Windows XP, Windows Vista, Windows Vista 64 bits, Windows 7 ou Windows 7 64 bits
Environnement d'exploitation	
Dimensions	73,0 x 23,8 x 9,0 mm (2,87 x 0,94 x 0,35 po)
Poids	11 g (0,39 oz)
Homologations	FCC, CE, IC, UL, RoHS, WEEE, IDA, C-Tick, Wi-Fi A/B/G/N
Température (fonctionnement)	0 à 40 °C (32 à 104 °F)
Température (entreposage)	-20 à 70 °C (-4 à 158 °F)
Humidité (fonctionnement)	10 à 85 %, sans condensation
Humidité (entreposage)	5 à 90 %, sans condensation

Les spécifications peuvent changer sans préavis.

Visitez le site linksys.com/support pour accéder au service d'assistance technique primé, disponible 24 heures par jour, 7 jours par semaine

BELKIN, LINKSYS et de nombreux noms de produits et logos sont des marques de commerce du groupe de sociétés Belkin. Les autres marques mentionnées sont la propriété de leur détenteur respectif. © Belkin International, Inc. et/ou ses sociétés affiliées, 2014. Tous droits réservés.

LINKSYS™

Felhasználói
kézikönyv

AE1200 / AE2500

Tartalom

Termék-összefoglaló

Funkciók	1
----------	---

Telepítés

Telepítés	2
-----------	---

Vezeték nélküli hálózati beállítások

Windows 7	3
Windows Vista	4
Windows XP	6

Hibaelhárítás

AE1200/AE2500	9
---------------	---

Műszaki adatok

Linksys AE1200	10
Linksys AE2500	11

Termék-összefoglaló

Köszönjük, hogy megvásárolta a Linksys Wireless-N USB adaptert. Az adapter a legújabb vezeték nélküli hálózati technológia felhasználásával vezeték nélküli kapcsolattal egészíti ki Windows-alapú asztali vagy laptop számítógépét. Adatai és eszközei védelmében vezeték nélküli kapcsolatát Wi-Fi Protected Access 2 (WPA2) titkosítással is elláthatja.

Funkciók



USB csatlakozó: Csatlakoztassa ezt a dugaszt számítógépe egyik szabad USB portjába.

LED: Villogással jelzi a vezeték nélküli aktivitást.

Telepítés

Ez a fejezet az adapter telepítésének lépéseit ismerteti.

Telepítés

Az adapter telepítése:

1. Tegye be a CD-t a CD vagy DVD meghajtóba.



2. Kattintson a **Set up your Linksys Adapter** (A Linksys adapter telepítése) elemre.

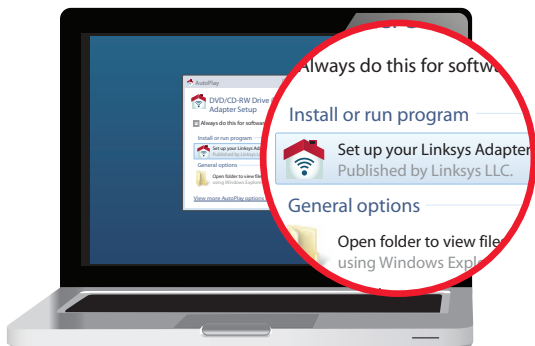

Ha nem jelenik meg ez a felirat, keresse meg a CD-n közvetlenül a telepítő fájlt. Ehhez végezze el a használt operációs rendszernek megfelelő alábbi lépéseket:

Windows 7

- a. **Start > Számítógép.**
- b. Kattintson duplán a CD vagy DVD meghajtóra.

Windows Vista

- a. **Start > Számítógép.**
- b. Kattintson duplán a CD vagy DVD meghajtóra.

Windows XP

- a. **Start > Saját gép,** válassza ki a CD vagy DVD meghajtót.
 - b. Kattintson duplán a **Setup.exe** fájlra.
3. A Linksys vezeték nélküli adapter telepítésének elvégzéséhez kövesse a képernyőn megjelenő utasításokat.

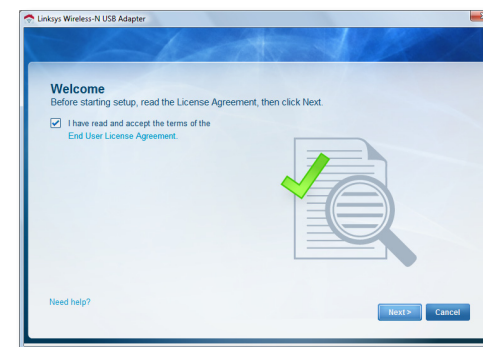

Megjegyzés

Az adapter telepítéséhez csak egyszer kell elindítania a telepítőprogramot. A telepítőprogram futtatása után a számítógép mindig felismeri az adaptert, amikor azt számítógépe USB portjára csatlakoztatja.

Vezeték nélküli hálózati beállítások

Az adapter vezetéknélküli kapcsolati beállításainak konfigurálásához használjon vezetéknélküli konfigurációs segédprogramot. Ha már van ilyen telepített segédprogram a gépen, olvassa el az adott segédprogram dokumentációjából a használat módját. Egyéb esetben kövesse alább a megfelelő részt az operációs rendszer beépített segédprogramjának a használatához:

- „Windows 7”, oldal: 3
- „Windows Vista”, oldal: 4
- „Windows XP”, oldal: 6

Windows 7

Az adapter telepítését követően a rendszertálcán megjelenik a *vezeték nélküli konfigurációs* segédprogram ikonja. (Ha nem látja az ikont, kattintson a tálcán a *Rejtett ikonok megjelenítése* nyílra .)



Amikor a kurzort az ikon fölé viszi, megjelennek a vezetéknélküli kapcsolat állapotadatai.



Új vezetéknélküli kapcsolat

Csatlakozás másik vezetéknélküli hálózathoz:

1. Kattintson a **vezeték nélküli konfigurációs** segédprogram ikonjára. Megjelenik az elérhető vezetéknélküli hálózatok listája.



2. Válassza ki a hálózatát, majd kattintson a **Csatlakozás** elemre.

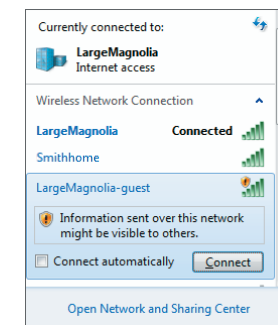

3. Ha a hálózata nem használ titkosítást, folytassa az 5. lépéssel.

4. Adja meg a Wi-Fi Protected Access (WPA/WPA2) jelszót vagy a Wired Equivalent Privacy (WEP) kulcsot (a titkosítás módjától függően), majd kattintson az **OK** gombra.



Ez a képernyő jelenik meg, amikor az adapter kapcsolódik a hálózathoz. Ne szakítsa meg a folyamatot, csak akkor, ha nem szeretne csatlakozni.

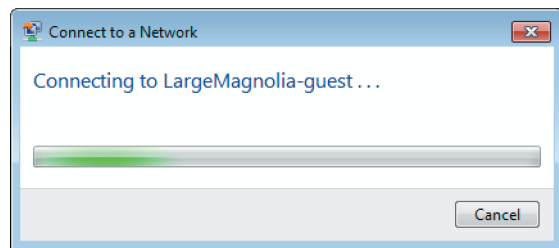

A számítógép felkapcsolódott a vezeték nélküli hálózatra.

Megjegyzés

A vezeték nélküli konfigurációs segédprogram súgójának megjelenítéséhez kattintson a **Start** gombra, majd a **Súgó és támogatás** elemre.

Windows Vista

Az adapter telepítését követően a rendszertálcán megjelenik a *vezeték nélküli konfigurációs segédprogram* ikonja.



Amikor a kurzort az ikon fölé viszi, megjelennek a vezeték nélküli kapcsolat állapotadatai.

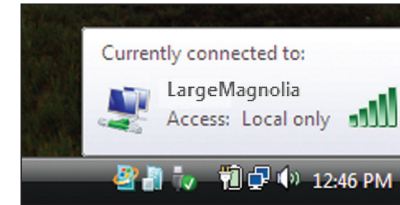

Új vezeték nélküli kapcsolat

Csatlakozás másik vezeték nélküli hálózathoz:

1. Kattintson jobb egérgombbal a **vezeték nélküli konfigurációs segédprogram** ikonjára.
2. Kattintson a **Csatlakozás hálózathoz** elemre.

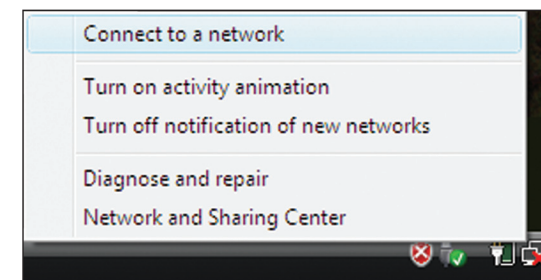

3. Válassza ki a hálózatát, majd kattintson a **Csatlakozás** elemre.

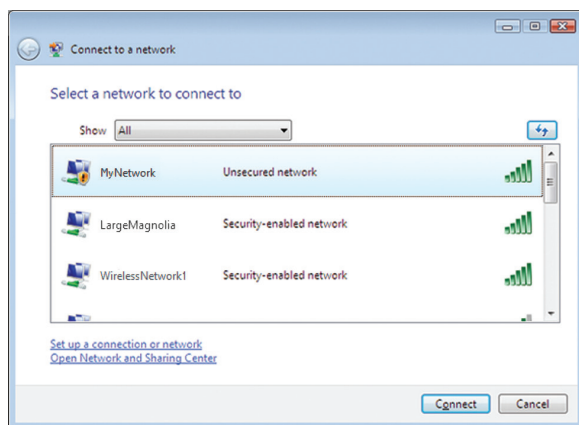

4. Ha a hálózata titkosítást használ, folytassa az 5. lépéssel.
Ha a hálózata **nem** használ titkosítást, ez a képernyő jelenik meg.
- a. A nyílt (nem biztonságos) hálózathoz történő csatlakozáshoz kattintson a **Csatlakozás mégis** elemre, és folytassa a 6. lépéssel.

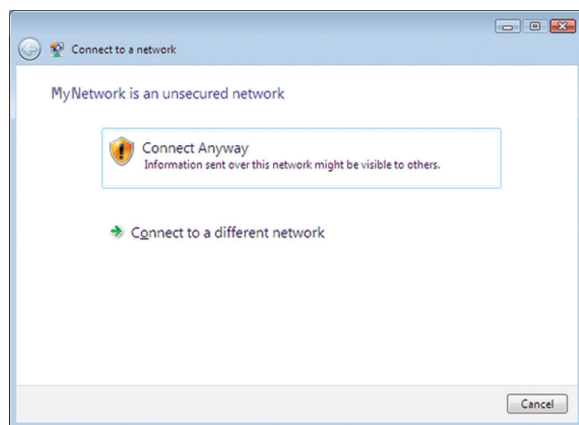

5. Adja meg a Wi-Fi Protected Access (WPA/WPA2) jelszót vagy a Wired Equivalent Privacy (WEP) kulcsot (a titkosítás módjától függően), majd kattintson a **Csatlakozás** gombra.

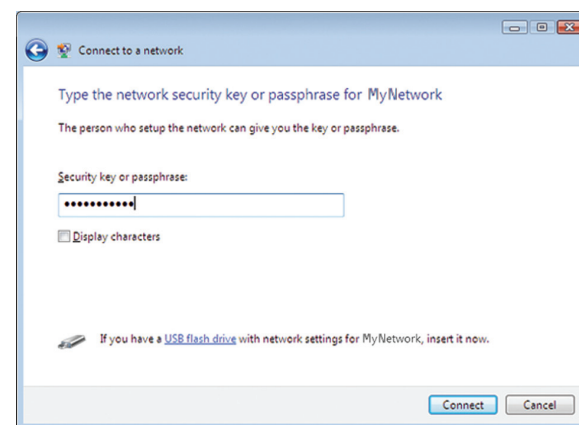

Ez a képernyő jelenik meg, amikor az adapter kapcsolódik a hálózathoz. Ne szakítsa meg a folyamatot, csak akkor, ha meg szeretné szakítani a telepítést.

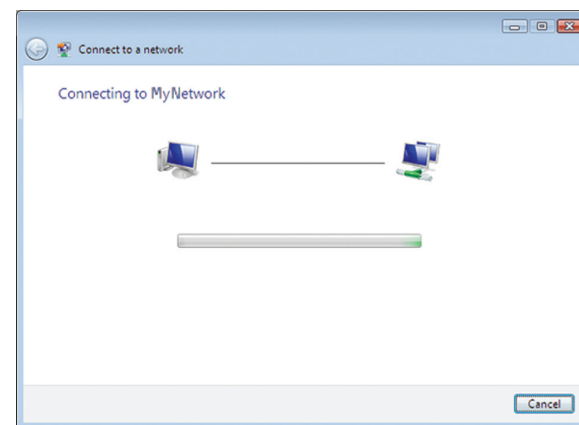

Ez a képernyő jelenik meg, amikor az adapter felkapcsolódott a hálózatra.

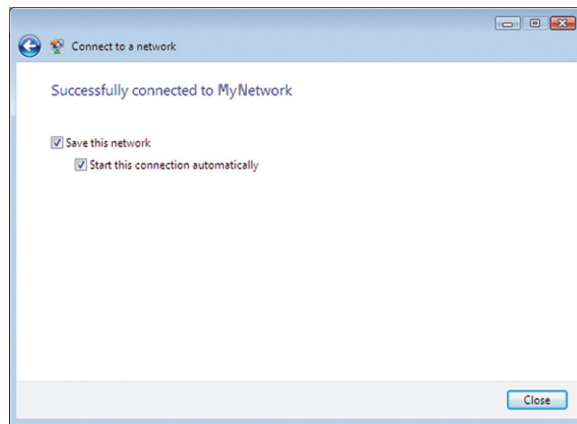

6. Ha menteni szeretné a beállításokat, válassza a **Hálózat mentése** elemet.
7. Kattintson a **Bezárás** gombra.

Megjelenhet a *Hozzáférés helyének beállítására* szolgáló képernyő. Ezen a képernyőn adhatja meg az új hozzáférés típusát.

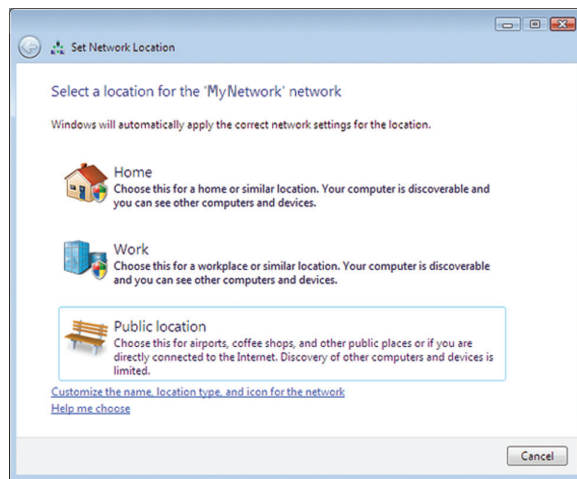

- a. Kattintson az **Otthoni**, **Munkahelyi** vagy **Nyilvános helyszínre**, majd a következő képernyőn a **Bezárás** gombra.

Megjegyzés

A vezeték nélküli konfigurációs segédprogram súgójának megjelenítéséhez kattintson a **Start** gombra, majd a **Súgó és támogatás** elemre.

A számítógép felkapcsolódott a vezeték nélküli hálózatra.

Windows XP

Az adapter telepítését követően a rendszertálcán megjelenik a **Windows XP Wireless Zero konfiguráció segédprogram** ikonja.



Amikor a kurzort az ikon fölé viszi, megjelennek a vezeték nélküli kapcsolat állapotadatai.

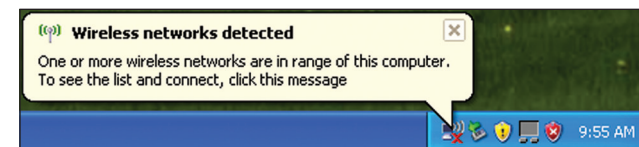

Új vezeték nélküli kapcsolat

Csatlakozás új vezeték nélküli hálózathoz:

1. Kattintson jobb egérgombbal a **Windows XP Wireless Zero konfigurációs** ikonra a rendszertálcán, majd szintén jobb egérgombbal az **Elérhető vezeték nélküli hálózatok megjelenítése** elemre. Az ablakban megjelennek az elérhető vezeték nélküli hálózatok.
2. Válassza ki a kívánt hálózatot, majd kattintson a **Csatlakozás** gombra.

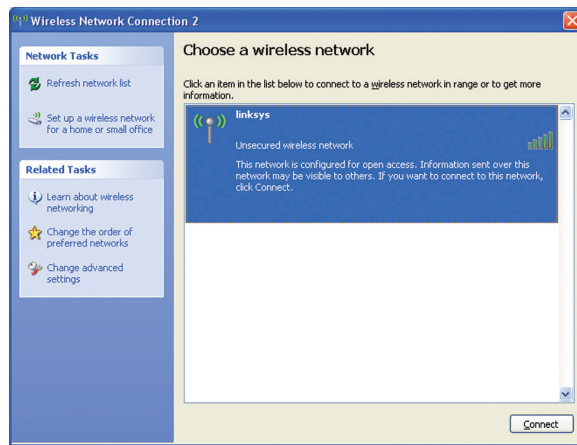

Ha a hálózata titkosítást használ, folytassa a 4. lépéssel. Egyéb esetben folytassa a 3. lépéssel.

3. Kattintson a **Csatlakozás mégis** elemre, hogy az adapter csatlakozzon a nem biztonságos hálózathoz, majd folytassa az 5. lépéssel.

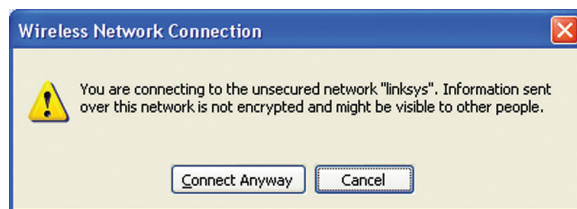

4. Ha a hálózata Wired Equivalent Privacy (WEP) titkosítást használ, adja meg a WEP kulcsot a *Hálózati kulcs* és a *Hálózati kulcs megerősítése* mezőben. Ha a hálózata Wi-Fi Protected Access (WPA/WPA2) titkosítást használ, adja meg a jelszót a *Hálózati kulcs* és a *Hálózati kulcs megerősítése* mezőben. Kattintson a **Csatlakozás** gombra.

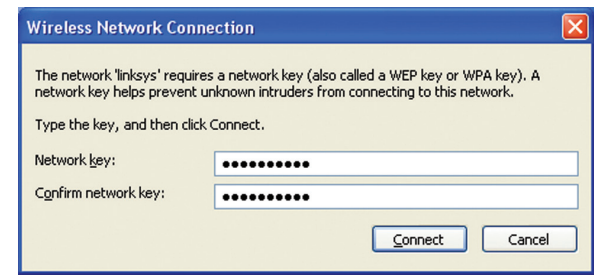

Megjegyzés

A Windows XP Wireless Zero konfigurációs segédprogram nem támogatja a WEP jelszó használatát. Adja meg a vezeték nélküli útválasztón vagy hozzáférési ponton beállított WEP kulcsot.

Megjegyzés

Ha a hálózata WPA2 titkosítást használ, győződjön meg róla, hogy telepítette a Windows XP (KB893357) frissítést, amit a www.microsoft.com webhelyről tölthet le.

Ha a kapcsolat aktív, a vezeték nélküli hálózat *Csatlakoztatva* felirattal jelenik meg.

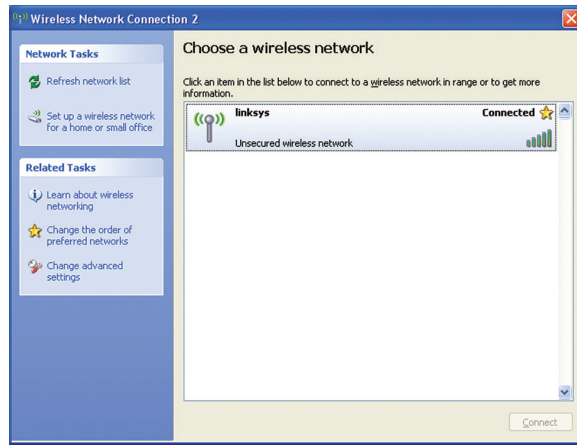

Megjegyzés

A vezeték nélküli konfigurációs segédprogram súgójának megjelenítéséhez kattintson a **Start** gombra, majd a **Súgó és támogatás** elemre.

A számítógép felkapcsolódott a vezeték nélküli hálózatra.

Hibaelhárítás

AE1200/AE2500

A számítógép nem ismeri fel az adaptert.

- Ellenőrizze, hogy az adapter megfelelően csatlakozik a számítógép USB foglalatába.
- Csatlakoztassa az adaptert egy másik USB portba.

Az adapter nem működik megfelelően.

Távolítsa el az adaptert, majd csatlakoztassa újra a számítógép USB foglalatába.

A számítógép nem kommunikál a vezeték nélküli hálózaton található többi számítógéppel.

1. Győződjön meg róla, hogy a számítógépek be vannak kapcsolva.
2. Ellenőrizze, hogy az adapter és a többi számítógép vezeték nélküli hálózati név (SSID, Service Set Identifier) és vezeték nélküli biztonsági beállításai megegyeznek.

Megjegyzés

Ha nem találja a felsorolásban a tapasztalt problémát, lásd a támogatási részt ezen a weboldalon: [Linksys.com/support](https://linksys.com/support).

Műszaki adatok

Linksys AE1200

Típusnév	Linksys AE1200
Leírás	Nagyteljesítményű Wireless-N vezeték nélküli USB adapter
Típuszám	AE1200
Támogatott szabványok	802.11b, 802.11g, 802.11n
Csatolófelület	USB 2.0
LED-ek	Kapcsolat/aktivitás
Antennák	2 belső, egysávos
Sugárzási teljesítmény	802.11b: 15 dBm \pm 2,0 802.11g: 15 dBm \pm 2,0 802.11n: MCS15 (20 MHz): 15 dBm \pm 2,0 MCS8 (20 MHz): 15 dBm \pm 2,0 MCS7 (20 MHz): 15 dBm \pm 2,0 MCS0 (20 MHz): 15 dBm \pm 2,0 MCS15 (40 MHz): 13 dBm \pm 2,0 MCS8 (40 MHz): 13 dBm \pm 2,0 MCS7 (40 MHz): 13 dBm \pm 2,0 MCS0 (40 MHz): 15 dBm \pm 2,0
Vételi érzékenység	802.11b: (+2/-4 dB) DBPSK: -96 dBm jellemző DQPSK: -96 dBm jellemző CCK: -90 dBm jellemző 802.11g: (+2/-4 dB) BPSK: -93 dBm jellemző QPSK: -90 dBm jellemző 16-QAM: -84 dBm jellemző 64-QAM: -76 dBm jellemző 802.11n: (+2/-4 dB) -72 dBm @MCS15 (20 MHz) -90 dBm @MCS0 (20 MHz) -68 dBm @MCS15 (40 MHz) -87 dBm @MCS0 (40 MHz)

Antenna nyeresége, dBi	1. antenna: \leq -1,2 dBi 2. antenna: \leq -1,0 dBi
Áramfogyasztás	TX: MCS15 20 MHz-en: 278 mA MCS8 20 MHz-en: 371 mA MCS15 40 MHz-en: 266 mA MCS8 40 MHz-en: 344 mA RX: 20 MHz: 111 mA Készenlét: 37 mA Rádió kikapcsolva: 37 mA
Biztonsági funkciók	WEP, WPA & WPA2 Personal, WPA & WPA2 Enterprise, WPS
Biztonsági kulcs hossza	Akár 128 bites titkosítás
OS követelmények	Windows XP, Windows Vista, Windows Vista 64-bites kiadás, Windows 7, vagy Windows 7 64-bit
Beépítési adatok	
Méretek	73,0 x 23,8 x 9,0 mm
Tömeg	11 g
Tanúsítványok	FCC, CE, IC, UL, RoHS, WEEE, IDA, C-Tick, Wi-Fi B/G/N
Üzemi hőmérséklet	0 és 40 °C között
Tárolási hőmérséklet	-20 és 70 °C között
Üzemi páratartalom	10 és 85% között, nem lecsapódó
Tárolási páratartalom	5 és 90% között, nem lecsapódó
Típusnév	Linksys AE1200
Leírás	Nagyteljesítményű kétsávos Wireless-N vezeték nélküli USB adapter

A műszaki adatok bejelentés nélkül változhatnak.

Linksys AE2500

Típuszám

AE2500

Támogatott szabványok

802.11a, 802.11b, 802.11g, 802.11n

Csatolófelület

USB 2.0

LED-ek

Kapcsolat/aktivitás

Antennák

2 belső kétsávós (választható)

Sugárzási teljesítmény

802.11a: 14 dBm \pm 2,0
 802.11b: 15 dBm \pm 2,0
 802.11g: 15 dBm \pm 2,0
 802.11n:
 MCS15 (20 MHz): 14 dBm \pm 2,0
 MCS8 (20 MHz): 14 dBm \pm 2,0
 MCS7 (20 MHz): 14 dBm \pm 2,0
 MCS0 (20 MHz): 14 dBm \pm 2,0
 MCS15 (40 MHz): 13 dBm \pm 2,0
 MCS8 (40 MHz): 13 dBm \pm 2,0
 MCS7 (40 MHz): 13 dBm \pm 2,0
 MCS0 (40 MHz): 13 dBm \pm 2,0

Vételi érzékenység

802.11b: (+2/-4 dB)
 DBPSK: -96 dBm jellemző
 DQPSK: -96 dBm jellemző
 CCK: -90 dBm jellemző
 802.11g: (+2/-4 dB)
 BPSK: -93 dBm jellemző
 QPSK: -90 dBm jellemző
 6-QAM: -84 dBm jellemző
 64-QAM: -76 dBm jellemző
 802.11n: (+2/-4 dB)
 -72 dBm @MCS15 (20 MHz)
 -90 dBm @MCS0 (20 MHz)
 -68 dBm @MCS15 (40 MHz)
 -87 dBm @MCS0 (40 MHz)

Antenna nyeresége, dBi

1. antenna
 2,4 GHz: \leq 3 dBi
 5,15~5,35 GHz: \leq 1,5 dBi
 5,5~5,85 GHz: \leq 4,5 dBi

2. antenna
 2,4 GHz: \leq 4,0 dBi
 5,15~5,35 GHz: \leq 1,0 dBi
 5,5~5,85 GHz: \leq 5,0 dBi

Áramfogyasztás

TX: MCS15 20 MHz-en: 364 mA
 MCS8 20 MHz-en: 447 mA
 MCS15 40 MHz-en: 316 mA
 MCS8 40 MHz-en: 430 mA

RX: 20 MHz: 176 mA
 40 MHz: 173 mA
 Készenlét: 48 mA
 Rádió kikapcsolva: 48 mA

Biztonsági funkciók

WEP, WPA & WPA2 Personal,
 WPA & WPA2 Enterprise, WPS

Biztonsági kulcs hossza

Akár 128 bites titkosítás

OS követelmények

Windows XP, Windows Vista,
 Windows Vista 64-bites kiadás,
 Windows 7, vagy Windows 7 64-bit

Beépítési adatok

Méretek

73,0 x 23,8 x 9,0 mm

Tömeg

11 g

Tanúsítványok

FCC, CE, IC, UL, RoHS, WEEE, IDA,
 C-Tick, Wi-Fi A/B/G/N

Üzemi hőmérséklet

0 és 40 °C között

Tárolási hőmérséklet

-20 és 70 °C között

Üzemi páratartalom

10 és 85% között, nem lecsapódó

Tárolási páratartalom

5 és 90% között, nem lecsapódó

A műszaki adatok bejelentés nélkül változhatnak.

A díjnyertes technikai tanácsadásért látogasson el a linksys.com/support oldalra.

A BELKIN, LINKSYS és más terméknevek és emlékek a Belkin vállalatcsoport védjegyei. Az egyéb védjegyek az adott harmadik fél tulajdonában állnak. © 2014 Belkin International, Inc. és/vagy annak leányvállalatai. Minden jog fenntartva.

3425-01520 Rev.D00

Panduan Pengguna

AE1200 / AE2500

Daftar Isi

Ringkasan Produk

Fitur	1
-------	---

Instalasi

Instalasi	2
-----------	---

Konfigurasi Jaringan Nirkabel

Windows 7	3
Windows Vista	4
Windows XP	6

Pemecahan Masalah

AE1200/AE2500	9
---------------	---

Spesifikasi

Linksys AE1200	10
Linksys AE2500	11

Ringkasan Produk

Terima kasih telah memilih adapter USB Wireless-N Linksys. Dengan teknologi jaringan nirkabel terbaru, adapter ini menambah dan meningkatkan koneksi nirkabel pada desktop berbasis Windows atau komputer laptop Anda. Untuk membantu melindungi data dan privasi Anda, Anda dapat menggunakan enkripsi Wi-Fi Protected Access 2 (WPA2) untuk melindungi koneksi nirkabel Anda.

Fitur



Steker USB: Hubungkan ujung ini ke port USB yang tersedia pada komputer Anda.

LED: Berkedip bila ada aktivitas jaringan nirkabel.

Instalasi

Bab ini menerangkan prosedur untuk menginstal adapter.

Instalasi

Untuk menginstal adapter:

1. Masukkan CD ke drive CD atau DVD Anda.



2. Klik **Set up your Linksys Adapter** (Setel Adapter Linksys Anda).

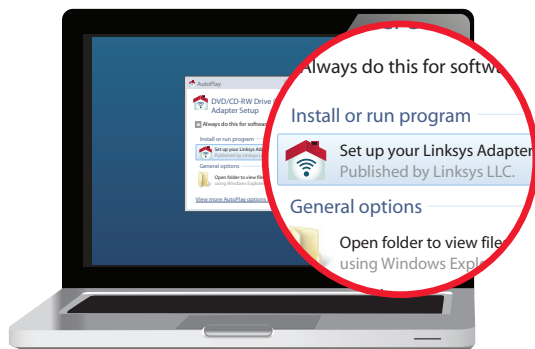

Jika Anda tidak melihat ini, buka penyetelan pada CD secara langsung. Caranya, lakukan langkah-langkah berikut sesuai sistem operasi Anda:

Windows 7

- a. Pilih **Start** (Mulai) > **Computer** (Komputer).
- b. Klik dua kali drive CD atau DVD Anda.

Windows Vista

- a. Pilih **Start** (Mulai) > **Computer** (Komputer).
- b. Klik dua kali drive CD atau DVD Anda.

Windows XP

- a. Pilih **Start** (Mulai) > **My Computer** (Komputer Saya) dan pilih drive CD atau DVD Anda.
 - b. Klik dua kali **Setup.exe**.
3. Ikuti petunjuk di layar untuk menyelesaikan penyetelan adapter nirkabel Linksys Anda.

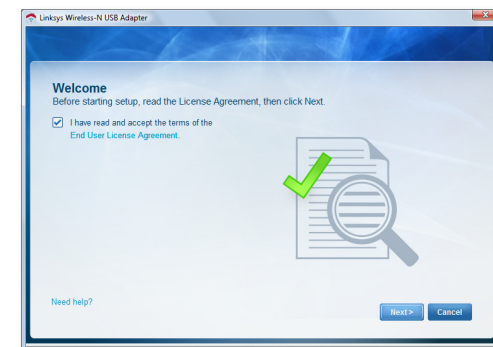

Catatan

Anda hanya perlu menjalankan Setup (Penyetelan) sekali untuk menginstal adapter. Setelah Anda menjalankan Setup (Penyetelan), komputer Anda akan mengenali adapter setiap kali terhubung ke port USB di komputer Anda.

Konfigurasi Jaringan Nirkabel

Untuk mengkonfigurasi setelan koneksi nirkabel adapter, gunakan utilitas konfigurasi jaringan nirkabel. Jika Anda telah menginstal utilitas tersebut pada komputer, atau jika di komputer Anda sudah terinstal utilitas tersebut, lihat dokumentasi utilitas itu untuk mengetahui petunjuk penggunaannya. Jika tidak, ikuti petunjuknya di bagian yang sesuai di bawah ini untuk menggunakan utilitas bawaan sistem operasi Anda:

- "Windows 7" pada halaman 3
- "Windows Vista" pada halaman 4
- "Windows XP" pada halaman 6

Windows 7

Setelah Anda menginstal adapter, ikon utilitas *Wireless Network Configuration* (Konfigurasi Jaringan Nirkabel) akan muncul pada baki sistem di komputer Anda. (Jika Anda tidak melihat ikon tersebut, klik panah *Show hidden icons* (Tampilkan ikon tersembunyi)  di baki sistem.)



Bila pointer mouse Anda dipindahkan di atas ikon tersebut, informasi status koneksi nirkabel Anda akan muncul.



Koneksi Nirkabel Baru

Untuk menghubungkan jaringan nirkabel yang berbeda:

1. Klik ikon utilitas **Wireless Network Configuration** (Konfigurasi Jaringan Nirkabel). Daftar jaringan nirkabel yang tersedia akan muncul.



2. Pilih jaringan Anda, kemudian klik **Connect** (Hubungkan).

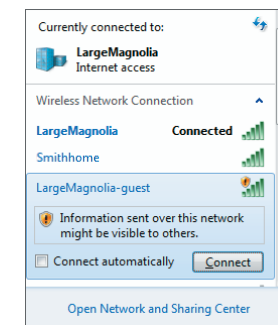

3. Jika jaringan Anda tidak menggunakan keamanan nirkabel, pindah ke langkah 5.

- Masukkan kalimat sandi Wi-Fi Protected Access (WPA/WPA2) atau kunci Wired Equivalent Privacy (WEP) (tergantung pada jenis keamanan Anda), kemudian klik **OK**.



Layar ini akan muncul saat adapter menghubungkan ke jaringan Anda. Jangan batalkan, kecuali jika Anda ingin mengakhiri koneksi tersebut.

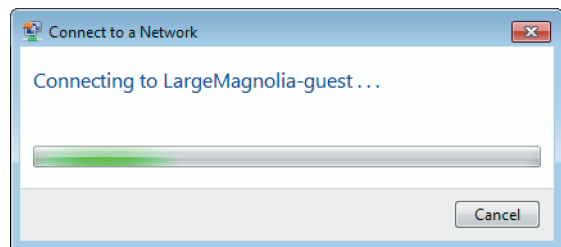

Komputer Anda sekarang terhubung ke jaringan nirkabel Anda.

Catatan

Untuk bantuan mengenai utilitas Wireless Network Configuration (Konfigurasi Jaringan Nirkabel), klik **Start** (Mulai), kemudian klik **Help and Support** (Bantuan dan Dukungan).

Windows Vista

Setelah Anda menginstal adapter, ikon utilitas *Wireless Network Configuration* (Konfigurasi Jaringan Nirkabel) akan muncul pada baki sistem di komputer Anda.



Bila pointer mouse Anda dipindahkan di atas ikon tersebut, informasi status koneksi nirkabel Anda akan muncul.

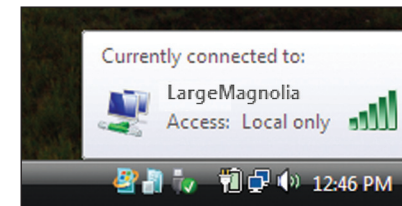

Koneksi Nirkabel Baru

Untuk menghubungkan jaringan nirkabel yang berbeda:

- Klik kanan ikon utilitas **Wireless Network Configuration** (Konfigurasi Jaringan Nirkabel).
- Klik **Connect to a network** (Hubungkan ke jaringan).

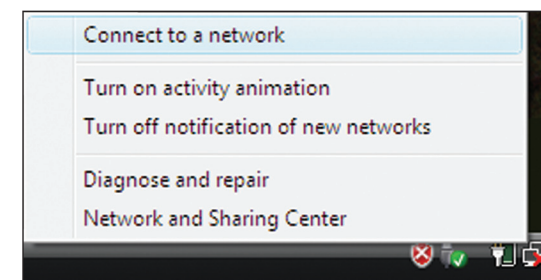

3. Pilih jaringan Anda, kemudian klik **Connect** (Hubungkan).

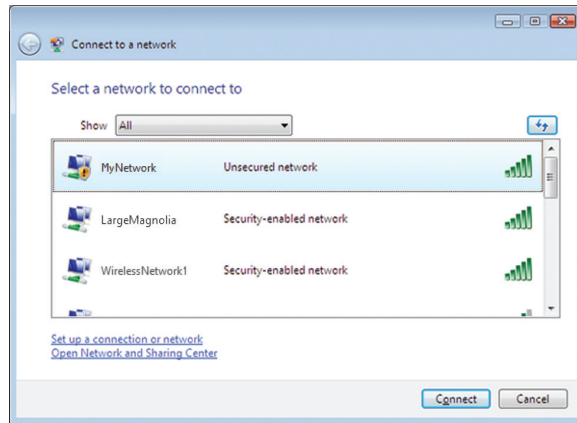

4. Jika jaringan Anda menggunakan keamanan nirkabel, pindah ke Langkah 5.

Jika jaringan Anda **tidak** menggunakan keamanan nirkabel, layar ini akan muncul.

- a. Untuk menghubungkan ke jaringan Anda yang tidak diamankan, klik **Connect Anyway** (Tetap Hubungkan) dan pindah ke Langkah 6.

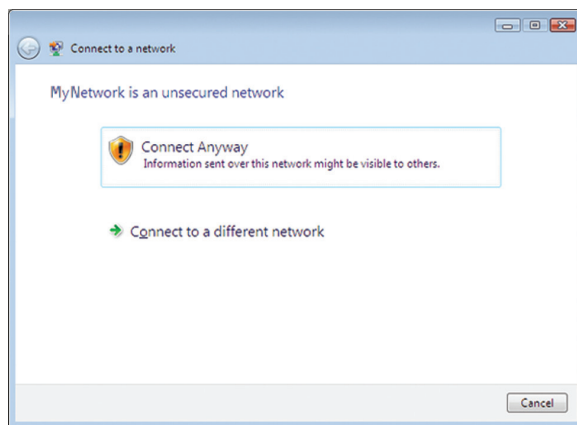

5. Masukkan kalimat sandi Wi-Fi Protected Access (WPA/WPA2) atau kunci Wired Equivalent Privacy (WEP) (tergantung pada jenis keamanan Anda), kemudian klik **Connect** (Hubungkan).



Layar ini akan muncul saat adapter menghubungkan ke jaringan Anda. Jangan batalkan, kecuali jika Anda ingin mengakhiri instalasi tersebut.

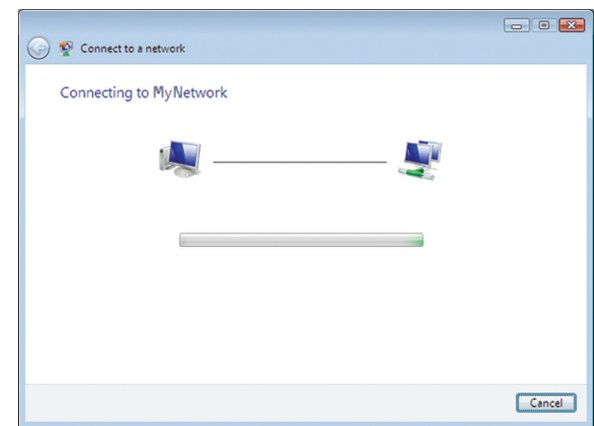

Layar ini akan muncul bila Anda telah terhubung ke jaringan Anda.

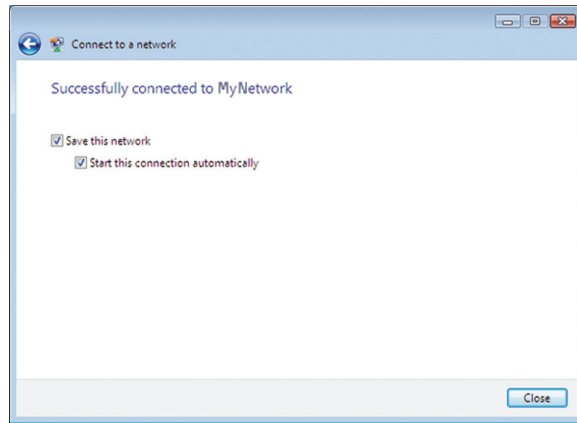

6. Jika Anda ingin menyimpan setelan, pilih **Save this network** (Simpan jaringan ini).
7. Klik **Close** (Tutup).

Layar *Set Network Location* (Setel Lokasi Jaringan) akan muncul. Layar ini membantu menerapkan setelan yang benar bagi jenis lokasi Anda.

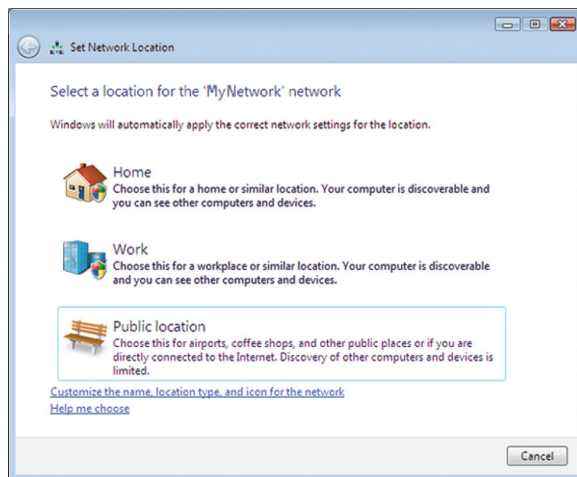

- a. Klik **Home** (Rumah), **Work** (Kantor), atau **Public location** (Lokasi umum), kemudian klik **Close** (Tutup) pada layar hasilnya.

Catatan

Untuk bantuan mengenai utilitas Wireless Network Configuration (Konfigurasi Jaringan Nirkabel), klik **Start** (Mulai), kemudian klik **Help and Support** (Bantuan dan Dukungan).

Komputer Anda sekarang terhubung ke jaringan nirkabel Anda.

Windows XP

Setelah Anda menginstal adapter, ikon utilitas **Windows XP Wireless Zero Configuration** (Konfigurasi Jaringan Nol Nirkabel Windows XP) akan muncul pada baki sistem di komputer Anda.



Bila pointer mouse Anda dipindahkan di atas ikon tersebut, informasi status koneksi nirkabel Anda akan muncul.

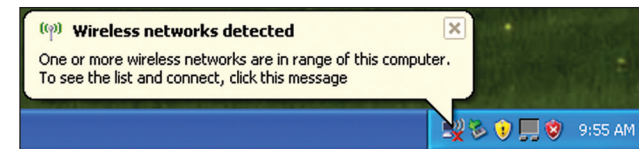

Koneksi Nirkabel Baru

Untuk menghubungkan jaringan nirkabel baru:

1. Klik kanan ikon **Windows XP Wireless Zero Configuration** (Konfigurasi Nol Nirkabel Windows XP) di baki sistem pada komputer Anda, kemudian klik **View Available Wireless Networks** (Lihat Jaringan Nirkabel Yang Tersedia). Sebuah jendela akan menampilkan jaringan nirkabel yang tersedia.
2. Pilih jaringan yang Anda inginkan, kemudian klik **Connect** (Hubungkan).

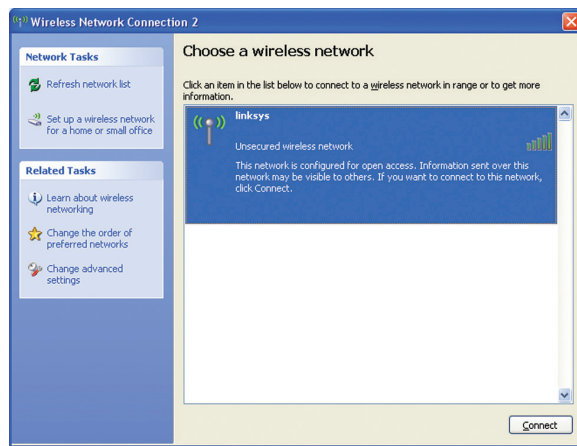

Jika jaringan tersebut menggunakan keamanan nirkabel, pindah ke Langkah 4. Jika tidak, lanjutkan ke Langkah 3.

3. Klik **Connect Anyway** (Tetap Hubungkan) untuk menghubungkan adapter ke jaringan Anda yang tidak diamankan, kemudian pindah ke Langkah 5.

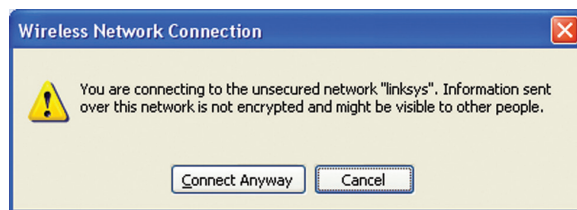

4. Jika jaringan Anda menggunakan keamanan nirkabel Wired Equivalent Privacy (WEP), masukkan kunci WEP dalam bidang *Network key* (Kunci jaringan) dan bidang *Confirm network key* (Konfirmasi kunci jaringan). Jika jaringan Anda menggunakan keamanan nirkabel Wi-Fi Protected Access (WPA/WPA2), masukkan kalimat sandi dalam bidang *Network key* (Kunci jaringan) dan *Confirm network key* (Konfirmasi kunci jaringan). Klik **Connect** (Hubungkan).

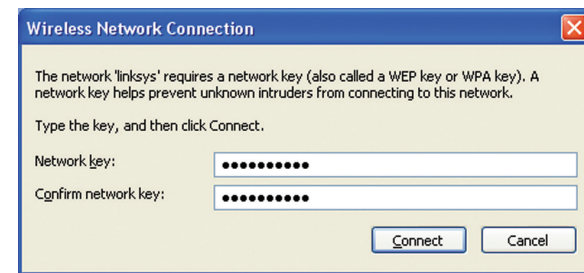

Catatan

Windows XP Wireless Zero Configuration (Konfigurasi Nol Nirkabel Windows XP) tidak mendukung penggunaan kalimat sandi WEP. Masukkan kunci WEP yang persis dengan yang digunakan oleh router nirkabel atau titik akses Anda.

Catatan

Jika jaringan Anda menggunakan keamanan WPA2, pastikan Anda telah menginstal pembaruan untuk Windows XP (KB893357), yang tersedia di www.microsoft.com.

Jaringan nirkabel Anda akan muncul sebagai *Connected* (Terhubung) bila koneksi Anda telah aktif.

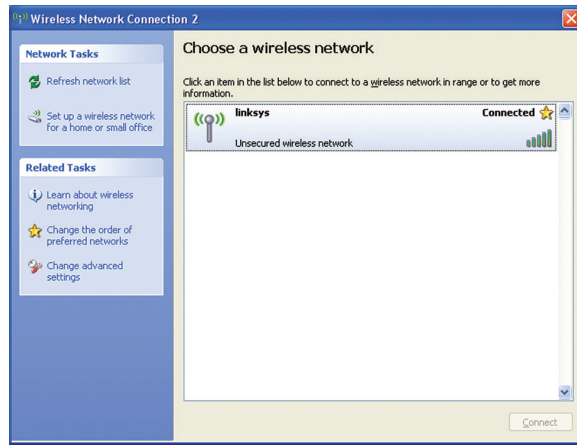

Catatan

Untuk bantuan mengenai utilitas Wireless Network Configuration (Konfigurasi Jaringan Nirkabel), klik **Start** (Mulai), kemudian klik **Help and Support** (Bantuan dan Dukungan).

Komputer Anda sekarang terhubung ke jaringan nirkabel Anda.

Pemecahan Masalah

AE1200/AE2500

Komputer Anda tidak mengenali adapter.

- Pastikan adapter telah dimasukkan dengan benar ke slot USB pada komputer Anda.
- Hubungkan adapter ke port USB lain.

Adapter tidak bekerja dengan benar.

Lepaskan adapter, kemudian masukkan lagi ke slot USB pada komputer.

Komputer Anda tidak dapat berkomunikasi dengan komputer lainnya pada jaringan nirkabel Anda.

1. Pastikan komputer telah dihidupkan.
2. Pastikan adapter telah dikonfigurasi dengan Wireless Network Name (Nama Jaringan Nirkabel) (disebut juga SSID atau Service Set Identifier) dan setelan keamanan nirkabel yang sama dengan komputer lainnya pada jaringan nirkabel Anda.

Catatan

Jika pertanyaan Anda tidak teratasi di sini, lihat bagian dukungan pada Web di [Linksys.com/support](https://www.linksys.com/support).

Spesifikasi

Linksys AE1200

Nama Model	Linksys AE1200
Keterangan	Adapter USB Wireless-N Kinerja Tinggi
Nomor Model	AE1200
Standar	802.11b, 802.11g, 802.11n
Antarmuka	USB 2.0
LED	Sambungan/Aktivitas
Antena	2 Internal Satu-band
Daya Transmisi	802.11b: 15 dBm \pm 2,0 802.11g: 15 dBm \pm 2,0 801.11n: MCS15 (20 MHz): 15 dBm \pm 2,0 MCS8 (20 MHz): 15 dBm \pm 2,0 MCS7 (20 MHz): 15 dBm \pm 2,0 MCS0 (20 MHz): 15 dBm \pm 2,0 MCS15 (40 MHz): 13 dBm \pm 2,0 MCS8 (40 MHz): 13 dBm \pm 2,0 MCS7 (40 MHz): 13 dBm \pm 2,0 MCS0 (40 MHz): 15 dBm \pm 2,0
Sensitivitas Penerimaan	802.11b: (+2/-4 dB) DBPSK: -96 dBm Tipikal DQPSK: -96 dBm Tipikal CCK: -90 dBm Tipikal 802.11g: (+2/-4 dB) BPSK: -93 dBm Tipikal QPSK: -90 dBm Tipikal 16-QAM: -84 dBm Tipikal 64-QAM: -76 dBm Tipikal 802.11n: (+2/-4 dB) -72 dBm @MCS15 (20 MHz) -90 dBm @MCS0 (20 MHz) -68 dBm @MCS15 (40 MHz) -87 dBm @MCS0 (40 MHz)

Penguatan Antena dalam dBi	Antena 1: \leq -1,2 dBi Antena 2: \leq -1,0 dBi
Konsumsi Daya	TX: MCS15 @20 MHz: 278 mA MCS8 @20 MHz: 371 mA MCS15 @40 MHz: 266 mA MCS8 @40 MHz: 344 mA RX: 20 MHz: 111 mA Siaga: 37 mA Radio Dimatikan: 37 mA
Fitur Keamanan	WEP, WPA & WPA2 Personal, WPA & WPA2 Enterprise, WPS
Bit Kunci Keamanan	Hingga enkripsi 128-bit
Kebutuhan OS	Windows XP, Windows Vista, Windows Vista 64-bit Edition, Windows 7, atau Windows 7 64-bit

Lingkungan

Dimensi	2,87" x 0,94" x 0,35" (73,0 x 23,8 x 9,0 mm)
Berat	0,39 oz (11 g)
Sertifikasi	FCC, CE, IC, UL, RoHS, WEEE, IDA, C-Tick, Wi-Fi B/G/N
Suhu Pengoperasian	32 hingga 104°F (0 hingga 40°C)
Suhu Penyimpanan	-4 hingga 158°F (-20 hingga 70°C)
Kelembapan Pengoperasian	10 hingga 85% Nonkondensasi
Kelembapan Penyimpanan	5 hingga 90% Nonkondensasi
Nama Model	Linksys AE1200
Keterangan	Adapter USB Wireless-N Dua Band Kinerja Tinggi

Spesifikasi dapat berubah sewaktu-waktu tanpa pemberitahuan.

Linksys AE2500

Nomor Model	AE2500
Standar	802.11a, 802.11b, 802.11g, 802.11n
Antarmuka	USB 2.0
LED	Sambungan/Aktivitas
Antena	2 Internal Dua-band (dapat dipilih)
Daya Transmisi	802.11a: 14 dBm \pm 2,0 802.11b: 15 dBm \pm 2,0 802.11g: 15 dBm \pm 2,0 802.11n: MCS15 (20 MHz): 14 dBm \pm 2,0 MCS8 (20 MHz): 14 dBm \pm 2,0 MCS7 (20 MHz): 14 dBm \pm 2,0 MCS0 (20 MHz): 14 dBm \pm 2,0 MCS15 (40 MHz): 13 dBm \pm 2,0 MCS8 (40 MHz): 13 dBm \pm 2,0 MCS7 (40 MHz): 13 dBm \pm 2,0 MCS0 (40 MHz): 13 dBm \pm 2,0
Sensitivitas Penerimaan	802.11b: (+2/-4 dB) DBPSK: -96 dBm Tipikal DQPSK: -96 dBm Tipikal CCK: -90 dBm Tipikal 802.11g: (+2/-4 dB) BPSK: -93 dBm Tipikal QPSK: -90 dBm Tipikal 6-QAM: -84 dBm Tipikal 64-QAM: -76 dBm Tipikal 802.11n: (+2/-4 dB) -72 dBm @MCS15 (20 MHz) -90 dBm @MCS0 (20 MHz) -68 dBm @MCS15 (40 MHz) -87 dBm @MCS0 (40 MHz)

Penguatan Antena dalam dBi	Antena 1 2,4 GHz: \leq 3 dBi 5,15~5,35 GHz: \leq 1,5 dBi 5,5~5,85 GHz: \leq 4,5 dBi Antena 2 2,4 GHz: \leq 4,0 dBi 5,15~5,35 GHz: \leq 1,0 dBi 5,5~5,85 GHz: \leq 5,0 dBi
Konsumsi Daya	TX: MCS15 @20 MHz: 364 mA MCS8 @20 MHz: 447 mA MCS15 @40 MHz: 316 mA MCS8 @40 MHz: 430 mA RX: 20 MHz: 176 mA 40 MHz: 173 mA Siaga: 48 mA Radio Dimatikan: 48 mA
Fitur Keamanan	WEP, WPA & WPA2 Personal, WPA & WPA2 Enterprise, WPS
Bit Kunci Keamanan	Hingga enkripsi 128-bit
Kebutuhan OS	Windows XP, Windows Vista, Windows Vista 64-bit Edition, Windows 7, atau Windows 7 64-bit

Lingkungan

Dimensi	2,87" x 0,94" x 0,35" (73,0 x 23,8 x 9,0 mm)
Berat	0,39 oz (11 g)
Sertifikasi	FCC, CE, IC, UL, RoHS, WEEE, IDA, C-Tick, Wi-Fi A/B/G/N
Suhu Pengoperasian	32 hingga 104°F (0 hingga 40°C)
Suhu Penyimpanan	-4 hingga 158°F (-20 hingga 70°C)
Kelembapan Pengoperasian	10 hingga 85% Nonkondensasi
Kelembapan Penyimpanan	5 hingga 90% Nonkondensasi

Spesifikasi dapat berubah sewaktu-waktu tanpa pemberitahuan.

Kunjungi linksys.com/support untuk mendapatkan dukungan teknis peraih penghargaan

BELKIN, LINKSYS dan banyak nama produk dan logo adalah merek dagang dari grup perusahaan Belkin. Merek dagang pihak ketiga yang disebutkan adalah properti dari masing-masing pemiliknya. © 2014 Belkin International, Inc. dan/atau afiliasinya. Semua hak dilindungi Undang-Undang.

LINKSYS[™]

Guida per l'utente

AE1200 / AE2500

Sommario

Panoramica del prodotto

Funzioni	1
----------	---

Installazione

Installazione	2
---------------	---

Configurazione di rete wireless

Windows 7	3
Windows Vista	4
Windows XP	6

Risoluzione dei problemi

AE1200/AE2500	9
---------------	---

Specifiche tecniche

Linksys AE1200	10
Linksys AE2500	11

Panoramica del prodotto

Grazie per aver scelto l'adattatore USB Wireless-N di Linksys. Utilizzando la tecnologia di connettività wireless più recente, l'adattatore consente di aggiungere o aggiornare la connettività wireless al laptop o al desktop basato su Windows. Per una migliore protezione dei dati e della riservatezza, la connessione wireless è protetta tramite la cifratura Wi-Fi Protected Access 2 (WPA2).

Funzioni



Plug USB: Collegare questa estremità a qualsiasi porta USB disponibile sul computer.

LED: Lampeggia quando la rete wireless è attiva.

Installazione

Questo capitolo descrive la procedura per l'installazione dell'adattatore.

Installazione

Per installare l'adattatore:

1. Inserire il CD nell'unità CD o DVD.



2. Fare clic su **Set up your Linksys Adapter** (Installa l'adattatore Linksys).

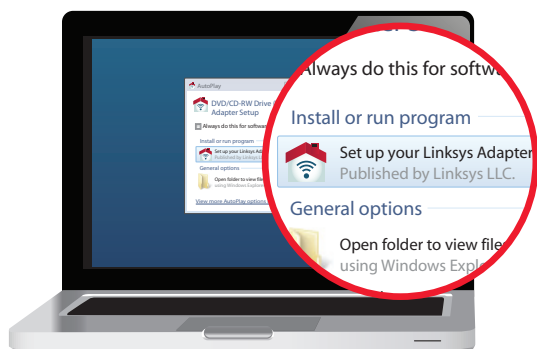

Se questa finestra non viene visualizzata, accedere direttamente al software di installazione sul CD. A tal fine, attenersi alla seguente procedura per il sistema operativo in uso:

Windows 7

- a. Selezionare **Start > Computer**.
- b. Fare doppio clic sull'unità CD o DVD.

Windows Vista

- a. Selezionare **Start > Computer**.
- b. Fare doppio clic sull'unità CD o DVD.

Windows XP

- a. Selezionare **Start > Risorse del computer**, quindi selezionare l'unità CD o DVD.
 - b. Fare doppio clic su **Setup.exe**.
3. Seguire le istruzioni sullo schermo per completare la configurazione dell'adattatore wireless Linksys.

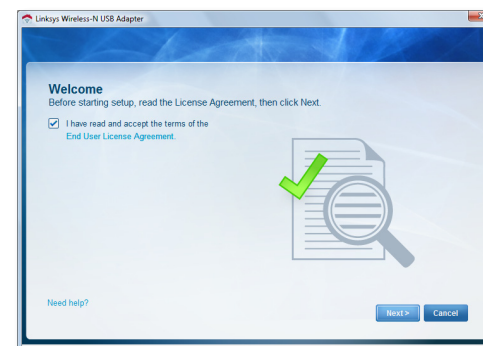

Nota

Per installare l'adattatore, è necessario eseguire l'installazione una sola volta. Una volta eseguita l'installazione, il computer riconosce l'adattatore ogni volta che è collegato alla porta USB del computer.

Configurazione di rete wireless

Per configurare le impostazioni della connessione wireless dell'adattatore, utilizzare un'utilità di configurazione della rete wireless. Se è stata installata un'utilità simile sul computer, o se il computer è già dotato di un'utilità simile, fare riferimento alla documentazione di tale utilità per le istruzioni sull'uso. In caso contrario, seguire le istruzioni nella sezione appropriata riportata di seguito per utilizzare l'utilità incorporata del sistema operativo:

- "Windows 7" a pagina 3
- "Windows Vista" a pagina 4
- "Windows XP" a pagina 6

Windows 7

Dopo avere installato l'adattatore, nella barra delle applicazioni viene visualizzata l'icona dell'utilità *Configurazione della rete wireless* (se l'icona non viene visualizzata, fare clic sulla freccia *Mostra icone nascoste* nella barra delle applicazioni).



Posizionando il puntatore del mouse sull'icona, vengono visualizzate le informazioni sullo stato della connessione wireless.



Nuova connessione wireless

Per eseguire la connessione a una rete wireless diversa:

1. Fare clic sull'icona dell'utilità **Configurazione della rete wireless**. Viene visualizzato un elenco di reti wireless disponibili.



2. Selezionare la propria rete, quindi fare clic su **Connetti**.

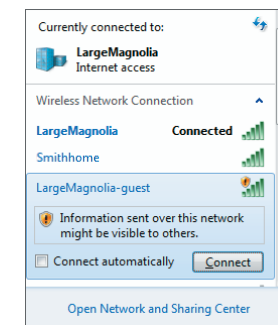

3. Se la rete non utilizza la protezione wireless, passare alla fase 5.

4. Inserire la passphrase Wi-Fi Protected Access (WPA/WPA2) o la chiave Wired Equivalent Privacy (WEP) a seconda del tipo di opzione di sicurezza, quindi fare clic su **OK**.

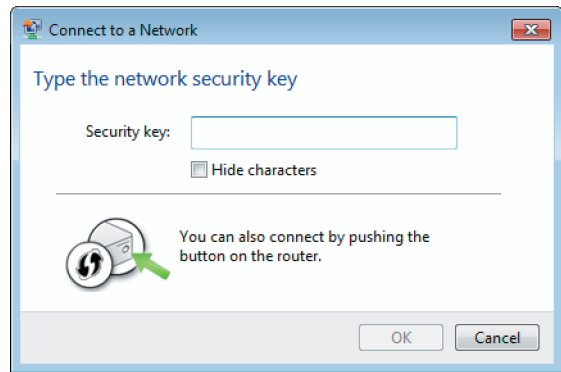

Mentre l'adattatore si collega alla rete, viene visualizzata la schermata riportata di seguito. Non annullare, a meno che non si desideri terminare la connessione.

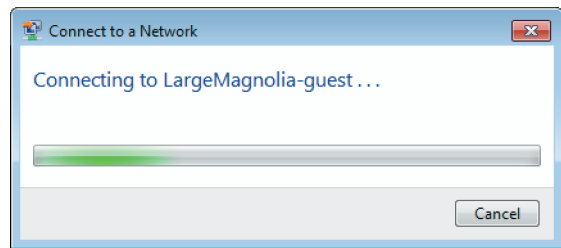

Il computer è ora collegato alla rete wireless.

Nota

Per assistenza con l'utilità Configurazione di rete wireless, fare clic su **Start**, quindi su **Guida e supporto tecnico**.

Windows Vista

Dopo avere installato l'adattatore, nella barra delle applicazioni viene visualizzata l'icona dell'utilità *Configurazione della rete wireless*.



Posizionando il puntatore del mouse sull'icona, vengono visualizzate le informazioni sullo stato della connessione wireless.

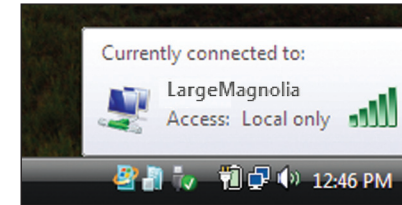

Nuova connessione wireless

Per eseguire la connessione a una rete wireless diversa:

1. Fare clic con il tasto destro del mouse sull'icona dell'utilità **Configurazione della rete wireless**.
2. Fare clic su **Connetti a una rete**.

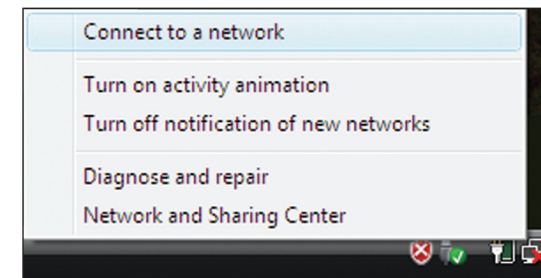

3. Selezionare la propria rete, quindi fare clic su **Connetti**.

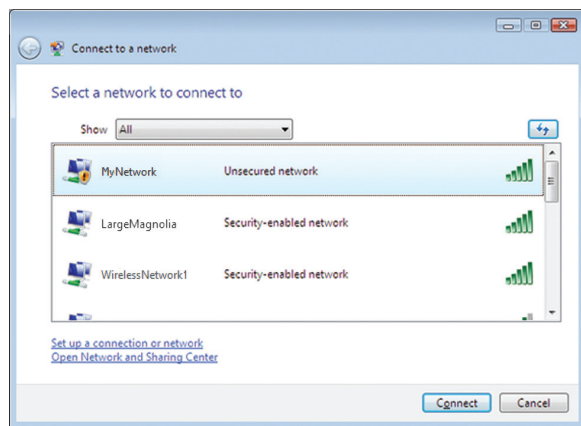

4. Se la rete dispone di protezione wireless, passare alla fase 5.

Se la rete **non** dispone di protezione wireless, viene visualizzata la schermata riportata di seguito.

- a. Per collegarsi alla rete non protetta, fare clic su **Connetti comunque** e passare alla fase 6.

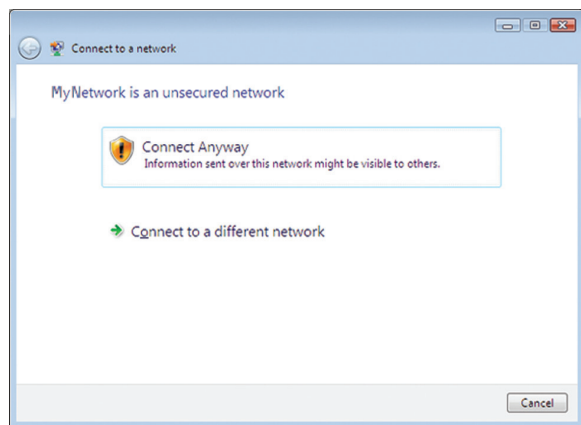

5. Inserire la passphrase Wi-Fi Protected Access (WPA/WPA2) o la chiave Wired Equivalent Privacy (WEP) a seconda del tipo di opzione di sicurezza, quindi fare clic su **Connetti**.

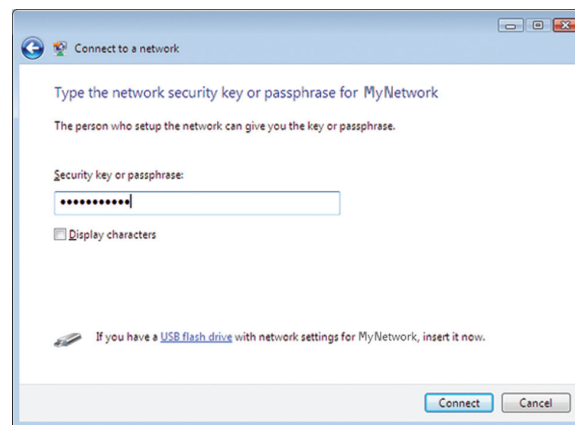

Mentre l'adattatore si collega alla rete, viene visualizzata la schermata riportata di seguito. Non fare clic su Annulla, a meno che non si desideri terminare l'installazione.

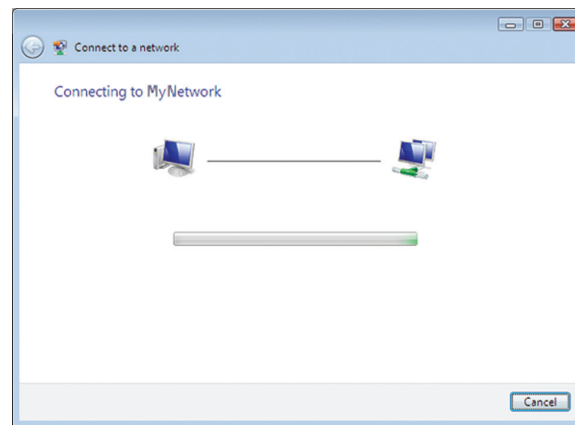

A connessione ultimata viene visualizzata la schermata illustrata di seguito.

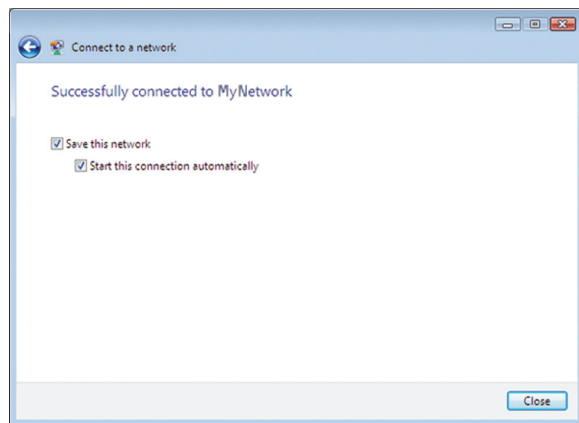

6. Se si desidera salvare le impostazioni, selezionare **Salva questa rete**.

7. Fare clic su **Chiudi**.

Potrebbe essere visualizzata la schermata *Imposta percorso di rete*. La schermata riportata di seguito consente di applicare le impostazioni corrette per il tipo di percorso.

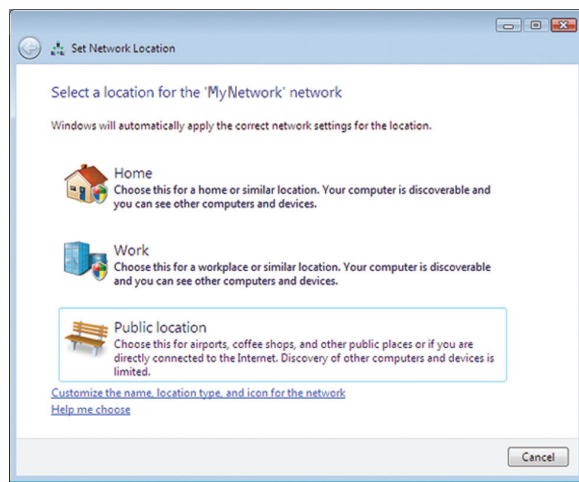

a. Fare clic su **Casa**, **Lavoro** o **Luogo pubblico**, quindi su **Chiudi** nella schermata risultante.

Nota

Per assistenza con l'utilità Configurazione di rete wireless, fare clic su **Start**, quindi su **Guida e supporto tecnico**.

Il computer è ora collegato alla rete wireless.

Windows XP

Dopo avere installato l'adattatore, nella barra delle applicazioni viene visualizzata l'icona dell'utilità **Configurazione automatica reti senza fili di Windows XP**.



Posizionando il puntatore del mouse sull'icona, vengono visualizzate le informazioni sullo stato della connessione wireless.

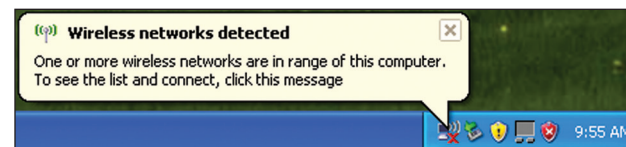

Nuova connessione wireless

Per eseguire la connessione a una nuova rete wireless:

1. Fare clic con il pulsante destro del mouse sull'icona visualizzata nella barra delle applicazioni **Configurazione automatica reti senza fili di Windows XP**, quindi su **Visualizza reti senza fili disponibili**. Si apre una finestra in cui sono visualizzate le reti wireless disponibili.
2. Selezionare la rete a cui si desidera connettersi, quindi fare clic su **Connetti**.

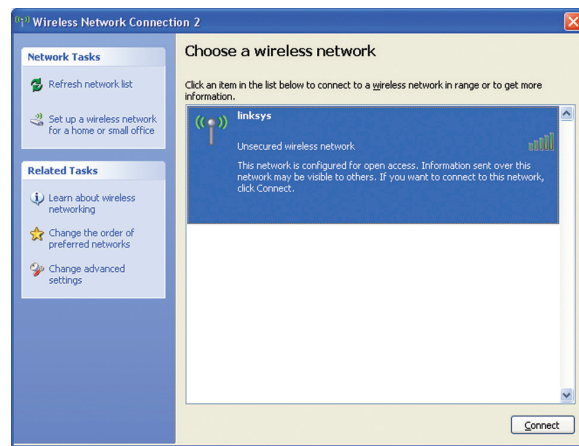

Se la rete dispone di protezione wireless, passare alla fase 4. Altrimenti, passare alla fase 3.

3. Fare clic su **Connetti comunque** per collegare l'adattatore alla rete non protetta, quindi passare alla fase 5.

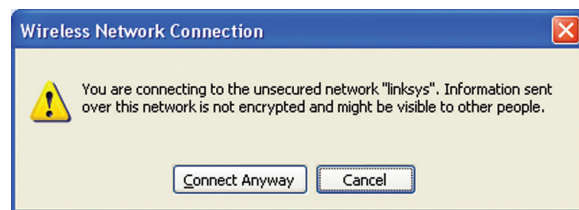

4. Se la rete utilizza la protezione wireless Wired Equivalent Privacy (WEP), immettere la chiave WEP utilizzata nei campi *Chiave di rete* e *Conferma chiave di rete*. Se la rete utilizza la protezione wireless Wi-Fi Protected Access (WPA/WPA2), immettere la passphrase utilizzata nei campi *Chiave di rete* e *Conferma chiave di rete*. Fare clic su **Connetti**.

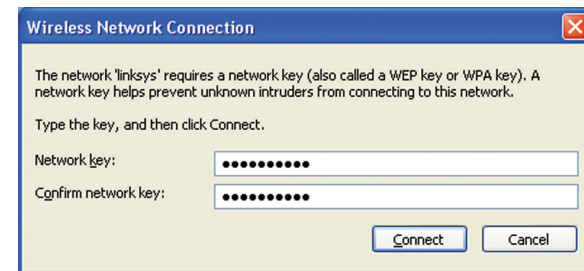

Nota

Configurazione automatica reti senza fili di Windows XP non supporta l'uso di una passphrase WEP. Immettere la chiave WEP esatta utilizzata dal punto di accesso o dal router wireless.

Nota

Se la rete utilizza la protezione WPA2, accertarsi che l'aggiornamento per Windows XP (KB893357), disponibile all'indirizzo www.microsoft.com, sia installato.

Quando la connessione è attiva, lo stato della rete wireless sarà *Connesso*.

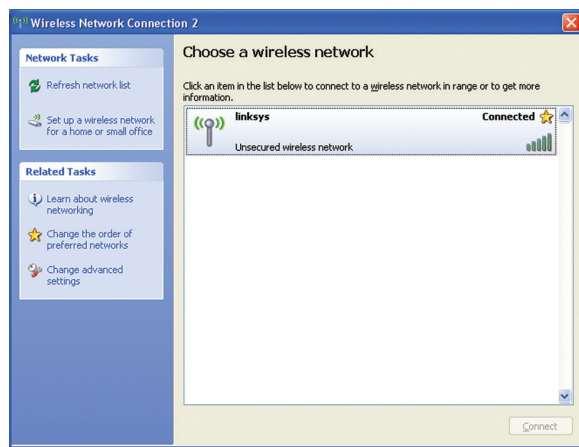

Nota

Per assistenza con l'utilità Configurazione di rete wireless, fare clic su **Start**, quindi su **Guida e supporto tecnico**.

Il computer è ora collegato alla rete wireless.

Risoluzione dei problemi

AE1200/AE2500

Il computer non riconosce l'adattatore.

- Verificare che l'adattatore sia inserito correttamente nello slot USB del computer.
- Collegare l'adattatore a una porta USB diversa.

L'adattatore non funziona correttamente.

Rimuovere l'adattatore e reinserirlo nello slot USB del computer.

Il computer non riesce a comunicare con gli altri computer della rete wireless.

1. Verificare che i computer siano accesi.
2. Assicurarsi che l'adattatore sia configurato con lo stesso nome di rete wireless (denominato anche SSID o Service Set Identifier) e le impostazioni di protezione wireless degli altri computer della rete wireless.

Nota

Per ulteriori domande non contemplate nel presente documento, fare riferimento alla nostra sezione di supporto all'indirizzo Web [**Linksys.com/support**](http://Linksys.com/support).

Specifiche tecniche

Linksys AE1200

Nome modello	Linksys AE1200
Descrizione	Adattatore USB Wireless-N a prestazioni elevate
Numero modello	AE1200
Standard	802.11b, 802.11g, 802.11n
Interfaccia	USB 2.0
LED	Link/Act
Antenne	2 a banda singola interne
Potenza trasmessa	802.11b: 15 dBm \pm 2.0 802.11g: 15 dBm \pm 2.0 802.11n: MCS15 (20 MHz): 15 dBm \pm 2.0 MCS8 (20 MHz): 15 dBm \pm 2.0 MCS7 (20 MHz): 15 dBm \pm 2.0 MCS0 (20 MHz): 15 dBm \pm 2.0 MCS15 (40 MHz): 13 dBm \pm 2.0 MCS8 (40 MHz): 13 dBm \pm 2.0 MCS7 (40 MHz): 13 dBm \pm 2.0 MCS0 (40 MHz): 15 dBm \pm 2.0
Capacità di ricezione	802.11b: (+2/-4 dB) DBPSK: -96 dBm (tipica) DQPSK: -96 dBm (tipica) CCK: -90 dBm (tipica) 802.11g: (+2/-4 dB) BPSK: -93 dBm (tipica) QPSK: -90 dBm (tipica) 16-QAM: -84 dBm (tipica) 64-QAM: -76 dBm (tipica) 802.11n: (+2/-4 dB) -72 dBm a MCS15 (20 MHz) -90 dBm a MCS0 (20 MHz) -68 dBm a MCS15 (40 MHz) -87 dBm a MCS0 (40 MHz)

Guadagno dell'antenna in dBi	Antenna 1: \leq -1.2 dBi Antenna 2: \leq -1.0 dBi
Consumo elettrico	TX: MCS15 a 20 MHz: 278 mA MCS8 a 20 MHz: 371 mA MCS15 a 40 MHz: 266 mA MCS8 a 40 MHz: 344 mA RX: 20 MHz: 111 mA Standby: 37 mA Segnali radio disattivati: 37 mA
Funzioni di protezione	WEP, WPA e WPA2 Personal, WPA e WPA2 Enterprise, WPS
Bit chiave di sicurezza	Cifratura fino a 128 bit
Requisiti sistema operativo	Windows XP, Windows Vista, Windows Vista 64-bit Edition, Windows 7 o Windows 7 64-bit

Specifiche ambientali

Dimensioni	73 x 23,8 x 9 mm (2,87" x 0,94" x 0,35")
Peso	0,39 oz (11 g)
Certificazione	FCC, CE, IC, UL, RoHS, WEEE, IDA, C-Tick, Wi-Fi B/G/N
Temperatura d'esercizio	Da 0 a 40 °C (da 32 a 104 °F)
Temp. di conservazione	Da -20 a 70 °C (da -4 a 158 °F)
Umidità d'esercizio	dal 10 all'85% senza condensa
Umidità di conservazione	dal 5 al 90% senza condensa
Nome modello	Linksys AE1200
Descrizione	Adattatore USB Dual-Band Wireless-N a prestazioni elevate

Le specifiche sono soggette a modifiche senza preavviso.

Linksys AE2500

Numero modello	AE2500
Standard	802.11a, 802.11b, 802.11g, 802.11n
Interfaccia	USB 2.0
LED	Link/Act
Antenne	2 a doppia banda interne (selezionabile)
Potenza trasmessa	802.11a: 14 dBm \pm 2.0 802.11b: 15 dBm \pm 2.0 802.11g: 15 dBm \pm 2.0 802.11n: MCS15 (20 MHz): 14 dBm \pm 2.0 MCS8 (20 MHz): 14 dBm \pm 2.0 MCS7 (20 MHz): 14 dBm \pm 2.0 MCS0 (20 MHz): 14 dBm \pm 2.0 MCS15 (40 MHz): 13 dBm \pm 2.0 MCS8 (40 MHz): 13 dBm \pm 2.0 MCS7 (40 MHz): 13 dBm \pm 2.0 MCS0 (40 MHz): 13 dBm \pm 2.0
Capacità di ricezione	802.11b: (+2/-4 dB) DBPSK: -96 dBm (tipica) DQPSK: -96 dBm (tipica) CCK: -90 dBm (tipica) 802.11g: (+2/-4 dB) BPSK: -93 dBm (tipica) QPSK: -90 dBm (tipica) 6-QAM: -84 dBm (tipica) 64-QAM: -76 dBm (tipica) 802.11n: (+2/-4 dB) -72 dBm a MCS15 (20 MHz) -90 dBm a MCS0 (20 MHz) -68 dBm a MCS15 (40 MHz) -87 dBm a MCS0 (40 MHz)

Guadagno dell'antenna in dBi	Antenna 1 2,4 GHz: \leq 3 dBi 5,15~5,35 GHz: \leq 1.5 dBi 5,5~5,85 GHz: \leq 4.5 dBi Antenna 2 2,4 GHz: \leq 4.0 dBi 5,15~5,35 GHz: \leq 1.0 dBi 5,5~5,85 GHz: \leq 5.0 dBi
Consumo elettrico	TX: MCS15 a 20 MHz: 364 mA MCS8 a 20 MHz: 447 mA MCS15 a 40 MHz: 316 mA MCS8 a 40 MHz: 430 mA RX: 20 MHz: 176 mA 40 MHz: 173 mA Standby: 48 mA Segnali radio disattivati: 48 mA
Funzioni di protezione	WEP, WPA e WPA2 Personal, WPA e WPA2 Enterprise, WPS
Bit chiave di sicurezza	Cifratura fino a 128 bit
Requisiti sistema operativo	Windows XP, Windows Vista, Windows Vista 64-bit Edition, Windows 7 o Windows 7 64-bit

Specifiche ambientali

Dimensioni	73 x 23,8 x 9 mm (2,87" x 0,94" x 0,35")
Peso	0,39 oz (11 g)
Certificazione	FCC, CE, IC, UL, RoHS, WEEE, IDA, C-Tick, Wi-Fi A/B/G/N
Temperatura d'esercizio	Da 0 a 40 °C (da 32 a 104 °F)
Temp. di conservazione	Da -20 a 70 °C (da -4 a 158 °F)
Umidità d'esercizio	dal 10 all'85% senza condensa
Umidità di conservazione	dal 5 al 90% senza condensa

Le specifiche sono soggette a modifiche senza preavviso.

Visitare linksys.com/support per assistenza tecnica
di altissimo livello

BELKIN, LINKSYS e molti logotipi e nomi di prodotto sono marchi
commerciali del gruppo aziendale Belkin. I marchi commerciali di terze
parti citati in questo documento sono di proprietà dei rispettivi titolari.
© 2014 Belkin International, Inc. e/o rispettive società collegate. Tutti i
diritti riservati.

LINKSYS™

Gebruikershandleiding

AE1200 / AE2500

Inhoudsopgave

Productoverzicht

Kenmerken	1
-----------	---

Installatie

Installatie	2
-------------	---

Configuratie draadloos netwerk

Windows 7	3
Windows Vista	4
Windows XP	6

Probleemoplossing

AE1200/AE2500	9
---------------	---

Specificaties

Linksys AE1200	10
Linksys AE2500	11

Productoverzicht

Hartelijk dank dat u hebt gekozen voor de Linksys Wireless-N USB-adapter. De adapter voegt draadloze connectiviteit toe aan uw desktopcomputer of laptop met Windows-besturingssysteem, of verbetert deze met behulp van de nieuwste technologie op het gebied van draadloze netwerken. Ter bescherming van uw gegevens en privacy kunt u met WPA2-versleuteling uw draadloze verbinding beveiligen.

Kenmerken



USB-stekker: Sluit dit uiteinde aan op een beschikbare USB-poort op uw computer.

LED: De LED knippert als er draadloze netwerkactiviteit is.

Installatie

In dit hoofdstuk leest u hoe u de adapter installeert.

Installatie

De adapter installeren:

1. Plaats de cd in het cd/dvd-station van uw computer.



2. Klik op **Set up your Linksys Router** (Uw Linksys-adapter instellen).

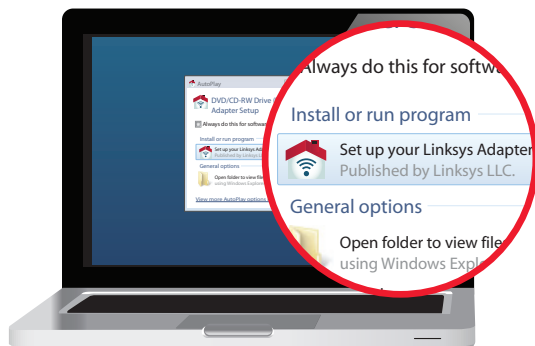

Indien u dit niet ziet, dient u de installatie op de cd handmatig te starten. Voer hiervoor de volgende stappen uit voor uw specifieke besturingssysteem:

Windows 7

- a. Ga naar **Start > Computer**.
- b. Dubbelklik op uw cd/dvd-station.

Windows Vista

- a. Ga naar **Start > Computer**.
- b. Dubbelklik op uw cd/dvd-station.

Windows XP

- a. Ga naar **Start > Deze computer** en selecteer uw cd/dvd-station.
 - b. Dubbelklik op **Setup.exe**.
3. Volg de instructies op het scherm om de installatie van uw Linksys draadloze adapter te voltooien.

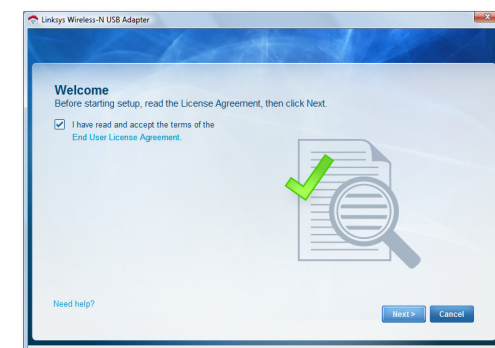

Opmerking

U hoeft Setup slechts eenmaal uit te voeren om uw adapter te installeren. Nadat u Setup hebt uitgevoerd, herkent uw computer de adapter telkens wanneer deze is aangesloten op de USB-poort van uw computer.

Configuratie draadloos netwerk

Gebruik het hulpprogramma Configuratie van draadloos netwerk om de adapterinstellingen voor uw draadloze netwerk te configureren. Als u een dergelijk hulpprogramma op uw computer hebt geïnstalleerd, of als uw computer werd geleverd met een vooraf geïnstalleerd hulpprogramma, dient u de documentatie van dat hulpprogramma te raadplegen voor de gebruiksinstructies. Volg anders de instructies in het juiste gedeelte voor de gebruiksinstructies van het hulpprogramma op uw besturingssysteem:

- "Windows 7" op pagina 3
- "Windows Vista" op pagina 4
- "Windows XP" op pagina 6

Windows 7

Nadat u de adapter hebt geïnstalleerd, wordt het pictogram van het hulpprogramma Configuratie van draadloos netwerk weergegeven in het systeemvak op uw computer. (Als het pictogram niet wordt weergegeven, klikt u op de pijl *Verborgen pictogrammen weergeven* in het systeemvak.)



Wanneer u de muis over het pictogram beweegt, wordt de statusinformatie van uw draadloze verbinding weergegeven.



Nieuwe draadloze verbinding

Verbinding maken met een ander draadloos netwerk:

1. Klik op het pictogram van het hulpprogramma **Configuratie van draadloos netwerk**. Er verschijnt een lijst met beschikbare draadloze netwerken.



2. Selecteer uw netwerk en klik vervolgens op **Connect** (Verbinding maken).

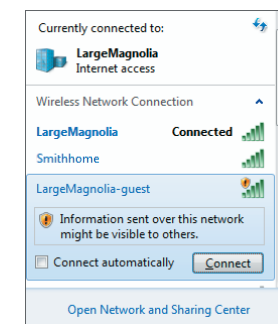

3. Als er geen WLAN-beveiliging voor uw netwerk is ingeschakeld, gaat u naar stap 5.
4. Voer de wachtzin voor Wi-Fi Protected Access (WPA/WPA2) of de WEP-sleutel voor Wired Equivalent Privacy in, afhankelijk van het type beveiliging dat u gebruikt. Klik vervolgens op **OK**.



Dit scherm wordt weergegeven terwijl de adapter verbinding maakt met uw netwerk. Klik niet op Cancel (Annuleren) tenzij u de installatie wilt beëindigen.

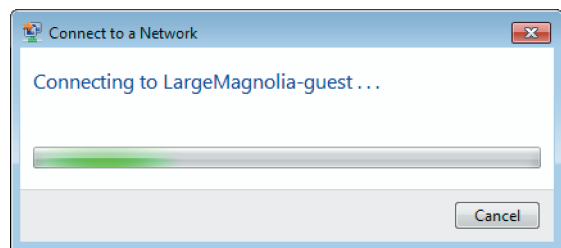

Uw computer is nu verbonden met uw draadloze netwerk.

Opmerking

Voor hulp met het hulpprogramma Configuratie van draadloos netwerk klikt u op **Start** en vervolgens op **Help en ondersteuning**.

Windows Vista

Nadat u de adapter hebt geïnstalleerd, wordt het pictogram van het hulpprogramma *Configuratie van draadloos netwerk* weergegeven in het systeemvak op uw computer.



Wanneer u de muis over het pictogram beweegt, wordt de statusinformatie van uw draadloze verbinding weergegeven.

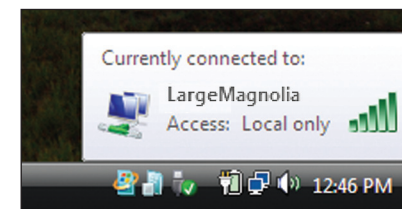

Nieuwe draadloze verbinding

Verbinding maken met een ander draadloos netwerk:

1. Klik met de rechtermuisknop op het pictogram van het hulpprogramma **Configuratie van draadloos netwerk**.
2. Klik op **Connect to a network** (Verbinding met een netwerk maken).

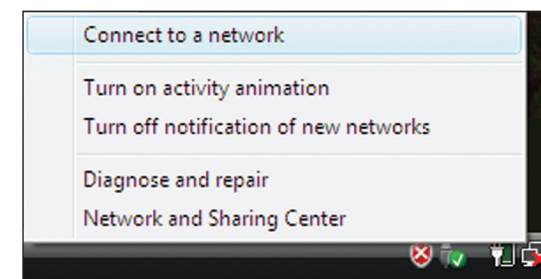

3. Selecteer uw netwerk en klik vervolgens op **Connect** (Verbinding maken).

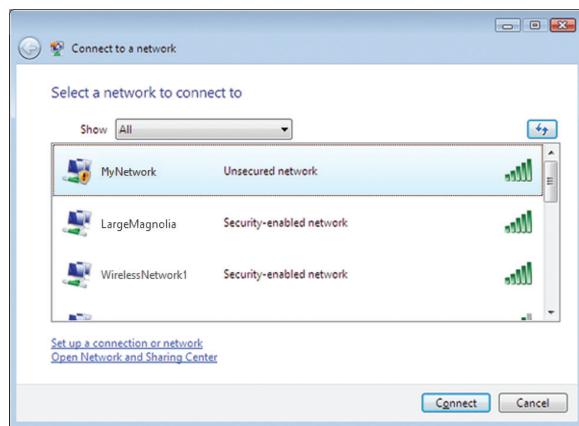

4. Als uw netwerk over draadloze beveiliging beschikt, gaat u verder met stap 5.

Als uw netwerk **niet** over draadloze beveiliging beschikt, wordt dit scherm weergegeven.

- a. Als u verbinding wilt maken met uw onbeveiligde netwerk, klikt u op **Connect Anyway** (Toch verbinding maken) en gaat u verder met stap 6.

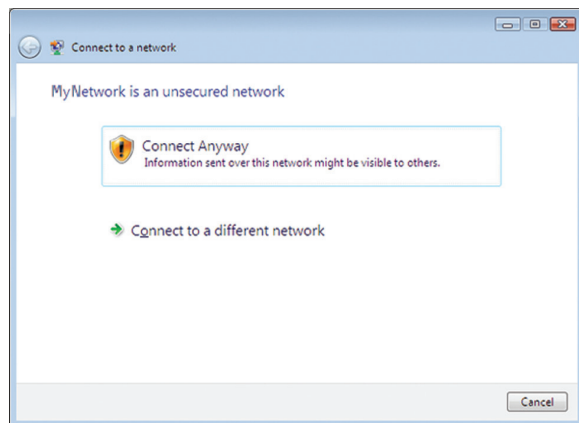

5. Voer de wachtzin voor Wi-Fi Protected Access (WPA/WPA2) of de WEP-sleutel voor Wired Equivalent Privacy in, afhankelijk van het type beveiliging dat u gebruikt. Klik vervolgens op **OK**.

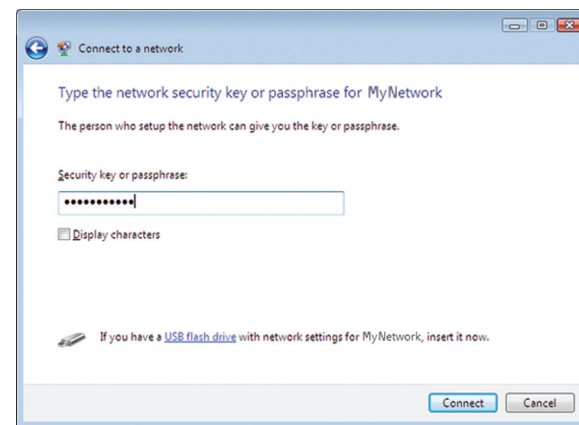

Dit scherm wordt weergegeven terwijl de adapter verbinding maakt met uw netwerk. Klik niet op **Cancel** (Annuleren) tenzij u de installatie wilt beëindigen.

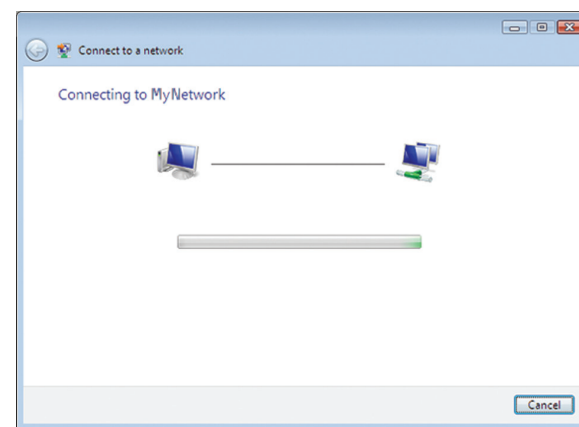

Dit scherm wordt weergegeven wanneer de verbinding met uw netwerk tot stand is gebracht.

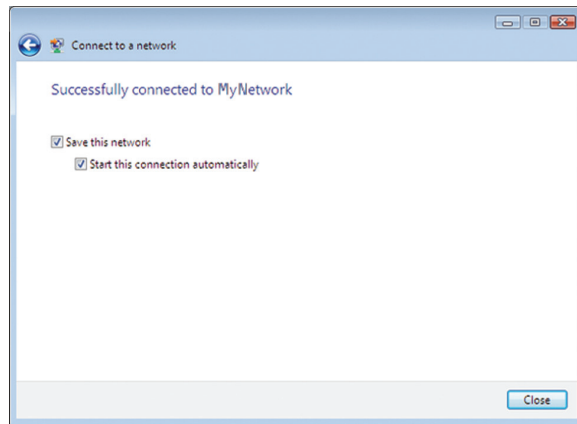

6. Als u uw instellingen wilt opslaan, selecteert u **Save this network** (Dit netwerk opslaan).
7. Klik op **Close** (Sluiten).

Mogelijk wordt het scherm *Set Network Location* (Netwerkllocatie instellen) weergegeven. Dit scherm helpt u de juiste instellingen voor uw type locatie toe te passen.

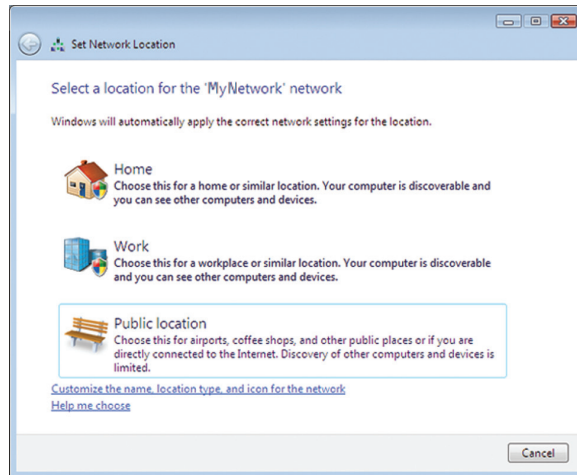

- a. Klik op **Home** (Thuis), **Work** (Werk) of **Public location**, (Openbare locatie) en klik vervolgens op **Close** (Sluiten) op het resulterende scherm.

Opmerking

Voor hulp met het hulpprogramma Configuratie van draadloos netwerk klikt u op **Start** en vervolgens op **Help en ondersteuning**.

Uw computer is nu verbonden met uw draadloze netwerk.

Windows XP

Nadat u de adapter hebt geïnstalleerd, wordt het pictogram van het **Windows XP-hulpprogramma Wireless Zero Configuration** weergegeven in het systeemvak van uw computer.



Wanneer u de muis over het pictogram beweegt, wordt de statusinformatie van uw draadloze verbinding weergegeven.

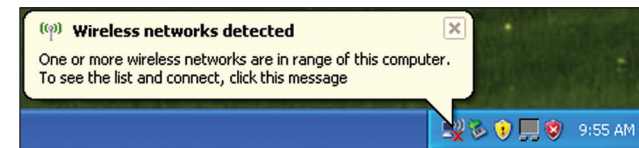

Nieuwe draadloze verbinding

Verbinding maken met een ander draadloos netwerk:

1. Klik met de rechtermuisknop op het pictogram **Windows XP Wireless Zero Configuration** in het systeemvak van uw computer en selecteer vervolgens **View Available Wireless Networks** (Beschikbare draadloze netwerken weergeven). Er wordt een nieuw venster weergegeven waarin alle beschikbare draadloze netwerken worden weergegeven.
2. Selecteer het gewenste netwerk en klik op **Connect** (Verbinding maken).

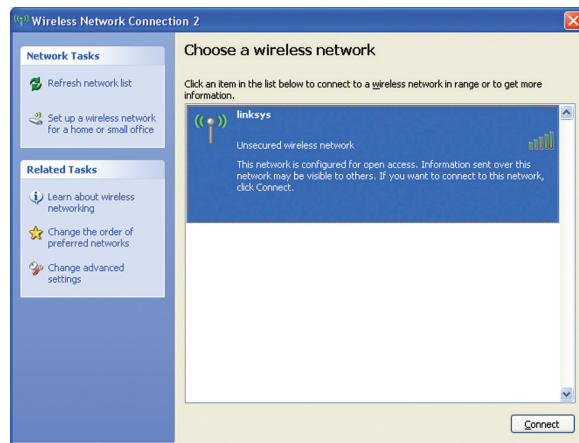

Als uw netwerk over draadloze beveiliging beschikt, gaat u verder met stap 4. Ga anders verder met Stap 3.

3. Klik op **Connect Anyway** (Toch verbinding maken) om de adapter verbinding te laten maken met uw onbeveiligde netwerk. Ga vervolgens naar stap 5.

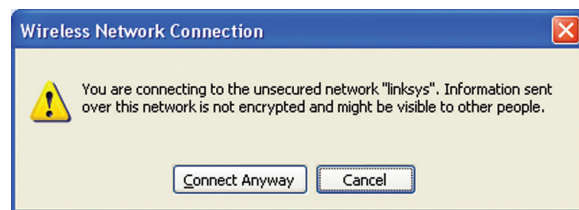

4. Als uw netwerk gebruikmaakt van de WLAN-beveiliging WEP, voert u de WEP-sleutel in de velden *Network key* (Netwerksleutel) en *Confirm network key* (Netwerksleutel bevestigen) in. Als uw netwerk gebruikmaakt van de WLAN-beveiliging WPA/WPA2 voert u de wachtzin in de velden *Network key* (Netwerksleutel) en *Confirm network key* (Netwerksleutel bevestigen) in. Klik op **Connect** (Verbinding maken).

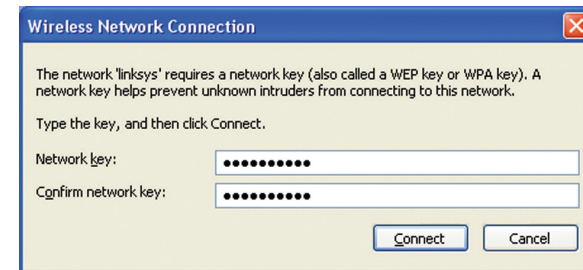

Opmerking

Windows XP Wireless Zero Configuration ondersteunt het gebruik van een WEP-wachtzin niet. Voer de exacte WEP-sleutel in die wordt gebruikt door uw draadloze router of draadloze access point.

Opmerking

Zorg ervoor dat u de Update voor Windows XP (KB893357) hebt geïnstalleerd als uw netwerk gebruikmaakt van WPA2-codering. Deze update is beschikbaar op www.microsoft.com.

Uw draadloze netwerk wordt weergegeven met *Connected* (Verbonden) als uw verbinding actief is.

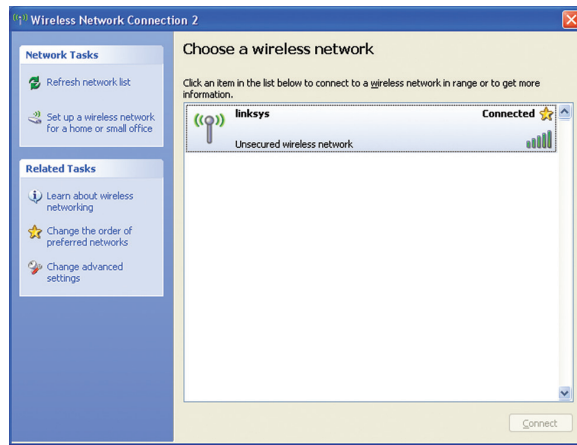

Opmerking

Voor hulp met het hulpprogramma Configuratie van draadloos netwerk klikt u op **Start** en vervolgens op **Help en ondersteuning**.

Uw computer is nu verbonden met uw draadloze netwerk.

Probleemoplossing

AE1200/AE2500

Uw computer herkent de adapter niet.

De adapter werkt niet goed.

Verwijder de adapter en plaats deze opnieuw in de USB-aansluiting van de computer.

Uw computer kan niet communiceren met de andere computers in uw draadloze netwerk.

1. Controleer of de computers zijn ingeschakeld.
2. Controleer of de adapter is geconfigureerd met dezelfde netwerknaam (SSID of Service Set Identifier) en instellingen voor draadloze beveiliging als de andere computers in uw draadloze netwerk.

Opmerking

Als uw vragen hiermee niet zijn beantwoord, raadpleeg dan het supportgedeelte van onze website op www.linksys.com/support.

Specificaties

Linksys AE1200

Modelnaam	Linksys AE1200
Omschrijving	High Performance Wireless-N USB-adapter
Modelnummer	AE1200
Standaarden	802.11b, 802.11g, 802.11n
Interface	USB 2.0
LED's	Link/Act
Antennes	2 interne single-band antennes
Zendvermogen	802.11b: 15 dBm \pm 2,0 802.11g: 15 dBm \pm 2,0 802.11n: MCS15 (20 MHz): 15 dBm \pm 2,0 MCS8 (20 MHz): 15 dBm \pm 2,0 MCS7 (20 MHz): 15 dBm \pm 2,0 MCS0 (20 MHz): 15 dBm \pm 2,0 MCS15 (40 MHz): 13 dBm \pm 2,0 MCS8 (40 MHz): 13 dBm \pm 2,0 MCS7 (40 MHz): 13 dBm \pm 2,0 MCS0 (40 MHz): 15 dBm \pm 2,0
Ontvangstgevoeligheid	802.11b: (+2/-4 dB) DBPSK: -96 dBm (normaal) DQPSK: -96 dBm (normaal) CCK: -90 dBm (normaal) 802.11g: (+2/-4 dB) BPSK: -93 dBm (normaal) QPSK: -90 dBm (normaal) 16-QAM: -84 dBm (normaal) 64-QAM: -76 dBm (normaal) 802.11n: (+2/-4 dB) -72 dBm bij MCS15 (20 MHz) -90 dBm bij MCS0 (20 MHz) -68 dBm bij MCS15 (40 MHz) -87 dBm bij MCS0 (40 MHz)

Antenneversterking in dBi	Antenne 1: \leq -1,2 dBi Antenne 2: \leq -1,0 dBi
Stroomverbruik	TX: MCS15 bij 20 MHz: 278 mA MCS8 bij 20 MHz: 371 mA MCS15 bij 40 MHz: 266 mA MCS8 bij 40 MHz: 344 mA Rx: 20 MHz: 111 mA Stand-by: 37 mA Radio uitgeschakeld: 37 mA
Beveiligingsfuncties	WEP, WPA en WPA2 Personal, WPA en WPA2 Enterprise, WPS
Beveiligingssleutelbits	Max. 128-bits versleuteling
Besturingssysteemvereisten	Windows XP, Windows Vista, Windows Vista 64-bits editie, Windows 7, of Windows 7 64-bits editie

Omgeving

Afmetingen	73,0 x 23,8 x 9,0 mm
Gewicht	11 g
Certificering	FCC, CE, IC, UL, RoHS, WEEE, IDA, C-Tick, Wi-Fi B/G/N
Bedrijfstemperatuur	0 tot 40 °C
Opslagtemperatuur	-20 tot 70 °C
Bedrijfsvochtigheid	10 tot 85% niet-condenserend
Opslagvochtigheid	5 tot 90% niet-condenserend
Modelnaam	Linksys AE1200
Omschrijving	High Performance Dual-Band Wireless-N USB-adapter

Specificaties kunnen zonder kennisgeving worden gewijzigd.

Linksys AE2500

Modelnummer	AE2500
Standaarden	802.11a, 802.11b, 802.11g, 802.11n
Interface	USB 2.0
LED's	Link/Act
Antennes	2 interne dual-band antennes (selecteerbaar)
Zendvermogen	802.11a: 14 dBm \pm 2,0 802.11b: 15 dBm \pm 2,0 802.11g: 15 dBm \pm 2,0 802.11n: MCS15 (20 MHz): 14 dBm \pm 2,0 MCS8 (20 MHz): 14 dBm \pm 2,0 MCS7 (20 MHz): 14 dBm \pm 2,0 MCS0 (20 MHz): 14 dBm \pm 2,0 MCS15 (40 MHz): 13 dBm \pm 2,0 MCS8 (40 MHz): 13 dBm \pm 2,0 MCS7 (40 MHz): 13 dBm \pm 2,0 MCS0 (40 MHz): 13 dBm \pm 2,0
Ontvangstgevoeligheid	802.11b: (+2/-4 dB) DBPSK: -96 dBm (normaal) DQPSK: -96 dBm (normaal) CCK: -90 dBm (normaal) 802.11g: (+2/-4 dB) BPSK: -93 dBm (normaal) QPSK: -90 dBm (normaal) 6-QAM: -84 dBm (normaal) 64-QAM: -76 dBm (normaal) 802.11n: (+2/-4 dB) -72 dBm bij MCS15 (20 MHz) -90 dBm bij MCS0 (20 MHz) -68 dBm bij MCS15 (40 MHz) -87 dBm bij MCS0 (40 MHz)

Antenneversterking in dBi	Antenne 1 2,4 GHz: \leq 3 dBi 5,15~5,35 GHz: \leq 1,5 dBi 5,5~5,85 GHz: \leq 4,5 dBi Antenne 2 2,4 GHz: \leq 4,0 dBi 5,15~5,35 GHz: \leq 1,0 dBi 5,5~5,85 GHz: \leq 5,0 dBi
Stroomverbruik	TX: MCS15 bij 20 MHz: 364 mA MCS8 bij 20 MHz: 447 mA MCS15 bij 40 MHz: 316 mA MCS8 bij 40 MHz: 430 mA Rx: 20 MHz: 176 mA 40 MHz: 173 mA Stand-by: 48 mA Radio uitgeschakeld: 48 mA
Beveiligingsfuncties	WEP, WPA en WPA2 Personal, WPA en WPA2 Enterprise, WPS
Beveiligingssleutelbits	Max. 128-bits versleuteling
Besturingssysteemvereisten	Windows XP, Windows Vista, Windows Vista 64-bits editie, Windows 7, of Windows 7 64-bits editie

Omgeving

Afmetingen	73,0 x 23,8 x 9,0 mm
Gewicht	11 g
Certificering	FCC, CE, IC, UL, RoHS, WEEE, IDA, C-Tick, Wi-Fi A/B/G/N
Bedrijfstemperatuur	0 tot 40 °C
Opslagtemperatuur	-20 tot 70 °C
Bedrijfsvochtigheid	10 tot 85% niet-condenserend
Opslagvochtigheid	5 tot 90% niet-condenserend

Specificaties kunnen zonder kennisgeving worden gewijzigd.

Bezoek linksys.com/support voor onze veelgeprezen technische ondersteuning

BELKIN, LINKSYS en veel andere productnamen en logo's zijn handelsmerken van de Belkin groep van bedrijven. Vermelde handelsmerken van derden zijn eigendom van hun respectieve eigenaars. © 2014 Belkin International, Inc. en/of diens dochterondernemingen. Alle rechten voorbehouden.

3425-01520 Rev.D00

LINKSYS™

Brukerhåndbok

AE1200 / AE2500

Innhold

Produktoversikt

Funksjoner	1
------------	---

Installering

Installering	2
--------------	---

Konfigurere det trådløse nettverket

Windows 7	3
Windows Vista	4
Windows XP	6

Feilsøking

AE1200/AE2500	9
---------------	---

Spesifikasjoner

Linksys AE1200	10
Linksys AE2500	11

Produktoversikt

Takk for at du har valgt Linksys Wireless-N USB-nettverkskortet. Nettverkskortet bruker den nyeste teknologien for trådløse nettverk og legger til eller oppgraderer muligheter for trådløs tilkobling på Windows-baserte stasjonære eller bærbare datamaskiner. For å bidra til å beskytte dataene dine og personvernet kan du bruke WPA2-kryptering (Wi-Fi Protected Access 2) til å sikre den trådløse tilkoblingen.

Funksjoner



USB-kontakt: Koble denne enden til en tilgjengelig USB-port på datamaskinen.

LED: Blinker når det er aktivitet på det trådløse nettverket.

Installering

Dette kapittelet beskriver fremgangsmåten for installering av nettverkskortet.

Installering

Slik installerer du nettverkskortet:

1. Sett inn CD-en i CD- eller DVD-stasjonen på datamaskinen.



2. Klikk på **Set up your Linksys Adapter** (Installer Linksys-kortet).

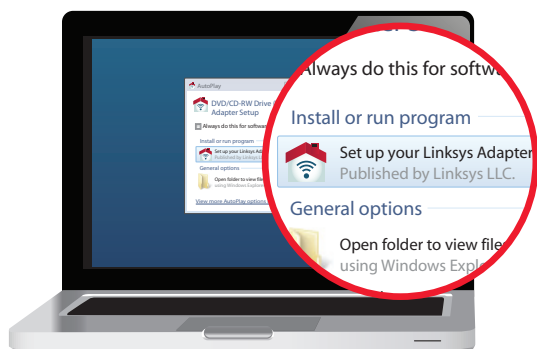

Hvis dette ikke vises, åpner du installeringsfilen på CD-en direkte. Dette gjør du ved å følge de følgende trinnene for operativsystemet ditt:

Windows 7

- a. Gå til **Start > Datamaskin**.
- b. Dobbeltklikk på CD- eller DVD-stasjonen.

Windows Vista

- a. Gå til **Start > Datamaskin**.
- b. Dobbeltklikk på CD- eller DVD-stasjonen.

Windows XP

- a. Gå til **Start > Min datamaskin**, og velg CD- eller DVD-stasjonen.
 - b. Dobbeltklikk på **Setup.exe**.
3. Følg instruksjonene på skjermen for å fullføre konfigureringen av det trådløse Linksys-nettverkskortet.

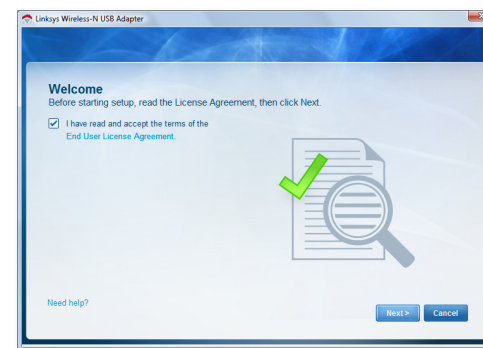

Merk

Du må bare kjøre installeringen for å installere nettverkskortet én gang. Når du har kjørt installeringen, gjenkjenner datamaskinen nettverkskortet hver gang det kobles til datamaskinens USB-port.

Konfigurere det trådløse nettverket

Bruk et verktøy for konfigurering av trådløst nettverk til å angi nettverkskortets innstillinger for trådløs tilkobling. Hvis du har installert et slikt verktøy på datamaskinen, eller hvis datamaskinen ble levert med et slikt verktøy installert, kan du se dokumentasjonen som fulgte med verktøyet, for instruksjoner. Ellers følger du instruksjonene i det relevante avsnittet nedenfor for å bruke operativsystemets innebygde verktøy.

- "Windows 7" på side 3
- "Windows Vista" på side 4
- "Windows XP" på side 6

Windows 7

Når du har installert nettverkskortet, vises ikonet *Verktøy for konfigurering av trådløst nettverk* i datamaskinens systemstatusfelt. (Hvis ikonet ikke vises, klikker du på pilen *Vis skjulte ikoner* i systemstatusfeltet.)



Hvis du holder musepekeren over ikonet, vises statusinformasjonen om den trådløse tilkoblingen.

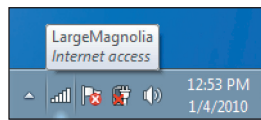

Ny trådløs tilkobling

Slik kobler du til et nytt trådløst nettverk:

1. Klikk på ikonet **Verktøy for konfigurering av trådløst nettverk**. Det vises en liste over tilgjengelige trådløse nettverk.



2. Velg nettverket, og klikk deretter på **Koble til**.

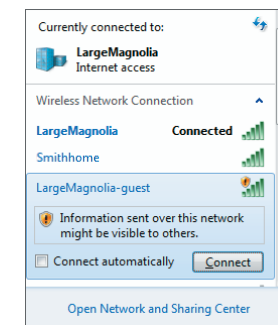

3. Hvis nettverket ikke bruker trådløs sikkerhet, går du til trinn 5.

4. Angi passord for WPA/WPA2 (Wi-Fi Protected Access) eller WEP-nøkkelen (Wired Equivalent Privacy), avhengig av hvilken sikkerhetstype du bruker, og klikk deretter på **OK**.



Dette skjermbildet vises når nettverkskortet kobles til nettverket. Ikke avbryt, med mindre du vil bryte tilkoblingen.

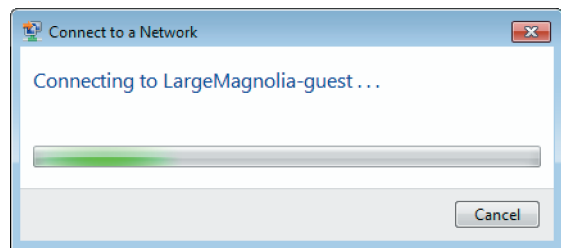

Datamaskinen er nå koblet til det trådløse nettverket.

Merk

Hvis du trenger hjelp i forbindelse med verktøyet for konfigurasjon av trådløst nettverk, klikker du på **Start** og deretter **Hjelp og støtte**.

Windows Vista

Når du har installert nettverkskortet, vises ikonet *Verktøy for konfigurasjon av trådløst nettverk* i datamaskinens systemstatusfelt.



Hvis du holder musepekeren over ikonet, vises statusinformasjonen om den trådløse tilkoblingen.

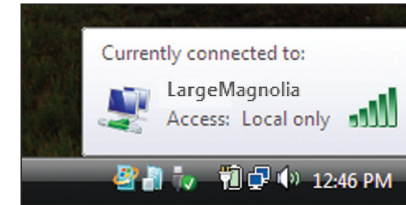

Ny trådløs tilkobling

Slik kobler du til et nytt trådløst nettverk:

1. Høyreklikk på ikonet **Verktøy for konfigurasjon av trådløst nettverk**.
2. Klikk på **Koble til et nettverk**.

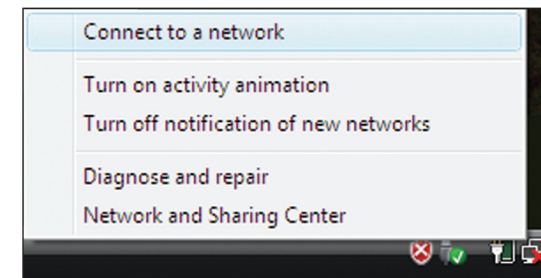

3. Velg nettverket, og klikk deretter på **Koble til**.

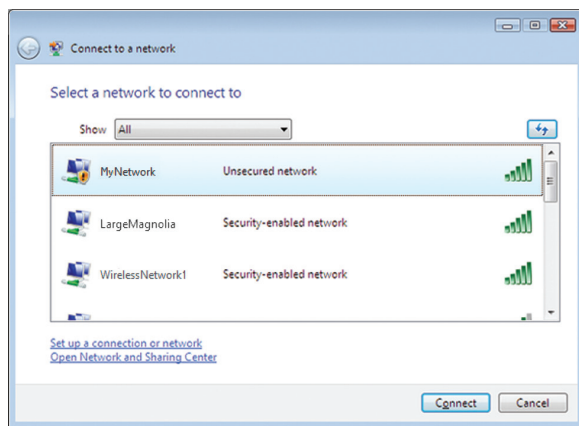

4. Hvis nettverket bruker trådløs sikkerhet, går du til trinn 5.
Hvis nettverket **ikke** bruker trådløs sikkerhet, vises dette skjermbildet.
- a. Hvis du vil koble til det usikrede nettverket, klikker du på **Koble til likevel** og går til trinn 6.

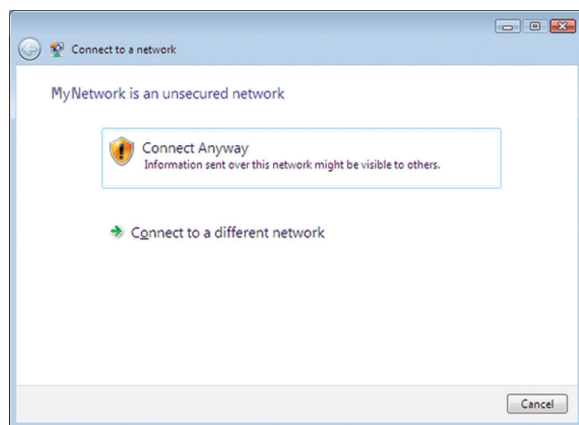

5. Angi passord for WPA/WPA2 (Wi-Fi Protected Access) eller WEP-nøkkelen (Wired Equivalent Privacy), avhengig av hvilken sikkerhetstype du bruker, og klikk deretter på **Koble til**.

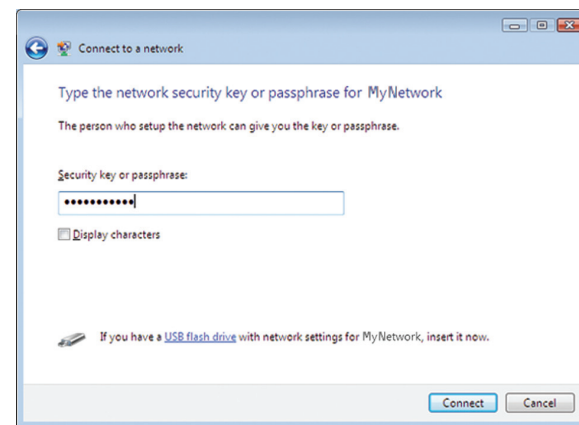

Dette skjermbildet vises når nettverkskortet kobles til nettverket. Ikke avbryt, med mindre du vil avslutte installeringen.

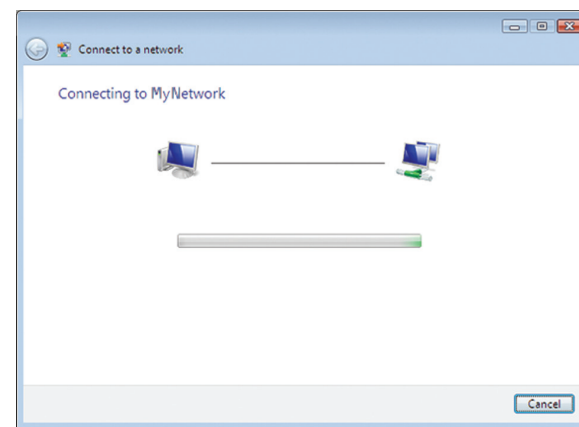

Dette skjermbildet når du er koblet til nettverket.

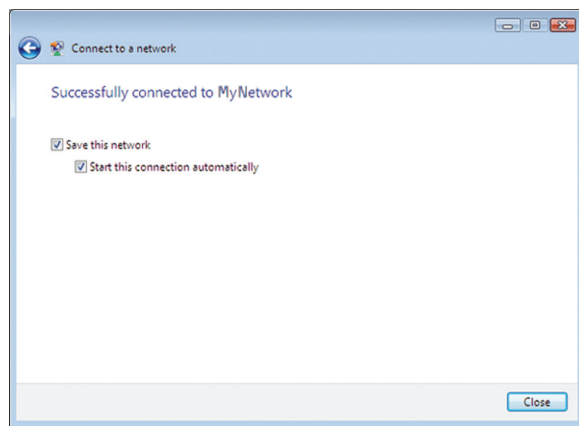

6. Hvis du vil lagre innstillingene, velger du **Lagre dette nettverket**.

7. Klikk på **Lukk**.

Skjermbildet *Angi nettverks plassering* kan vises. Dette skjermbildet bidrar til å bruke de riktige innstillingene for plasseringen din.

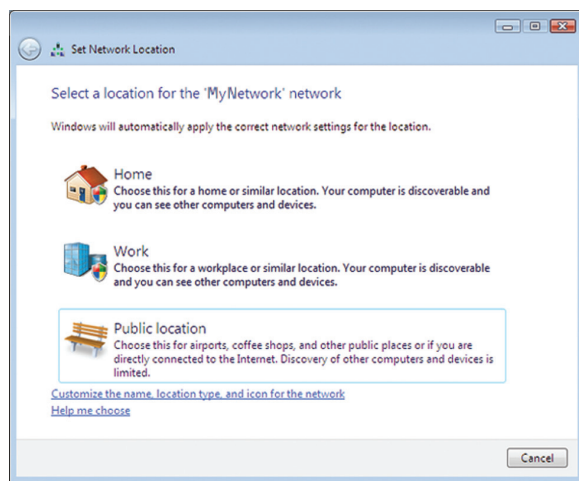

a. Klikk på **Hjemme**, **Jobb** eller **Offentlig sted**, og klikk deretter på **Lukk** på resultatskjermer.

Merk

Hvis du trenger hjelp i forbindelse med verktøyet for konfigurering av trådløst nettverk, klikker du på **Start** og deretter **Hjelp og støtte**.

Datamaskinen er nå koblet til det trådløse nettverket.

Windows XP

Når du har installert nettverkskortet, vises ikonet for verktøyet **Windows XP Wireless Zero Configuration** i datamaskinens systemstatusfelt.



Hvis du holder musepekeren over ikonet, vises statusinformasjonen om den trådløse tilkoblingen.

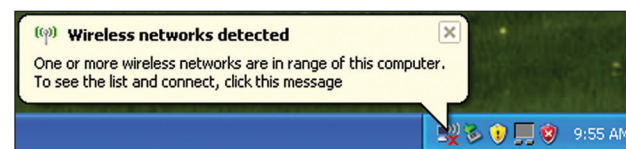

Ny trådløs tilkobling

Slik kobler du til et nytt trådløst nettverk:

1. Høyreklikk på ikonet for verktøyet **Windows XP Wireless Zero Configuration** i datamaskinens systemstatusfelt, og velg deretter **Vis tilgjengelige trådløse nettverk**. Et vindu viser de tilgjengelige trådløse nettverkene.
2. Velg det trådløse nettverket som du vil koble til, og klikk deretter på **Koble til**.

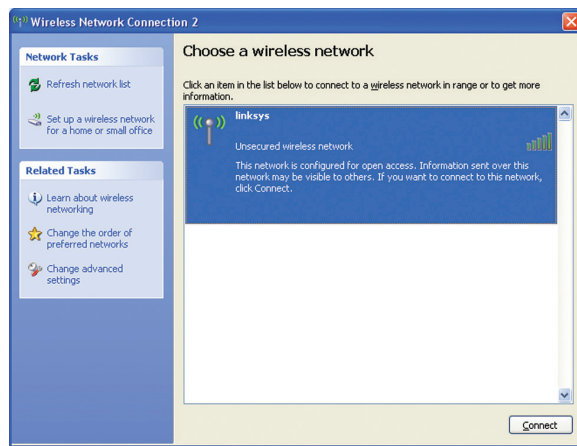

Hvis nettverket bruker trådløs sikkerhet, går du til trinn 4. Ellers går du til trinn 3.

3. Klikk på **Koble til likevel** for å koble adapteren til det usikrede nettverket, og gå deretter til trinn 5.

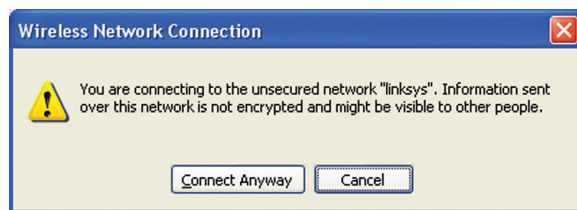

4. Hvis nettverket bruker WEP-sikkerhet (Wired Equivalent Privacy), angir du WEP-nøkkelen i feltene *Nettverksnøkkel* og *Bekreft nettverksnøkkel*. Hvis nettverket bruker WPA/WPA2-sikkerhet (Wi-Fi Protected Access), angir du passordet i feltene *Nettverksnøkkel* og *Bekreft nettverksnøkkel*. Klikk på **Koble til**.

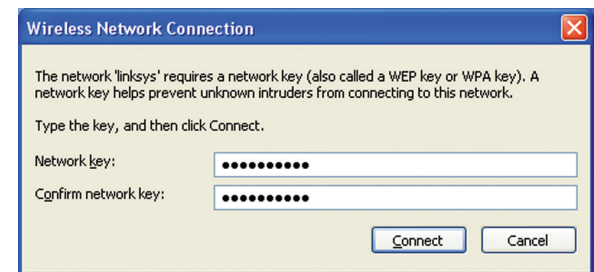

Merk

Windows XP Wireless Zero Configuration støtter ikke bruk av WEP-passord. Angi WEP-nøkkelen som brukes av den trådløse ruter eller tilgangspunktet.

Merk

Hvis nettverket bruker WPA2-sikkerhet, bør du kontrollere at du har installert oppdateringen for Windows XP (KB893357), som er tilgjengelig på www.microsoft.com.

Det trådløse nettverket vises som *Tilkoblet* når tilkoblingen er aktiv.

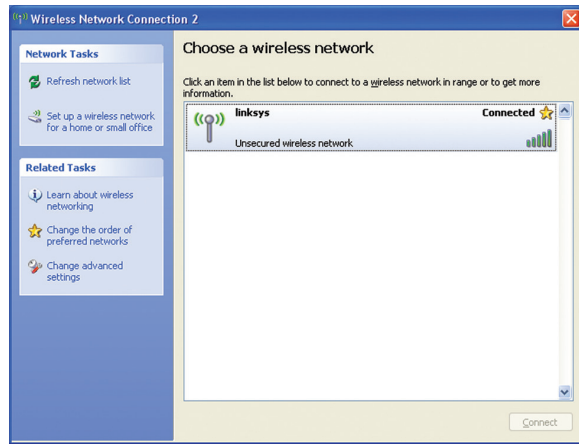

Merk

Hvis du trenger hjelp i forbindelse med verktøyet for konfigurasjon av trådløst nettverk, klikker du på **Start** og deretter **Hjelp og støtte**.

Datamaskinen er nå koblet til det trådløse nettverket.

Feilsøking

AE1200/AE2500

Datamaskinen gjenkjenner ikke nettverkskortet.

- Kontroller at nettverkskortet er satt ordentlig inn i datamaskinens USB-spor.
- Koble nettverkskortet til en annen USB-port.

Nettverkskortet fungerer ikke som det skal.

Fjern nettverkskortet, og koble det deretter til datamaskinens USB-spor igjen.

Datamaskinen kan ikke kommunisere med andre datamaskiner i det trådløse nettverket.

1. Kontroller at datamaskinene er slått på.
2. Kontroller at nettverkskortet er konfigurert med samme navn på det trådløse nettverket (også kalt SSID eller Service Set Identifier) og innstillinger for trådløs sikkerhet som de andre datamaskinene i det trådløse nettverket.

Merk

Hvis spørsmålet ditt ikke besvares her, kan du gå til webområdet for støtte på [Linksys.com/support](https://linksys.com/support).

Spesifikasjoner

Linksys AE1200

Modellnavn

Linksys AE1200

Beskrivelse	High Performance Wireless-N USB-nettverkskort
Modellnummer	AE1200
Standarder	802.11b, 802.11g, 802.11n
Grensesnitt	USB 2.0
LED-lamper	tilkobling/aktivitet
Antenner	2 interne enkeltbånd
Overført effekt	802.11b: 15 dBm \pm 2,0 802.11g: 15 dBm \pm 2,0 802.11n: MCS15 (20 MHz): 15 dBm \pm 2,0 MCS8 (20 MHz): 15 dBm \pm 2,0 MCS7 (20 MHz): 15 dBm \pm 2,0 MCS0 (20 MHz): 15 dBm \pm 2,0 MCS15 (40 MHz): 13 dBm \pm 2,0 MCS8 (40 MHz): 13 dBm \pm 2,0 MCS7 (40 MHz): 13 dBm \pm 2,0 MCS0 (40 MHz): 15 dBm \pm 2,0
Mottakssensitivitet	802.11b: (+2/-4 dB) DBPSK: -96 dBm typisk DQPSK: -96 dBm typisk CCK: -90 dBm typisk 802.11g: (+2/-4 dB) BPSK: -93 dBm typisk QPSK: -90 dBm typisk 16-QAM: -84 dBm typisk 64-QAM: -76 dBm typisk 802.11n: (+2/-4 dB) -72 dBm @MCS15 (20 MHz) -90 dBm @MCS0 (20 MHz) -68 dBm @MCS15 (40 MHz) -87 dBm @MCS0 (40 MHz)

Antenneforsterkning i dBi	Antenne 1: \leq -1.2 dBi Antenne 2: \leq -1,0 dBi
Strømforbruk	TX: MCS15 @20 MHz: 278 mA MCS8 @20 MHz: 371 mA MCS15 @40 MHz: 266 mA MCS8 @40 MHz: 344 mA RX: 20 MHz: 111 mA Standby: 37 mA Radio av: 37 mA
Sikkerhetsfunksjoner	WEP, WPA og WPA2 Personal, WPA og WPA2 Enterprise, WPS
Sikkerhetsnøkkelbiter	Opptil 128-biters kryptering
Krav til operativsystem	Windows XP, Windows Vista, Windows Vista 64-bit Edition, Windows 7 eller Windows 7 64-bit

Omgivelser

Mål	2,87" x 0,94" x 0,35" (73,0 x 23,8 x 9,0 mm)
Vekt	0,39 oz (11 g)
Sertifisering	FCC, CE, IC, UL, RoHS, WEEE, IDA, C-Tick, Wi-Fi B/G/N
Driftstemperatur	0–40 °C (32–104 °F)
Oppbevaringstemperatur	-20–70°C (-4–158°F)
Luftfuktighet for drift	10–85 % ikke-kondenserende
Luftfuktighet for oppbevaring	5–90 % ikke-kondenserende
Modellnavn	Linksys AE1200
Beskrivelse	High Performance Dual-Band Wireless-N USB-nettverkskort

Spesifikasjonene kan endres uten varsel.

Linksys AE2500

Modellnummer	AE2500
Standarder	802.11a, 802.11b, 802.11g, 802.11n
Grensesnitt	USB 2.0
LED-lamper	tilkobling/aktivitet
Antenner	To interne tobånds (velges)
Overført effekt	802.11a: 14 dBm \pm 2,0 802.11b: 15 dBm \pm 2,0 802.11g: 15 dBm \pm 2,0 802.11n: MCS15 (20 MHz): 14 dBm \pm 2,0 MCS8 (20 MHz): 14 dBm \pm 2,0 MCS7 (20 MHz): 14 dBm \pm 2,0 MCS0 (20 MHz): 14 dBm \pm 2,0 MCS15 (40 MHz): 13 dBm \pm 2,0 MCS8 (40 MHz): 13 dBm \pm 2,0 MCS7 (40 MHz): 13 dBm \pm 2,0 MCS0 (40 MHz): 13 dBm \pm 2,0
Mottakssensitivitet	802.11b: (+2/-4 dB) DBPSK: -96 dBm typisk DQPSK: -96 dBm typisk CCK: -90 dBm typisk 802.11g: (+2/-4 dB) BPSK: -93 dBm typisk QPSK: -90 dBm typisk 6-QAM: -84 dBm typisk 64-QAM: -76 dBm typisk 802.11n: (+2/-4 dB) -72 dBm @MCS15 (20 MHz) -90 dBm @MCS0 (20 MHz) -68 dBm @MCS15 (40 MHz) -87 dBm @MCS0 (40 MHz)

Antenneforsterkning i dBi	Antenne 1 2,4 GHz: \leq 3 dBi 5,15~5,35 GHz: \leq 1,5 dBi 5,5~5,85 GHz: \leq 4,5 dBi Antenne 2 2,4 GHz: \leq 4,0 dBi 5,15~5,35 GHz: \leq 4,0 dBi 5,5~5,85 GHz: \leq 5,0 dBi
Strømforbruk	TX: MCS15 @20 MHz: 364 mA MCS8 @20 MHz: 447 mA MCS15 @40 MHz: 316 mA MCS8 @40 MHz: 430 mA RX: 20 MHz: 176 mA 40 MHz: 173 mA Standby: 48 mA Radio av: 48 mA
Sikkerhetsfunksjoner	WEP, WPA og WPA2 Personal, WPA og WPA2 Enterprise, WPS
Sikkerhetsnøkkelbiter	Opptil 128-biters kryptering
Krav til operativsystem	Windows XP, Windows Vista, Windows Vista 64-bit Edition, Windows 7 eller Windows 7 64-bit

Omgivelser

Mål	2,87" x 0,94" x 0,35" (73,0 x 23,8 x 9,0 mm)
Vekt	0,39 oz (11 g)
Sertifisering	FCC, CE, IC, UL, RoHS, WEEE, IDA, C-Tick, Wi-Fi A/B/G/N
Driftstemperatur	0–40 °C (32–104 °F)
Oppbevaringstemperatur	-20–70°C (-4–158°F)
Luftfuktighet for drift	10–85 % ikke-kondenserende
Luftfuktighet for oppbevaring	5–90 % ikke-kondenserende

Spesifikasjonene kan endres uten varsel.

Besøk linksys.com/support for prisbelønnet teknisk
brukerstøtte

BELKIN, LINKSYS og mange produktnavn og logoer er varemerker som
tilhører Belkin-selskapsgruppen. Tredjeparts varemerker som nevnes
her, tilhører de respektive eierne. © 2014 Belkin International, Inc. og/
eller tilknyttede selskaper. Med enerett.

LINKSYS™

Podręcznik
użytkownika

AE1200 / AE2500

Zawartość

Opis produktu

Funkcje	1
---------	---

Instalacja

Instalacja	2
------------	---

Konfiguracja sieci bezprzewodowej

Windows 7	3
Windows Vista	4
Windows XP	6

Rozwiązywanie problemów

AE1200/AE2500	9
---------------	---

Dane techniczne

Linksys AE1200	10
Linksys AE2500	11

Opis produktu

Dziękujemy za wybranie karty sieciowej USB zgodnej ze standardem Wireless-N firmy Linksys. Dzięki zastosowaniu najnowszej technologii sieci bezprzewodowych karta umożliwia korzystanie z łączności bezprzewodowej (lub zwiększenie jej wydajności) na komputerze stacjonarnym lub przenośnym z systemem Windows. Użytkownik może zabezpieczyć transmisję bezprzewodową przemysłowym szyfrowaniem WPA2 (Wi-Fi Protected Access 2), aby chronić swoje dane i prywatność.

Funkcje



Wtyczka USB: Podłącz ten koniec do dowolnego dostępnego portu USB w komputerze.

Dioda LED: Miga, gdy trwa przesyłanie danych przez sieć bezprzewodową.

Instalacja

W tym rozdziale opisano procedurę instalowania karty sieciowej.

Instalacja

Aby zainstalować kartę sieciową:

1. Włóż płytę CD do napędu CD lub DVD.



2. Kliknij polecenie **Set up your Linksys Adapter** (Skonfiguruj kartę Linksys).

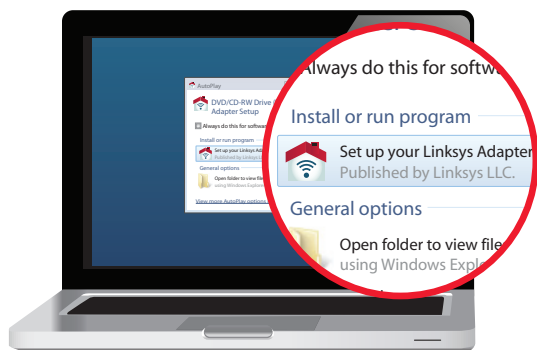

Jeśli go nie widzisz, przejdź do programu instalacyjnego bezpośrednio na płycie CD. W tym celu wykonaj następujące czynności (zależnie od posiadanego systemu operacyjnego):

Windows 7

- a. Wybierz kolejno **Start > Komputer**.
- b. Kliknij dwukrotnie napęd CD lub DVD.

Windows Vista

- a. Wybierz kolejno **Start > Komputer**.
- b. Kliknij dwukrotnie napęd CD lub DVD.

Windows XP

- a. Wybierz kolejno **Start > Mój komputer** i wybierz napęd CD lub DVD.
 - b. Kliknij dwukrotnie plik **Setup.exe**.
3. Postępuj zgodnie z instrukcjami wyświetlanymi na ekranie, aby zakończyć konfigurowanie karty sieci bezprzewodowej firmy Linksys.

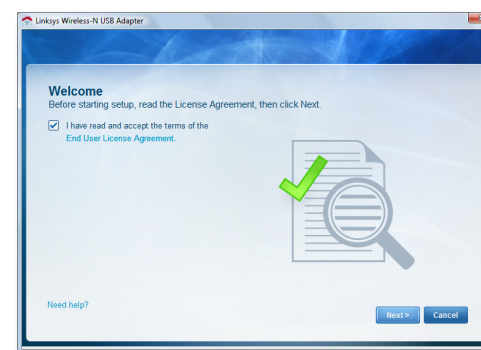

Uwaga

Aby zainstalować kartę sieciową, należy uruchomić program instalacyjny tylko jeden raz. Po uruchomieniu programu instalacyjnego komputer będzie rozpoznawać kartę sieciową za każdym razem, gdy zostanie podłączona do portu USB komputera.

Konfiguracja sieci bezprzewodowej

Aby skonfigurować ustawienia połączenia bezprzewodowego karty sieciowej, użyj narzędzia do konfiguracji sieci bezprzewodowej. Jeśli takie narzędzie zostało zainstalowane na komputerze lub gdy komputer został dostarczony z takim narzędziem, zapoznaj się z dokumentacją tego narzędzia, aby uzyskać instrukcje dotyczące użycia. W przeciwnym razie wykonaj instrukcje znajdujące się w odpowiedniej sekcji poniżej, aby użyć wbudowanego narzędzia systemu operacyjnego:

- „Windows 7” na str. 3
- „Windows Vista” na str. 4
- „Windows XP” na str. 6

Windows 7

Po zainstalowaniu karty sieciowej na pasku systemowym komputera pojawi się ikona narzędzia *Konfiguracja sieci bezprzewodowej*. (Jeśli ta ikona nie jest widoczna, kliknij strzałkę *Pokaż ukryte ikony* na pasku systemowym).



Umieszczenie kursora myszy na tej ikonie powoduje wyświetlenie informacji dotyczących stanu połączenia bezprzewodowego.



Nowe połączenie bezprzewodowe

Aby połączyć się z inną siecią bezprzewodową:

1. Kliknij prawym przyciskiem myszy ikonę narzędzia **Konfiguracja sieci bezprzewodowej**. Zostanie wyświetlona lista dostępnych sieci bezprzewodowych.



2. Wybierz żądaną sieć i kliknij przycisk **Połącz**.

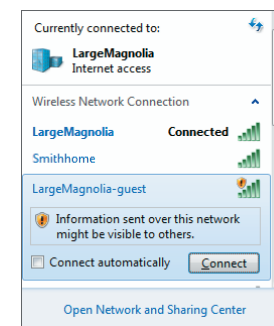

3. Jeśli sieć nie używa zabezpieczeń bezprzewodowych, przejdź do kroku 5.

4. W zależności od typu używanych zabezpieczeń wprowadź hasło WPA/WPA2 (Wi-Fi Protected Access) lub klucz WEP (Wired Equivalent Privacy), a następnie kliknij przycisk **OK**.

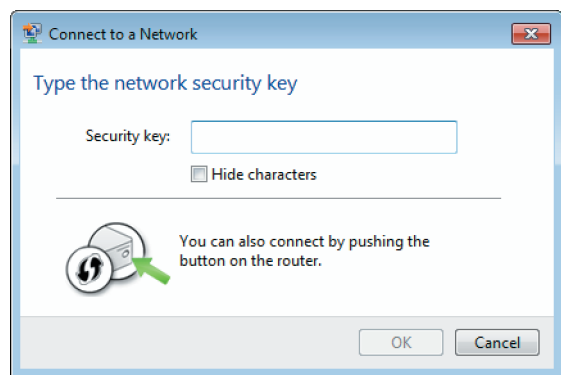

Podczas nawiązywania połączenia z siecią jest wyświetlany poniższy ekran. Nie zamykaj tego okna, chyba że chcesz zakończyć połączenie.

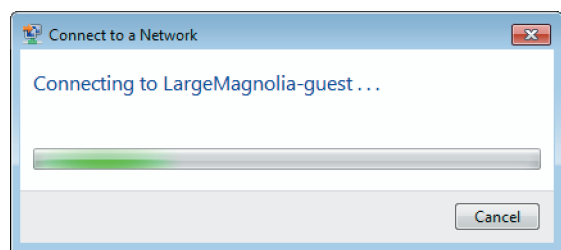

Komputer jest teraz połączony z siecią bezprzewodową.

Uwaga

Aby uzyskać pomoc dotyczącą narzędzia Konfiguracja sieci bezprzewodowej, kliknij kolejno **Start i Pomoc i obsługa techniczna**.

Windows Vista

Po zainstalowaniu karty sieciowej na pasku systemowym komputera pojawi się ikona narzędzia *Konfiguracja sieci bezprzewodowej*.



Umieszczenie kursora myszy na tej ikonie powoduje wyświetlenie informacji dotyczących stanu połączenia bezprzewodowego.

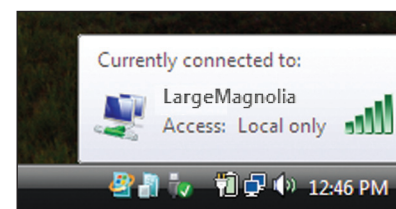

Nowe połączenie bezprzewodowe

Aby połączyć się z inną siecią bezprzewodową:

1. Kliknij prawym przyciskiem myszy ikonę narzędzia **Konfiguracja sieci bezprzewodowej**.
2. Kliknij polecenie **Połącz z siecią**.

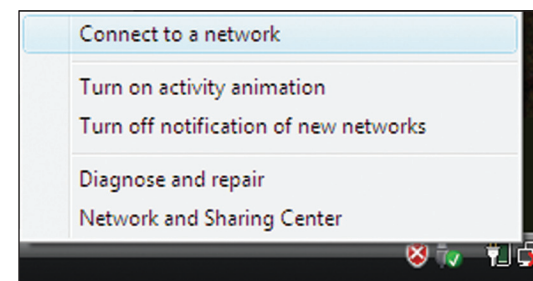

3. Wybierz żadaną sieć i kliknij przycisk **Połącz**.

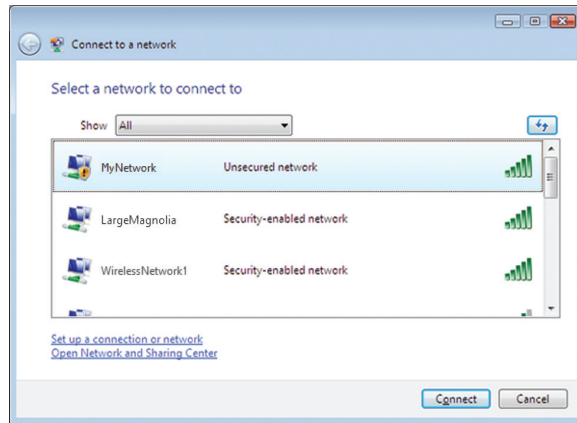

4. Jeśli sieć używa zabezpieczeń bezprzewodowych, przejdź do kroku 5.
Jeśli sieć **nie** używa zabezpieczeń bezprzewodowych, zostanie wyświetlony poniższy ekran.
- a. Aby nawiązać połączenie z niezabezpieczoną siecią, kliknij opcję **Mimo to połącz** i przejdź do kroku 6.

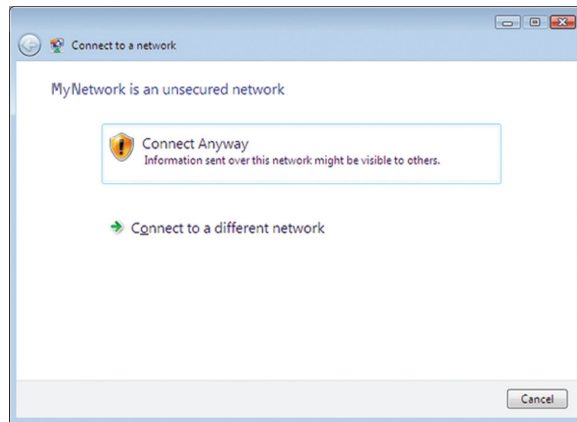

5. W zależności od typu używanych zabezpieczeń wprowadź hasło WPA/WPA2 (Wi-Fi Protected Access) lub klucz WEP (Wired Equivalent Privacy), a następnie kliknij przycisk **Połącz**.

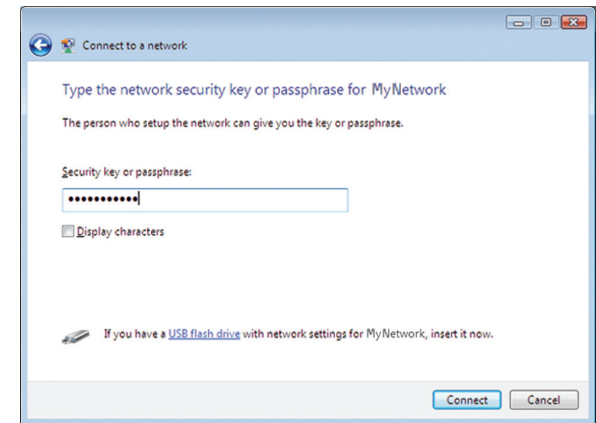

Podczas nawiązywania połączenia z siecią jest wyświetlany poniższy ekran. Nie zamykaj tego okna, chyba że chcesz zakończyć instalację.

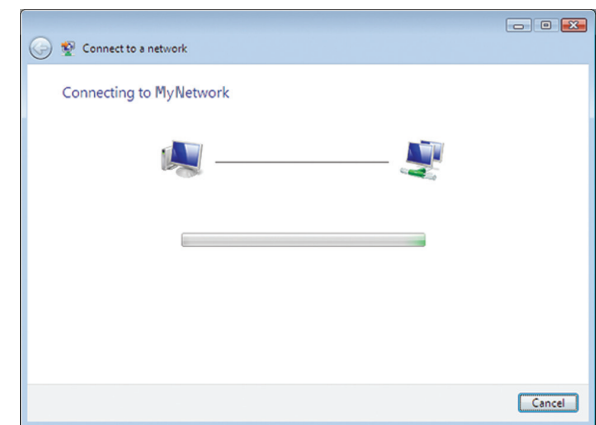

Po nawiązaniu połączenia z siecią zostanie wyświetlony poniższy ekran.

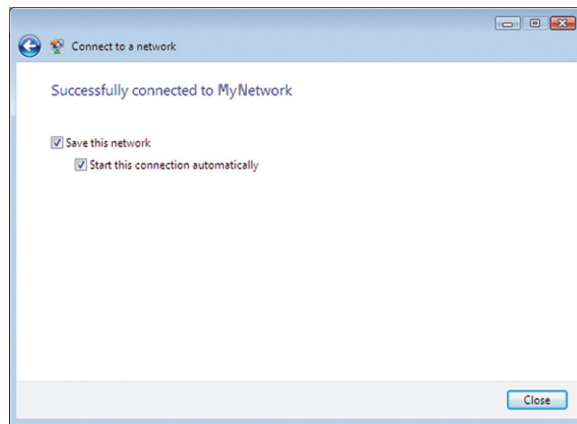

6. Aby zapisać ustawienia, wybierz opcję **Zapisz tę sieć**.

7. Kliknij przycisk **Zamknij**.

Może zostać wyświetlony ekran *Określanie lokalizacji sieci*. Ten ekran ułatwia wprowadzenie prawidłowych ustawień dostosowanych do określonej lokalizacji.

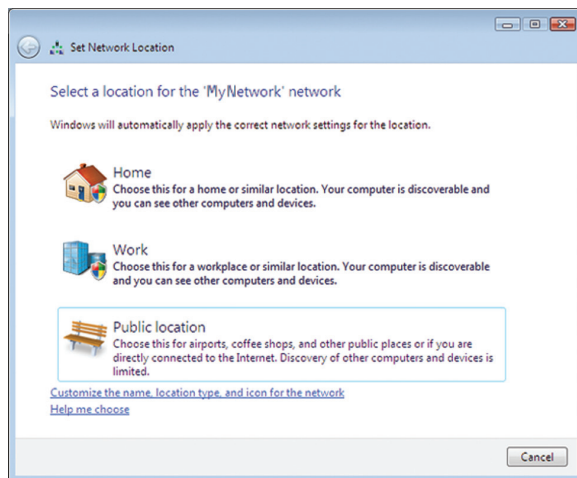

a. Kliknij opcję **Dom**, **Praca** lub **Lokalizacja publiczna**, a następnie kliknij przycisk **Zamknij** na wyświetlonym ekranie.

Uwaga

Aby uzyskać pomoc dotyczącą narzędzia Konfiguracja sieci bezprzewodowej, kliknij kolejno **Start** i **Pomoc i obsługa techniczna**.

Komputer jest teraz połączony z siecią bezprzewodową.

Windows XP

Po zainstalowaniu karty sieciowej na pasku systemowym pojawi się ikona narzędzia **Konfiguracja zerowej sieci bezprzewodowej**, będącego częścią systemu Windows XP.



Umieszczenie kursora myszy na tej ikonie powoduje wyświetlenie informacji dotyczących stanu połączenia bezprzewodowego.

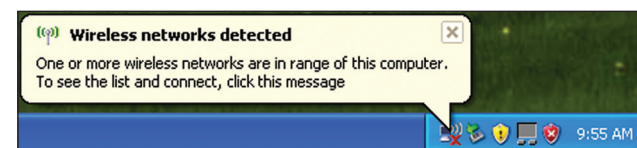

Nowe połączenie bezprzewodowe

Aby połączyć się z nową siecią bezprzewodową:

1. Kliknij prawym przyciskiem myszy ikonę **Konfiguracja zerowej sieci bezprzewodowej** na pasku systemowym komputera, a następnie kliknij opcję **Pokaż dostępne sieci bezprzewodowe**. Zostanie wyświetlone okno zawierające listę dostępnych sieci bezprzewodowych.
2. Wybierz żądaną sieć i kliknij przycisk **Połącz**.

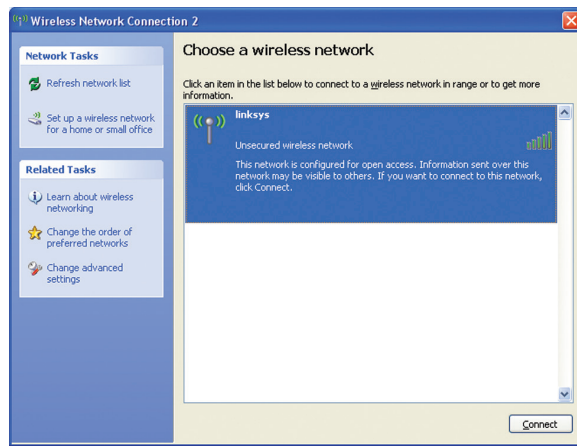

Jeśli sieć używa zabezpieczeń bezprzewodowych, przejdź do kroku 4. W przeciwnym razie przejdź do kroku 3.

3. Kliknij opcję **Mimo to połącz**, aby karta sieciowa połączyła się z niezabezpieczoną siecią, a następnie przejdź do kroku 5.

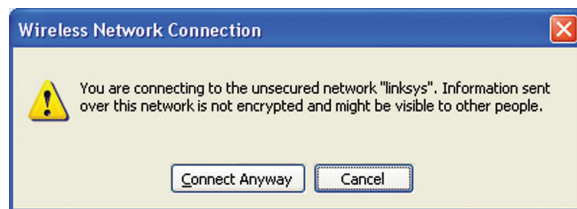

4. Jeśli sieć używa zabezpieczeń bezprzewodowych WEP (Wired Equivalent Privacy), wprowadź klucz WEP w polach *Klucz sieciowy* i *Potwierdź klucz sieciowy*. Jeśli sieć używa zabezpieczeń bezprzewodowych WPA/WPA2 (Wi-Fi Protected Access), wpisz hasło w polach *Klucz sieciowy* i *Potwierdź klucz sieciowy*. Kliknij przycisk **Połącz**.

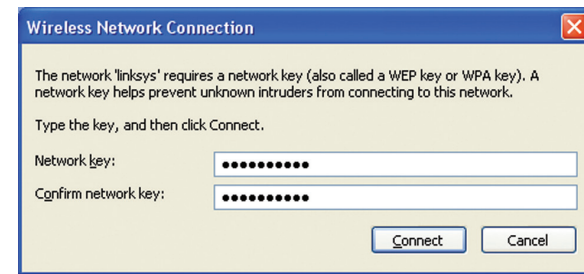

Uwaga

Narzędzie Konfiguracja zerowej sieci bezprzewodowej nie obsługuje hasła WEP. Klucz WEP musi odpowiadać temu, który wprowadzono w bezprzewodowym routerze lub punkcie dostępowym.

Uwaga

Jeśli sieć używa szyfrowania WPA2, należy zainstalować aktualizację systemu Windows XP (KB893357), dostępną w witrynie www.microsoft.com.

Po nawiązaniu połączenia stan sieci zmieni się na *Połączono*.

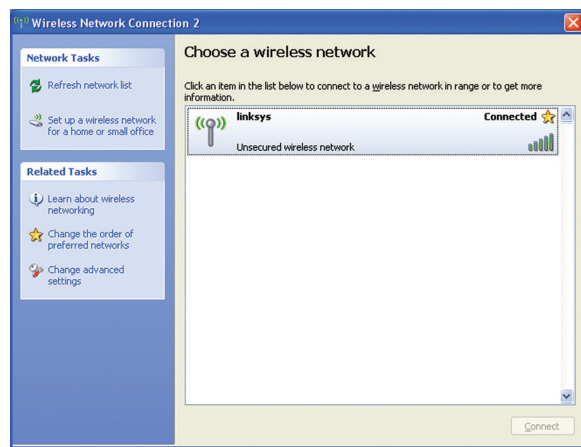

Uwaga

Aby uzyskać pomoc dotyczącą narzędzia Konfiguracja sieci bezprzewodowej, kliknij kolejno **Start i Pomoc i obsługa techniczna**.

Komputer jest teraz połączony z siecią bezprzewodową.

Rozwiązywanie problemów

AE1200/AE2500

Komputer nie może wykryć karty sieciowej.

- Sprawdź, czy karta została prawidłowo włożona do gniazda USB komputera.
- Podłącz kartę do innego portu USB.

Karta sieciowa nie działa prawidłowo.

Wyjmij kartę i włóż ją ponownie do gniazda USB komputera.

Komputer nie może nawiązać połączenia z innymi komputerami w sieci bezprzewodowej.

1. Sprawdź, czy komputery są włączone.
2. W ustawieniach karty sieciowej należy zdefiniować takie same zabezpieczenia i taką samą nazwę (SSID) sieci bezprzewodowej, jak w przypadku pozostałych komputerów w sieci bezprzewodowej.

Uwaga

Jeśli w tym rozdziale nie ma odpowiedzi na określone pytanie, należy przejść do sekcji pomocy technicznej pod adresem www.linksys.com/support.

Dane techniczne

Linksys AE1200

Nazwa modelu	Linksys AE1200
Opis	Bezprzewodowa karta sieciowa USB High Performance Wireless-N
Numer modelu	AE1200
Standardy	802.11b, 802.11g, 802.11n
Interfejs	USB 2.0
Diody LED	Połączenie/aktywność
Anteny	2 wewnętrzne, jednopasmowe
Moc nadawania	802.11b: 15 dBm \pm 2,0 802.11g: 15 dBm \pm 2,0 802.11n: MCS15 (20 MHz): 15 dBm \pm 2,0 MCS8 (20 MHz): 15 dBm \pm 2,0 MCS7 (20 MHz): 15 dBm \pm 2,0 MCS0 (20 MHz): 15 dBm \pm 2,0 MCS15 (40 MHz): 13 dBm \pm 2,0 MCS8 (40 MHz): 13 dBm \pm 2,0 MCS7 (40 MHz): 13 dBm \pm 2,0 MCS0 (40 MHz): 15 dBm \pm 2,0
Czułość odbiornika	802.11b: (+2/-4 dB) DBPSK: -96 dBm typowo DQPSK: -96 dBm typowo CCK: -90 dBm typowo 802.11g: (+2/-4 dB) BPSK: -93 dBm typowo QPSK: -90 dBm typowo 16-QAM: -84 dBm typowo 64-QAM: -76 dBm typowo 802.11n: (+2/-4 dB) -72 dBm przy MCS15 (20 MHz) -90 dBm przy MCS0 (20 MHz) -68 dBm przy MCS15 (40 MHz) -87 dBm przy MCS0 (40 MHz)

Zysk anteny w dBi	Antena 1: \leq -1,2 dBi Antena 2: \leq -1,0 dBi
Pobór mocy	TX: MCS15 przy 20 MHz: 278 mA MCS8 przy 20 MHz: 371 mA MCS15 przy 40 MHz: 266 mA MCS8 przy 40 MHz: 344 mA RX: 20 MHz: 111 mA Tryb czuwania: 37 mA Przy wyłączonym module radiowym: 37 mA
Funkcje zabezpieczeń	WEP, WPA & WPA2 Personal, WPA i WPA2 Enterprise, WPS
Klucz zabezpieczeń	maks. 128-bitowy
Wymagania dotyczące systemu operacyjnego	Windows XP, Windows Vista, Windows Vista w wersji 64-bitowej, Windows 7 lub Windows 7 w wersji 64-bitowej

Środowisko użytkowania

Wymiary	73,0 x 23,8 x 9,0 mm (2,87" x 0,94" x 0,35")
Waga	11 g (0,39 uncji)
Certyfikaty	FCC, CE, IC, UL, RoHS, WEEE, IDA, C-Tick, Wi-Fi B/G/N
Temp. pracy	0 do 40°C (32 do 104°F)
Temp. przechowywania	-20 do 70°C (-4 do 158°F)
Wilgotność podczas pracy	10~85% bez kondensacji
Wilgotność podczas przechowywania	od 5 do 90% bez kondensacji
Nazwa modelu	Linksys AE1200
Opis	Bezprzewodowa karta sieciowa USB High Performance Wireless-N z obsługą dwóch pasm

Dane techniczne mogą ulec zmianie bez powiadomienia.

Linksys AE2500

Numer modelu	AE2500
Standardy	802.11a, 802.11b, 802.11g, 802.11n
Interfejs	USB 2.0
Diody LED	Połączenie/aktywność
Anteny	2 wewnętrzne, dwupasmowe (z możliwością wyboru)
Moc nadawania	802.11a: 14 dBm \pm 2,0 802.11b: 15 dBm \pm 2,0 802.11g: 15 dBm \pm 2,0 802.11n: MCS15 (20 MHz): 14 dBm \pm 2,0 MCS8 (20 MHz): 14 dBm \pm 2,0 MCS7 (20 MHz): 14 dBm \pm 2,0 MCS0 (20 MHz): 14 dBm \pm 2,0 MCS15 (40 MHz): 13 dBm \pm 2,0 MCS8 (40 MHz): 13 dBm \pm 2,0 MCS7 (40 MHz): 13 dBm \pm 2,0 MCS0 (40 MHz): 13 dBm \pm 2,0
Czułość odbiornika	802.11b: (+2/-4 dB) DBPSK: -96 dBm typowo DQPSK: -96 dBm typowo CCK: -90 dBm typowo 802.11g: (+2/-4 dB) BPSK: -93 dBm typowo QPSK: -90 dBm typowo 6-QAM: -84 dBm typowo 64-QAM: -76 dBm typowo 802.11n: (+2/-4 dB) -72 dBm przy MCS15 (20 MHz) -90 dBm przy MCS0 (20 MHz) -68 dBm przy MCS15 (40 MHz) -87 dBm przy MCS0 (40 MHz)

Zysk anteny w dBi	Antena 1 2,4 GHz: \leq 3 dBi 5,15~5,35 GHz: \leq 1,5 dBi 5,5~5,85 GHz: \leq 4,5 dBi Antena 2 2,4 GHz: \leq 4,0 dBi 5,15~5,35 GHz: \leq 1,0 dBi 5,5~5,85 GHz: \leq 5,0 dBi
Pobór mocy	TX: MCS15 przy 20 MHz: 364 mA MCS8 przy 20 MHz: 447 mA MCS15 przy 40 MHz: 316 mA MCS8 przy 40 MHz: 430 mA RX: 20 MHz: 176 mA 40 MHz: 173 mA Tryb czuwania: 48 mA Przy wyłączonym module radiowym: 48 mA
Funkcje zabezpieczeń	WEP, WPA & WPA2 Personal, WPA i WPA2 Enterprise, WPS
Klucz zabezpieczeń	maks. 128-bitowy
Wymagania dotyczące systemu operacyjnego	Windows XP, Windows Vista, Windows Vista w wersji 64-bitowej, Windows 7 lub Windows 7 w wersji 64-bitowej

Środowisko użytkowania

Wymiary	73,0 x 23,8 x 9,0 mm (2,87" x 0,94" x 0,35")
Waga	11 g (0,39 uncji)
Certyfikaty	FCC, CE, IC, UL, RoHS, WEEE, IDA, C-Tick, Wi-Fi A/B/G/N
Temp. pracy	0 do 40°C (32 do 104°F)
Temp. przechowywania	-20 do 70°C (-4 do 158°F)
Wilgotność podczas pracy	10~85% bez kondensacji
Wilgotność podczas przechowywania	od 5 do 90% bez kondensacji

Dane techniczne mogą ulec zmianie bez powiadomienia.

Odwiędź witrynę linksys.com/support, aby uzyskać nagradzaną pomoc techniczną

BELKIN, LINKSYS oraz wiele nazw i znaków graficznych produktów jest znakami towarowymi grupy spółek Belkin. Wymienione tutaj znaki towarowe innych firm stanowią własność odpowiednich podmiotów. © 2014 Belkin International, Inc. i spółki stowarzyszone. Wszelkie prawa zastrzeżone.

LINKSYS™

Manual do utilizador

AE1200 / AE2500

Índice

Descrição geral do produto

Características	1
-----------------	---

Instalação

Instalação	2
------------	---

Configuração da rede sem fios

Windows 7	3
Windows Vista	4
Windows XP	6

Resolução de problemas

AE1200/AE2500	9
---------------	---

Especificações

Linksys AE1200	10
Linksys AE2500	11

Descrição geral do produto

Obrigado por escolher o adaptador USB sem fios N da Linksys. Utilizando a mais recente tecnologia de redes sem fios, o adaptador adiciona ou actualiza a ligação sem fios dos computadores de secretária ou portáteis com Windows. Para ajudar a proteger os dados e a privacidade, é possível utilizar a poderosa encriptação Wi-Fi Protected Access 2 (WPA2) para proteger a ligação sem fios.

Características



Ficha USB: Ligue esta extremidade a qualquer porta USB no seu computador.

LED: Fica intermitente quando houver actividade sem fios na rede.

Instalação

Este capítulo descreve o procedimento para instalar o adaptador.

Instalação

Para instalar o adaptador:

1. Introduza o CD na unidade de CD ou DVD.



2. Clique em **Configurar o Adaptador Linksys**.

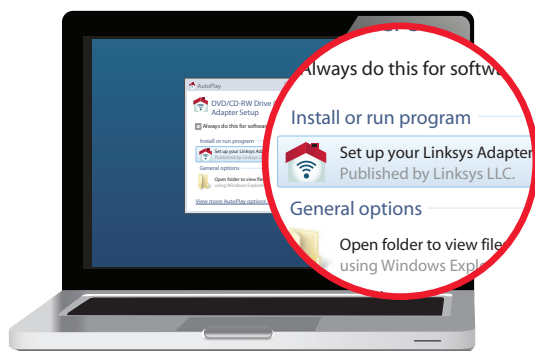

Se não vir esta opção, aceda à configuração directamente no CD. Para tal, efectue os seguintes passos para o seu sistema operativo específico:

Windows 7

- a. Vá a **Start** (Iniciar) > **Computador**.
- b. Faça duplo clique na unidade de CD ou DVD.

Windows Vista

- a. Vá a **Start** (Iniciar) > **Computador**.
- b. Faça duplo clique na unidade de CD ou DVD.

Windows XP

- a. Vá a **Start** (Iniciar) > **O meu computador** e seleccione a sua unidade de CD ou DVD.
 - b. Faça duplo clique em **Setup.exe**.
3. Siga as instruções apresentadas no ecrã para terminar a configuração do seu adaptador sem fios Linksys.

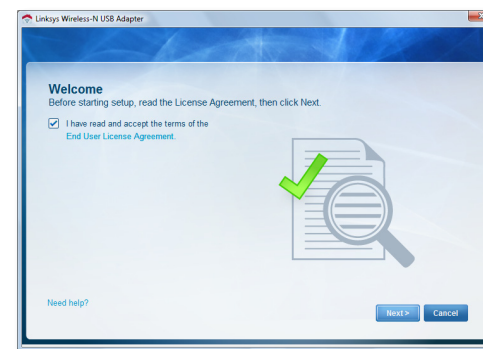

Nota

Tem de executar a Configuração apenas uma vez para instalar o seu adaptador. Após executar a Configuração, o computador reconhece o adaptador sempre que estiver ligado à porta USB do seu computador.

Configuração da rede sem fios

Para configurar as definições de ligação sem fios do adaptador, utilize um utilitário de configuração da rede sem fios. Se tiver instalado um utilitário no seu computador, ou se o seu computador vier com um já instalado, consulte a documentação do utilitário para obter as instruções de utilização. Caso contrário, siga as instruções na secção apropriada abaixo para utilizar o utilitário incorporado do seu sistema operativo:

- “Windows 7” na página 3
- “Windows Vista” na página 4
- “Windows XP” na página 6

Windows 7

Depois de ter instalado o adaptador, o ícone do utilitário *Wireless Network Configuration* (Configuração da Rede Sem Fios) é apresentado no tabuleiro do sistema do computador. (Se o ícone não aparecer, clique na seta *Show hidden icons* (Mostrar ícones ocultos) no tabuleiro do sistema.)



Se colocar o ponteiro do rato sobre o ícone, serão apresentadas as informações do estado da ligação sem fios.



Nova ligação sem fios

Para ligar a uma rede sem fios diferente:

1. Clique no ícone do utilitário **Wireless Network Configuration** (Configuração da Rede Sem Fios). É apresentada uma lista das redes sem fios disponíveis.

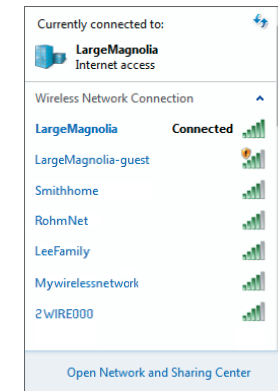

2. Seleccione a rede e, em seguida, clique em **Connect** (Ligar).

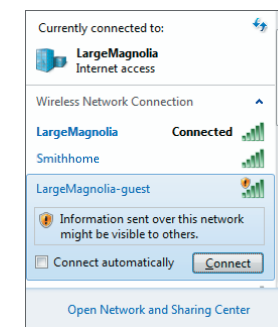

3. Se a rede não utilizar segurança sem fios, avance para o passo 5.

- Introduza a frase-passe Wi-Fi Protected Access (WPA/WPA2) ou a chave Wired Equivalent Privacy (WEP) (conforme o seu tipo de segurança) e clique em **OK**.



É apresentado este ecrã enquanto a placa é ligada à rede. Não cancele a operação, a menos que pretenda terminar a ligação.

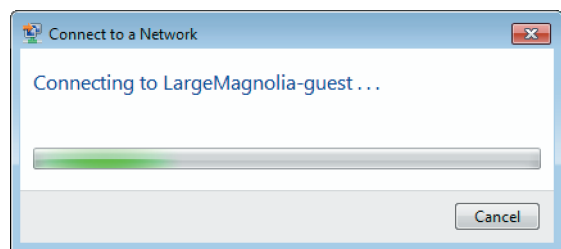

O computador está agora ligado à rede sem fios.

Nota

Para obter ajuda para o utilitário Configuração da Rede Sem Fios, clique em **Start** (Iniciar) e, em seguida, clique em **Help and Support** (Ajuda e suporte).

Windows Vista

Depois de ter instalado o adaptador, o ícone do utilitário *Wireless Network Configuration* (Configuração da Rede Sem Fios) é apresentado no tabuleiro do sistema do computador.



Se colocar o ponteiro do rato sobre o ícone, serão apresentadas as informações do estado da ligação sem fios.

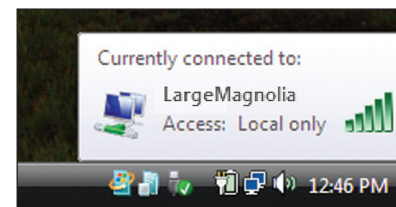

Nova ligação sem fios

Para ligar a uma rede sem fios diferente:

- Clique com o botão direito do rato no ícone do utilitário **Wireless Network Configuration** (Configuração da Rede Sem Fios).
- Clique em **Connect to a network** (Ligar a uma rede).

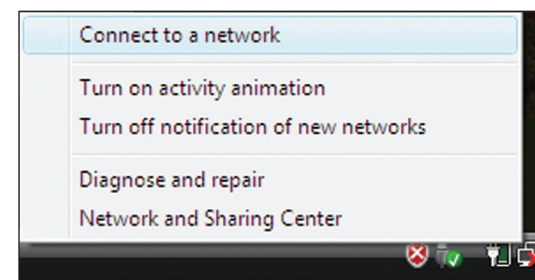

3. Selecione a rede e, em seguida, clique em **Connect** (Ligar).

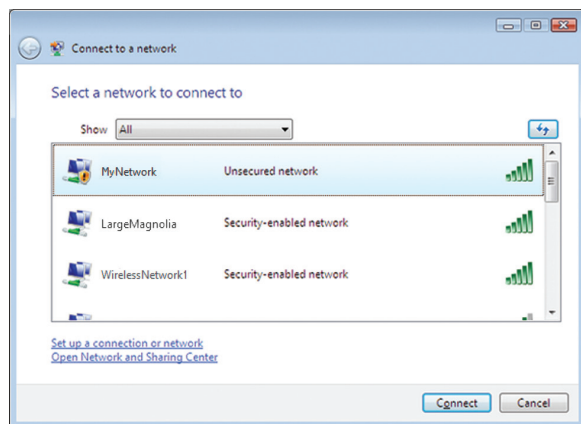

4. Se a rede tiver segurança sem fios, vá para o passo 5.
Se a rede **não** tiver segurança sem fios, será apresentado este ecrã.
- a. Para estabelecer ligação à rede sem segurança, clique em **Connect Anyway** (Ligar assim mesmo) e vá para o passo 6.

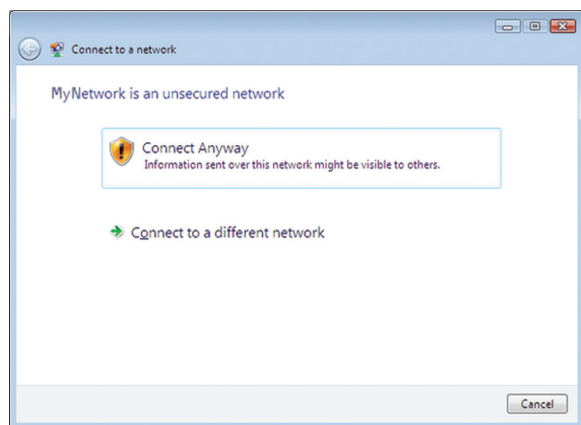

5. Introduza a frase-passe Wi-Fi Protected Access (WPA/WPA2) ou a chave Wired Equivalent Privacy (WEP) (conforme o seu tipo de segurança) e clique em **Connect** (Ligar).

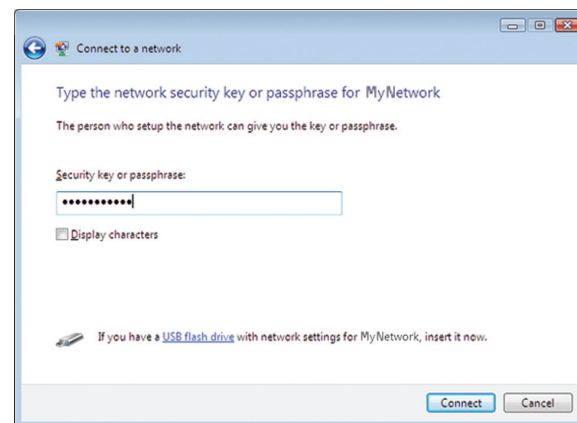

É apresentado este ecrã enquanto a placa é ligada à rede. Não cancele a operação, a menos que pretenda terminar a instalação.

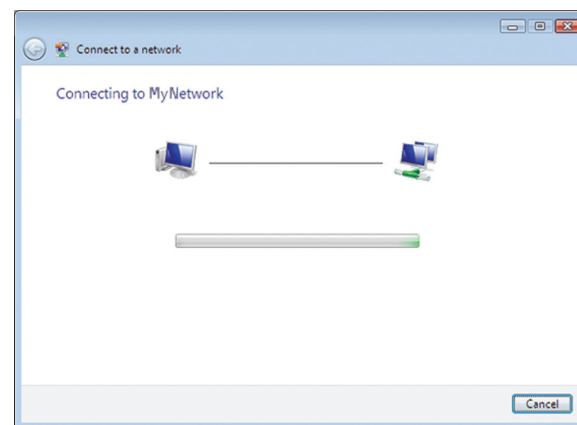

É apresentado este ecrã quando estiver ligado à rede.

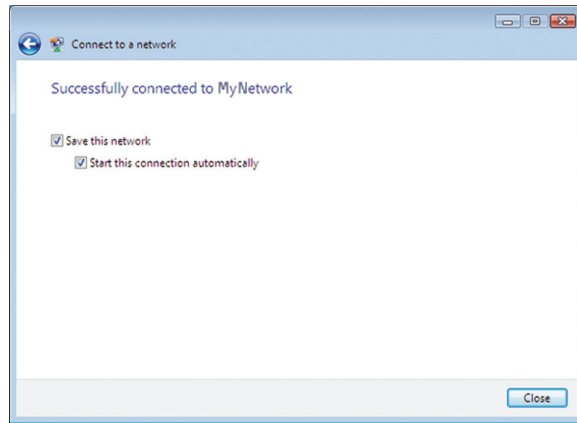

6. Se pretender guardar as suas definições, seleccione **Save this network** (Guardar esta rede).
7. Clique em **Close** (Fechar).

É possível que seja apresentado o ecrã *Set Network Location* (Definir localização de rede). Este ecrã ajuda-o a aplicar as definições correctas para o tipo de localização.

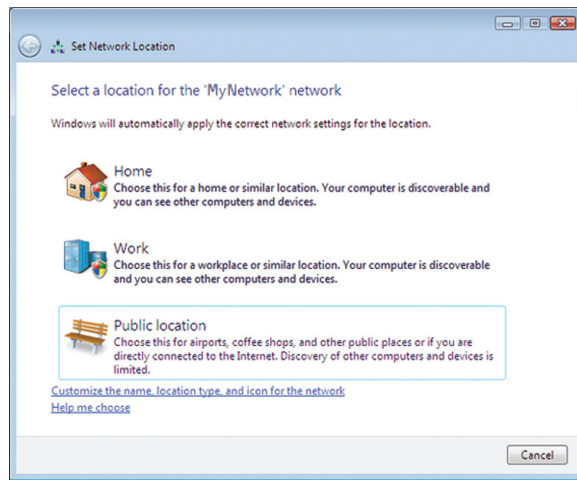

- a. Clique em **Home** (Início), **Work** (Trabalho) ou **Public location** (Local Público) e, em seguida, clique em **Close** (Fechar) no ecrã apresentado.

Nota

Para obter ajuda para o utilitário Wireless Network Configuration (Configuração da Rede Sem Fios), clique em **Start** (Iniciar) e, em seguida, clique em **Help and Support** (Ajuda e suporte).

O computador está agora ligado à rede sem fios.

Windows XP

Depois de ter instalado o adaptador, o ícone do utilitário **Windows XP Wireless Zero Configuration Utility** (Configuração nula sem fios do Windows XP) é apresentado no tabuleiro do sistema do computador.



Se colocar o ponteiro do rato sobre o ícone, serão apresentadas as informações do estado da ligação sem fios.

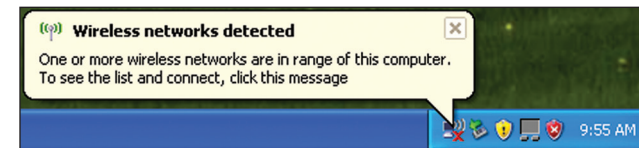

Nova ligação sem fios

Para ligar a uma nova rede sem fios:

1. Faça duplo clique no ícone **Windows XP Wireless Zero Configuration** (Configuração nula sem fios do Windows XP) no tabuleiro do sistema do computador e, em seguida, clique em **View Available Wireless Networks** (Ver redes sem fios disponíveis). Aparece uma janela com as redes sem fios disponíveis.
2. Selecciona a rede pretendida e, em seguida, clique em **Connect** (Ligar).

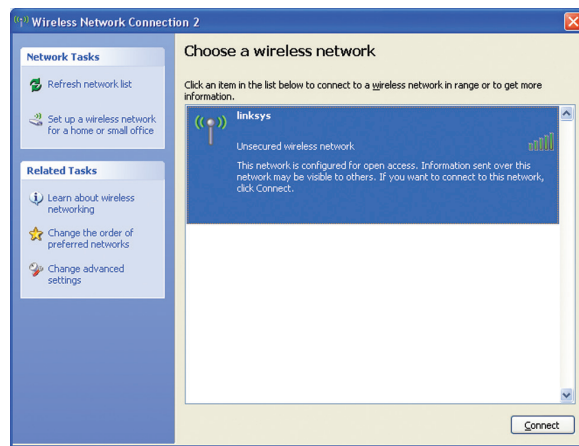

Se a rede tiver segurança sem fios, vá para o passo 4. Caso contrário, avance para o passo 3.

3. Clique em **Connect Anyway** (Ligar assim mesmo) para ligar o adaptador à rede sem segurança e, em seguida, vá para o passo 5.

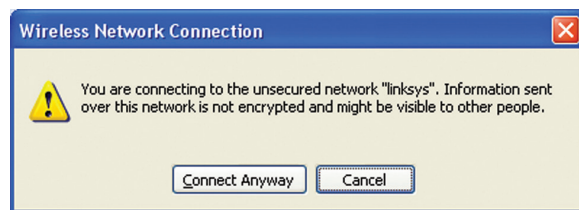

4. Se a rede utilizar a segurança sem fios Wired Equivalent Privacy (WEP), introduza a chave WEP nos campos *Network key* (Chave de rede) e *Confirm network key* (Confirmar chave de rede). Se a rede utilizar a segurança sem fios Wi-Fi Protected Access (WPA/WPA2), introduza a frase-passe nos campos *Network key* (Chave de rede) e *Confirm network key* (Confirmar chave de rede). Clique em **Connect** (Ligar).

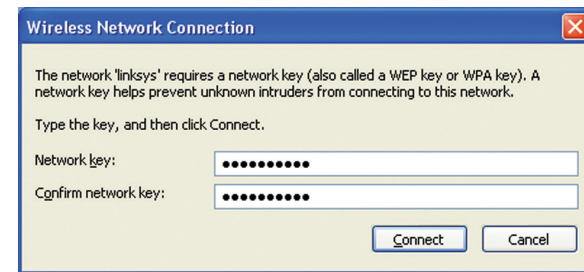

Nota

A Configuração nula sem fios do Windows XP não suporta a utilização de uma frase-passe WEP. Introduza a chave WEP exacta utilizada pelo ponto de acesso ou router sem fios.

Nota

Se a sua rede estiver a usar a encriptação WPA2, certifique-se de que instalou a actualização do Windows XP (KB893357), disponível em www.microsoft.com.

A rede sem fios será apresentada como *Connected* (Ligada) quando a ligação estiver activa.

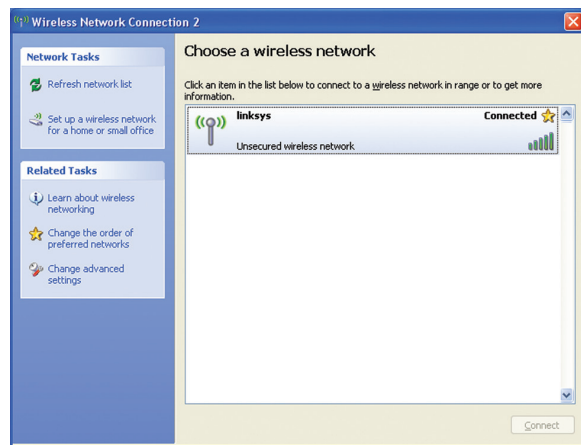

Nota

Para obter ajuda para o utilitário Wireless Network Configuration (Configuração da Rede Sem Fios), clique em **Start** (Iniciar), e em seguida, clique em **Help and Support** (Ajuda e suporte).

O computador está agora ligado à rede sem fios.

Resolução de problemas

AE1200/AE2500

O computador não reconhece o adaptador.

- Certifique-se de que o adaptador está bem introduzido na ranhura USB do computador.
- Ligue o adaptador a outra porta USB.

O adaptador não funciona correctamente.

Retire o adaptador e, em seguida, reintroduza-o na ranhura USB do computador.

O computador não consegue comunicar com os outros computadores da sua rede sem fios.

1. Certifique-se de que os computadores estão ligados.
2. Certifique-se de que o adaptador está configurado com as mesmas definições de nome da rede sem fios (também chamado SSID ou Identificador do conjunto de serviços) e de segurança sem fios que os outros computadores da sua rede sem fios.

Nota

Se as suas questões não forem aqui abordadas, consulte a nossa secção de suporte na Web em [Linksys.com/support](https://www.linksys.com/support).

Especificações

Linksys AE1200

Nome do modelo	Linksys AE1200
Descrição	Adaptador USB sem fios N de alto desempenho
Número do modelo	AE1200
Normas	802.11b, 802.11g, 802.11n
Interface	USB 2.0
LEDs	Link/Act (Ligação/Actividade)
Antenas	2 antenas internas single band
Potência transmitida	802.11b: 15 dBm \pm 2.0 802.11g: 15 dBm \pm 2.0 802.11n: MCS15 (20 MHz): 15 dBm \pm 2.0 MCS8 (20 MHz): 15 dBm \pm 2.0 MCS7 (20 MHz): 15 dBm \pm 2.0 MCS0 (20 MHz): 15 dBm \pm 2.0 MCS15 (40 MHz): 13 dBm \pm 2.0 MCS8 (40 MHz): 13 dBm \pm 2.0 MCS7 (40 MHz): 13 dBm \pm 2.0 MCS0 (40 MHz): 15 dBm \pm 2.0
Sensibilidade de recepção	802.11b: (+2/-4 dB) DBPSK: -96 dBm típica DQPSK: -96 dBm típica CCK: -90 dBm típica 802.11g: (+2/-4 dB) DBPSK: -93 dBm típica QPSK: -90 dBm típica 16-QAM: -84 dBm típica 64-QAM: -76 dBm típica 802.11n (+2/-4 dB) -72 dBm @MCS15 (20 MHz) -90 dBm @MCS0 (20 MHz)

	-68 dBm @MCS15 (40 MHz) -87 dBm @MCS0 (40 MHz)
Ganho da antena em dBi	Antena 1: \leq -1.2 dBi Antena 2: \leq -1.0 dBi
Consumo de energia	TX: MCS15 @20 MHz: 278 mA MCS8 @20 MHz: 371 mA MCS15 @40 MHz: 266 mA MCS8 @40 MHz: 344 mA Recepção: 20 MHz: 111 mA Standby: 37 mA Rádio desligado: 37 mA
Funcionalidades de segurança	WEP, WPA e WPA2 pessoal, WPA e WPA2 empresarial, WPS
Bits da chave de segurança	Encriptação até 128 bits
Requisitos de SO	Windows XP, Windows Vista, Windows Vista Edição de 64 bits, Windows 7 ou Windows 7 de 64 bits

Ambiente

Dimensões	2,87 pol. x 0,94pol. x 0,35pol. (73,0 x 23,8 x 9,0 mm)
Peso	11 g (0,39 onças)
Certificação	FCC, CE, IC, UL, RoHS, WEEE, IDA, C-Tick, Wi-Fi B/G/N
Temp. de funcionamento	0 a 40 °C (32 a 104 °F)
Temp. de armazenamento	-20 a 70 °C (-4 a 158 °F)
Humidade de funcionamento	10 a 85%, sem condensação
Humidade de armazenamento	5 a 90%, sem condensação
Nome do modelo	Linksys AE1200
Descrição	Adaptador USB sem fios N dual band de alto desempenho

As especificações estão sujeitas a alterações sem aviso prévio.

Linksys AE2500

Número do modelo	AE2500
Normas	802.11a, 802.11b, 802.11g, 802.11n
Interface	USB 2.0
LEDs	Link/Act (Ligação/Actividade)
Antenas	2 antenas internas dual band (seleccionável)
Potência transmitida	802.11a: 14 dBm \pm 2.0 802.11b: 15 dBm \pm 2.0 802.11g: 15 dBm \pm 2.0 802.11n: MCS15 (20 MHz): 14 dBm \pm 2.0 MCS8 (20 MHz): 14 dBm \pm 2.0 MCS7 (20 MHz): 14 dBm \pm 2.0 MCS0 (20 MHz): 14 dBm \pm 2.0 MCS15 (40 MHz): 13 dBm \pm 2.0 MCS8 (40 MHz): 13 dBm \pm 2.0 MCS7 (40 MHz): 13 dBm \pm 2.0 MCS0 (40 MHz): 13 dBm \pm 2.0
Sensibilidade de recepção	802.11b: (+2/-4 dB) DBPSK: -96 dBm típica DQPSK: -96 dBm típica CCK: -90 dBm típica 802.11g: (+2/-4 dB) DBPSK: -93 dBm típica QPSK: -90 dBm típica 6-QAM: -84 dBm típica 64-QAM: -76 dBm típica 802.11n (+2/-4 dB) -72 dBm @MCS15 (20 MHz) -90 dBm @MCS0 (20 MHz) -68 dBm @MCS15 (40 MHz) -87 dBm @MCS0 (40 MHz)

Ganho da antena em dBi	Antena 1 2.4 GHz: \leq 3 dBi 5.15~5.35 GHz: \leq 1.5 dBi 5.5~5.85 GHz: \leq 4.5 dBi Antena 2 2.4 GHz: \leq 4.0 dBi 5.15~5.35 GHz: \leq 1.0 dBi 5.5~5.85 GHz: \leq 5.0 dBi
Consumo de energia	TX: MCS15 @20 MHz: 364 mA MCS8 @20 MHz: 447 mA MCS15 @40 MHz: 316 mA MCS8 @40 MHz: 430 mA Recepção: 20 MHz: 176 mA 40 MHz: 173 mA Standby: 48 mA Rádio desligado: 48 mA
Funcionalidades de segurança	WEP, WPA e WPA2 pessoal, WPA e WPA2 empresarial, WPS
Bits da chave de segurança	Encriptação até 128 bits
Requisitos de SO	Windows XP, Windows Vista, Windows Vista Edição de 64 bits, Windows 7 ou Windows 7 de 64 bits

Ambiente

Dimensões	2,87 pol. x 0,94 pol. x 0,35 pol. (73,0 x 23,8 x 9,0 mm)
Peso	11 g (0,39 onças)
Certificação	FCC, CE, IC, UL, RoHS, WEEE, IDA, C-Tick, Wi-Fi A/B/G/N
Temp. de funcionamento	0 a 40 °C (32 a 104 °F)
Temp. de armazenamento	-20 a 70 °C (-4 a 158 °F)
Humidade de funcionamento	10 a 85%, sem condensação
Humidade de armazenamento	5 a 90%, sem condensação

As especificações estão sujeitas a alterações sem aviso prévio.

Visite linksys.com/support para obter suporte técnico premiado

BELKIN, LINKSYS e muitos nomes de produtos e logótipos são marcas comerciais do grupo de empresas Belkin. As marcas comerciais de terceiros mencionadas pertencem aos seus respectivos proprietários. © 2014 Belkin International, Inc. e/ou os seus afiliados. Todos os direitos reservados.

LINKSYS[™]

Ghid de utilizare

AE1200 / AE2500

Cuprins

Prezentare generală a produsului

Caracteristici	1
----------------	---

Instalarea

Instalarea	2
------------	---

Configurarea rețelei fără fir

Windows 7	3
Windows Vista	4
Windows XP	6

Depanare

AE1200/AE2500	9
---------------	---

Specificații

Linksys AE1200	10
Linksys AE2500	11

Prezentare generală a produsului

Vă mulțumim pentru alegerea adaptorului USB wireless-N Linksys. Utilizând cea mai recentă tehnologie de rețea fără fir, adaptorul adaugă sau îmbunătățește conectivitatea fără fir pe computerul dvs. desktop sau laptop bazat pe Windows. Pentru a ajuta la protejarea datelor și confidențialității dvs., puteți să utilizați criptare Wi-Fi Protected Access 2 (WPA2) pentru a vă proteja conexiunea fără fir.

Caracteristici



Mufă USB: Conectați acest capăt la orice port USB disponibil de pe computer.

LED: Luminează intermitent când există activitate în rețeaua fără fir.

Instalarea

Acest capitol descrie procedura pentru instalarea adaptorului.

Instalarea

Pentru a instala adaptorul:

1. Introduceți CD-ul în unitatea CD sau DVD.



2. Faceți clic pe **Set up your Linksys Adapter** (Configurare adaptor Linksys).

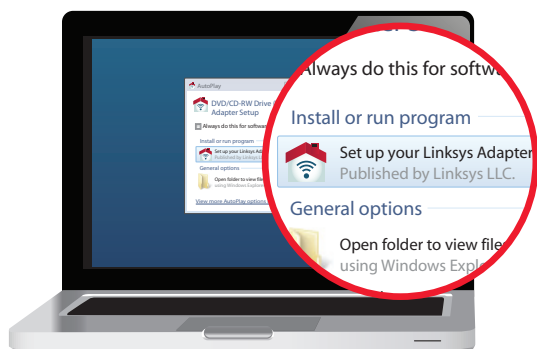

Dacă nu vedeți această opțiune, accesați configurarea direct de pe CD. Pentru aceasta, efectuați următorii pași pentru sistemul dvs. specific de operare:

Windows 7

- a. Accesați **Start > Computer**.
- b. Faceți dublu clic pe unitatea CD sau DVD.

Windows Vista

- a. Accesați **Start > Computer**.
- b. Faceți dublu clic pe unitatea CD sau DVD.

Windows XP

- a. Accesați **Start > Computerul meu** și selectați unitatea CD sau DVD.
 - b. Faceți dublu clic pe **Setup.exe**.
3. Urmăriți instrucțiunile de pe ecran pentru a finaliza configurarea adaptorului fără fir Linksys.

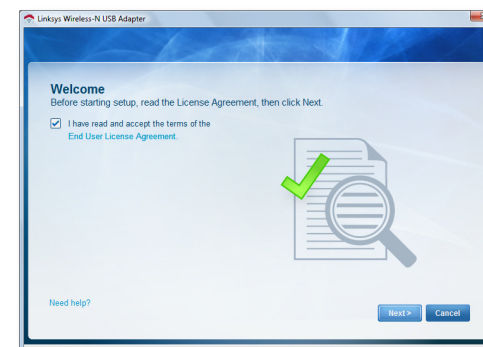

Notă

Trebuie să executați procesul de configurare doar o singură dată pentru a instala adaptorul. După executarea procesului de configurare, computerul recunoaște adaptorul de fiecare dată când îl conectați la portul USB al computerului.

Configurarea rețelei fără fir

Pentru a configura setările conexiunii fără fir a adaptorului, utilizați un utilitar de configurare a rețelei fără fir. Dacă ați instalat un astfel de utilitar pe computer sau în cazul în care computerul a fost livrat cu un astfel de utilitar deja instalat, consultați documentația utilitarului pentru instrucțiuni de utilizare. În caz contrar, urmați instrucțiunile din secțiunea corespunzătoare de mai jos pentru a utiliza utilitarul încorporat al sistemului dumneavoastră de operare:

- „Windows 7” de la pagina 3
- „Windows Vista” de la pagina 4
- „Windows XP” de la pagina 6

Windows 7

După ce ați instalat adaptorul, în bara de sistem a computerului apare pictograma utilitarului de *configurare a rețelei fără fir*. (Dacă nu vedeți pictograma, faceți clic pe săgeata *Se afișează pictogramele ascunse* din bara de sistem.)



Când indicatorul mouse-ului trece peste pictogramă, sunt afișate informațiile de stare ale conexiunii dumneavoastră fără fir.



Conexiune fără fir nouă

Pentru a vă conecta la o altă rețea fără fir:

1. Faceți clic pe pictograma utilitarului de **configurare a rețelei fără fir**. Apare o listă cu rețelele fără fir disponibile.



2. Selectați rețeaua dumneavoastră, apoi faceți clic pe **Conectare**.

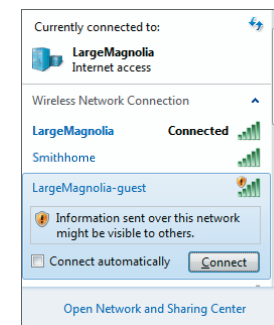

3. Dacă rețeaua dumneavoastră nu utilizează securitate fără fir, treceți la pasul 5.

4. Introduceți parola Wi-Fi Protected Access (WPA/WPA2) sau cheia Wired Equivalent Privacy (WEP) (în funcție de tipul dvs. de securitate), apoi faceți clic pe **OK**.



Acest ecran apare în timp ce adaptorul se conectează la rețea. Nu anulați decât dacă doriți să încheiați conexiunea.

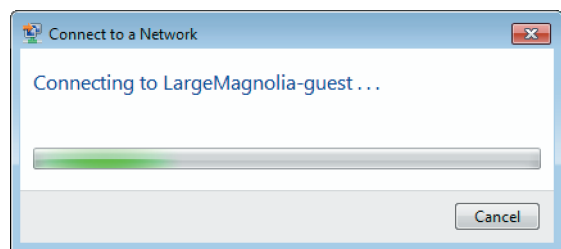

Computerul dumneavoastră este conectat acum la rețeaua fără fir.

Notă

Pentru ajutor cu utilitarul de configurare a rețelei fără fir, faceți clic pe **Start**, apoi pe **Ajutor și Asistență**.

Windows Vista

După ce ați instalat adaptorul, în bara de sistem a computerului apare pictograma utilitarului de *configurare a rețelei fără fir*.



Când indicatorul mouse-ului trece peste pictogramă, sunt afișate informațiile de stare ale conexiunii dumneavoastră fără fir.

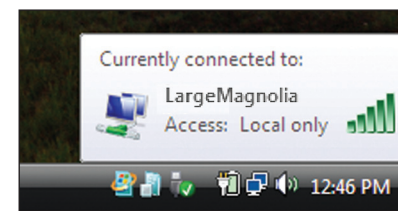

Conexiune fără fir nouă

Pentru a vă conecta la o altă rețea fără fir:

1. Faceți clic dreapta pe pictograma utilitarului de **configurare a rețelei fără fir**.
2. Faceți clic pe **Conectare la rețea**.

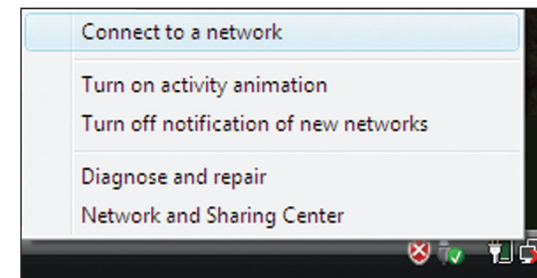

3. Selectați rețeaua dumneavoastră, apoi faceți clic pe **Conectare**.

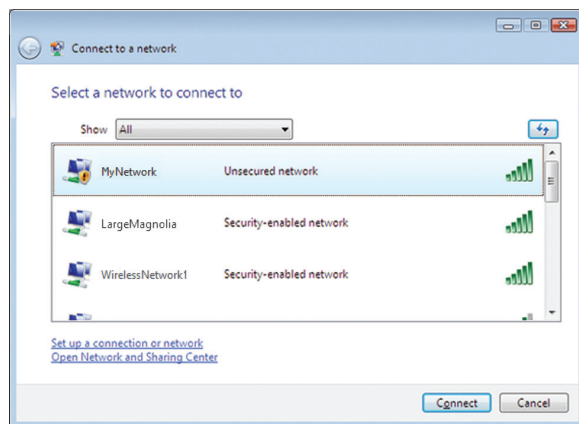

4. Dacă rețeaua dumneavoastră utilizează securitate fără fir, treceți la pasul 5. Dacă rețeaua dumneavoastră **nu** utilizează securitate fără fir, este afișat acest ecran.
- a. Pentru a vă conecta la rețeaua dumneavoastră nesecurizată, faceți clic pe **Conectare în orice mod** și treceți la pasul 6.

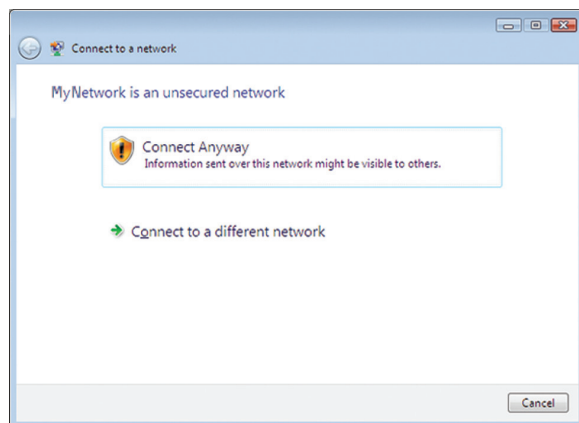

5. Introduceți parola Wi-Fi Protected Access (WPA/WPA2) sau cheia Wired Equivalent Privacy (WEP) (în funcție de tipul dvs. de securitate), apoi faceți clic pe **Conectare**.

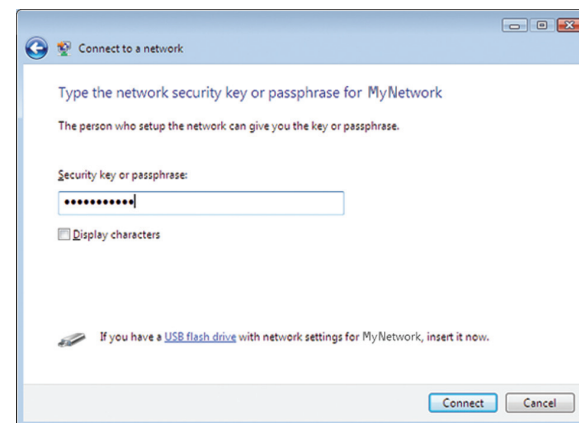

Acest ecran apare în timp ce adaptorul se conectează la rețea. Nu anulați decât dacă doriți să încheiați conexiunea.

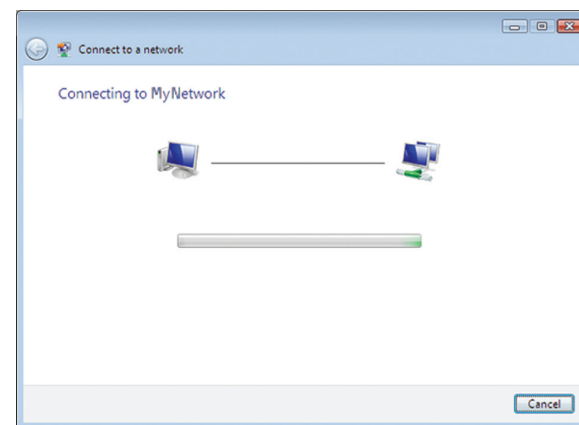

Acest ecran apare când sunteți conectat la rețea.

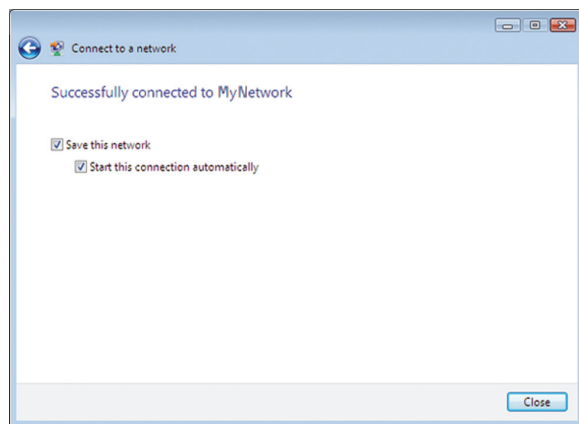

6. Dacă nu doriți să salvați setările, selectați **Se salvează această rețea**.

7. Faceți clic pe **Închidere**.

Poate să fie afișat ecranul *Setați locația de rețea*. Acest ecran ajută la aplicarea setărilor corecte pentru tipul dumneavoastră de locație.

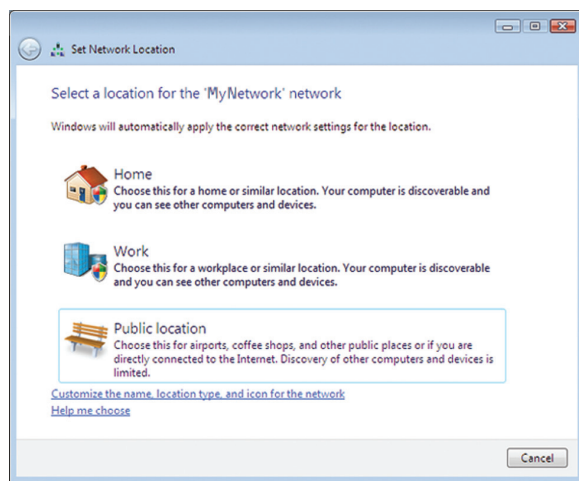

a. Faceți clic pe **Domiciliu**, **Birou** sau **Locație publică**, apoi faceți clic pe **Închidere** pe ecranul care apare.

Notă

Pentru ajutor cu utilitarul de configurare a rețelei fără fir, faceți clic pe **Start**, apoi pe **Ajutor și Asistență**.

Computerul dumneavoastră este conectat acum la rețeaua fără fir.

Windows XP

După ce ați instalat adaptorul, în bara de sistem a computerului apare pictograma **utilitarului Wireless Zero Configuration din Windows XP**.



Când indicatorul mouse-ului trece peste pictogramă, sunt afișate informațiile de stare ale conexiunii dumneavoastră fără fir.

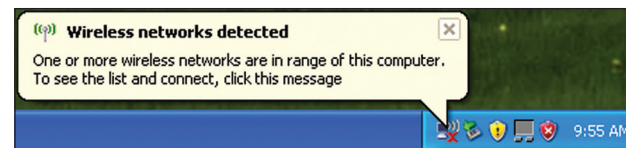

Conexiune fără fir nouă

Pentru a vă conecta la o rețea fără fir nouă:

1. Faceți clic dreapta pe pictograma **utilitarului Wireless Zero Configuration din Windows XP** din bara de sistem a computerului, apoi selectați **Vizualizați rețelele fără fir disponibile**. O fereastră afișează rețelele fără fir disponibile.
2. Selectați rețeaua dorită, apoi faceți clic pe **Conectare**.

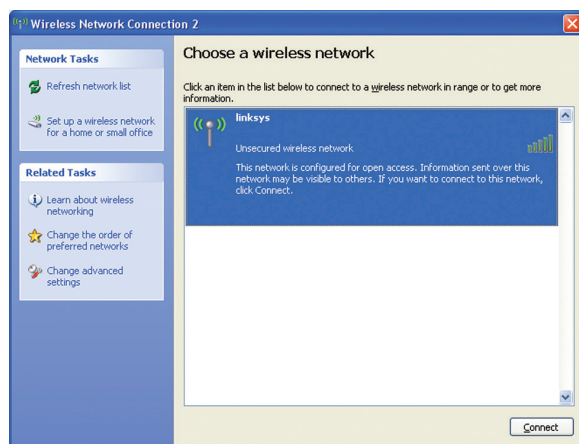

Dacă rețeaua dumneavoastră utilizează securitate fără fir, treceți la pasul 4. În caz contrar, treceți la pasul 3.

3. Faceți clic pe **Conectare în orice mod** pentru a conecta adaptorul la rețeaua dumneavoastră nesecurizată, apoi treceți la pasul 5.

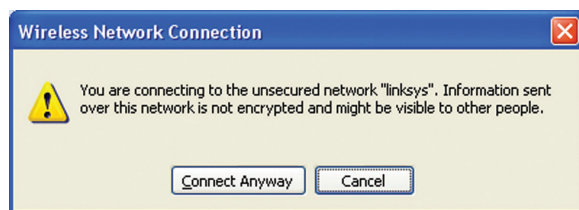

4. Dacă rețeaua dumneavoastră utilizează securitate fără fir Wired Equivalent Privacy (WEP), introduceți cheia WEP în câmpurile *Cheie rețea* și *Confirmare cheie rețea*. Dacă rețeaua dumneavoastră utilizează securitate fără fir Wi-Fi Protected Access (WPA/WPA2), introduceți parola în câmpurile *Cheie rețea* și *Confirmare cheie rețea*. Faceți clic pe **Conectare**.

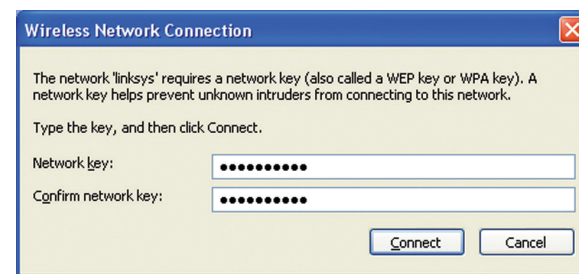

Notă

Windows XP Wireless Zero Configuration nu acceptă utilizarea unei parole WEP. Introduceți cheia WEP exactă utilizată de routerul sau punctul dumneavoastră de acces fără fir.

Notă

Dacă rețeaua utilizează securitate WPA2, asigurați-vă că ați instalat actualizarea pentru Windows XP (KB893357), disponibilă pe site-ul www.microsoft.com.

Rețeaua dumneavoastră fără fir va apărea ca fiind *Conectată* când conexiunea este activă.

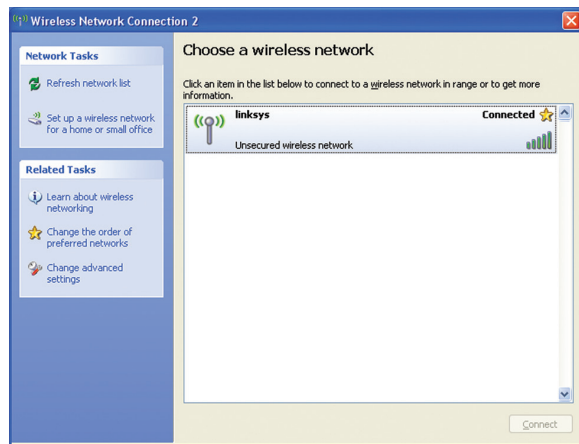

Notă

Pentru ajutor cu utilitarul de configurare a rețelei fără fir, faceți clic pe **Start**, apoi pe **Ajutor și Asistență**.

Computerul dumneavoastră este conectat acum la rețeaua fără fir.

Depanare

AE1200/AE2500

Computerul dumneavoastră nu recunoaște adaptorul.

- Asigurați-vă că adaptorul este introdus corespunzător în slotul USB al computerului.
- Conectați adaptorul la un port USB diferit.

Adaptorul nu funcționează corespunzător.

Scoateți adaptorul și reintroduceți-l în slotul USB al computerului.

Computerul dumneavoastră nu poate comunica cu alte computere din rețeaua dumneavoastră fără fir.

1. Computerele trebuie să fie pornite.
2. Asigurați-vă că adaptorul este configurat cu același nume de rețea fără fir (denumit, de asemenea, SSID sau identificator set servicii) și aceleași setări de securitate fără fir ca și celelalte computere din rețeaua dumneavoastră fără fir.

Notă

Dacă nu găsiți răspunsuri la întrebări în acest document, consultați secțiunea noastră de asistență de pe Web, la adresa [Linksys.com/support](https://linksys.com/support).

Specificații

Linksys AE1200

Nume model	Linksys AE1200
Descriere	Adaptor USB wireless-N de înaltă performanță
Cod model	AE1200
Standarde	802.11b, 802.11g, 802.11n
Interfață	USB 2.0
LED-uri	Legătură/Acțiune
Antene	2 antene interne cu o singură bandă
Putere transmisă	802.11b: 15 dBm \pm 2,0 802.11g: 15 dBm \pm 2,0 802.11n: MCS15 (20 MHz): 15 dBm \pm 2,0 MCS8 (20 MHz): 15 dBm \pm 2,0 MCS7 (20 MHz): 15 dBm \pm 2,0 MCS0 (20 MHz): 15 dBm \pm 2,0 MCS15 (40 MHz): 13 dBm \pm 2,0 MCS8 (40 MHz): 13 dBm \pm 2,0 MCS7 (40 MHz): 13 dBm \pm 2,0 MCS0 (40 MHz): 15 dBm \pm 2,0
Sensibilitate de recepție	802.11b: (+2/-4 dB) DBPSK: -96 dBm tipic DQPSK: -96 dBm tipic CCK: -90 dBm tipic 802.11g: (+2/-4 dB) BPSK: -93 dBm tipic QPSK: -90 dBm tipic 16-QAM: -84 dBm tipic 64-QAM: -76 dBm tipic 802.11n: (+2/-4 dB) -72 dBm la MCS15 (20 MHz) -90 dBm la MCS0 (20 MHz) -68 dBm la MCS15 (40 MHz) -87 dBm la MCS0 (40 MHz)

Amplificare antenă în dBi	Antena 1: \leq -1,2 dBi Antena 2: \leq -1,0 dBi
Consum de energie	TX: MCS15 la 20 MHz: 278 mA MCS8 la 20 MHz: 371 mA MCS15 la 40 MHz: 266 mA MCS8 la 40 MHz: 344 mA RX: 20 MHz: 111 mA Standby: 37 mA Radio oprit: 37 mA
Funcții de securitate	WEP, WPA & WPA2 Personal, WPA & WPA2 Enterprise, WPS
Biți cheie de securitate	Criptare până la 128 de biți
Cerințe privind sistemul de operare	Windows XP, Windows Vista, Windows Vista ediția pe 64 de biți, Windows 7 sau Windows 7 pe 64 biți

Cerințe de mediu

Dimensiuni	2,87" x 0,94" x 0,35" (73,0 x 23,8 x 9,0 mm)
Greutate	0,39 oz (11 g)
Certificare	FCC, CE, IC, UL, RoHS, WEEE, IDA, C-Tick, Wi-Fi B/G/N
Temp. de funcționare	Între 32 și 104 °F (între 0 și 40 °C)
Temp. de depozitare	Între -4 și 158 °F (între -20 și 70 °C)
Umiditate de funcționare	Între 10 și 85% fără condens
Umiditate de depozitare	Între 5 și 90% fără condens
Nume model	Linksys AE1200
Descriere	Adaptor USB wireless-N cu bandă dublă de înaltă performanță

Specificațiile pot fi modificate fără preaviz.

Linksys AE2500

Cod model

AE2500

Standarde	802.11a, 802.11b, 802.11g, 802.11n
Interfață	USB 2.0
LED-uri	Legătură/Acțiune
Antene	2 antene interne în bandă dublă (selectabilă)
Putere transmisă	802.11a: 14 dBm \pm 2,0 802.11b: 15 dBm \pm 2,0 802.11g: 15 dBm \pm 2,0 802.11n: MCS15 (20 MHz): 14 dBm \pm 2,0 MCS8 (20 MHz): 14 dBm \pm 2,0 MCS7 (20 MHz): 14 dBm \pm 2,0 MCS0 (20 MHz): 14 dBm \pm 2,0 MCS15 (40 MHz): 13 dBm \pm 2,0 MCS8 (40 MHz): 13 dBm \pm 2,0 MCS7 (40 MHz): 13 dBm \pm 2,0 MCS0 (40 MHz): 13 dBm \pm 2,0
Sensibilitate de recepție	802.11b: (+2/-4 dB) DBPSK: -96 dBm tipic DQPSK: -96 dBm tipic CCK: -90 dBm tipic 802.11g: (+2/-4 dB) BPSK: -93 dBm tipic QPSK: -90 dBm tipic 6-QAM: -84 dBm tipic 64-QAM: -76 dBm tipic 802.11n: (+2/-4 dB) -72 dBm la MCS15 (20 MHz) -90 dBm la MCS0 (20 MHz) -68 dBm la MCS15 (40 MHz) -87 dBm la MCS0 (40 MHz)

Amplificare antenă în dBi

Antena 1
2,4 GHz: \leq 3 dBi
5,15~5,35 GHz: \leq 1,5 dBi
5,5~5,85 GHz: \leq 4,5 dBi

Antena 2
2,4 GHz: \leq 4,0 dBi
5,15~5,35 GHz: \leq 1,0 dBi
5,5~5,85 GHz: \leq 5,0 dBi

Consum de energie

TX: MCS15 la 20 MHz: 364 mA
MCS8 la 20 MHz: 447 mA
MCS15 la 40 MHz: 316 mA
MCS8 la 40 MHz: 430 mA

RX: 20 MHz: 176 mA
40 MHz: 173 mA
Standby: 48 mA
Radio oprit: 48 mA

Funcții de securitate

WEP, WPA & WPA2 Personal,
WPA & WPA2 Enterprise, WPS

Biți cheie de securitate

Criptare până la 128 de biți

Cerințe privind sistemul de operare

Windows XP, Windows Vista,
Windows Vista ediția pe 64 de biți,
Windows 7 sau Windows 7 pe 64 biți

Cerințe de mediu

Dimensiuni

2,87" x 0,94" x 0,35"
(73,0 x 23,8 x 9,0 mm)

Greutate

0,39 oz (11 g)

Certificare

FCC, CE, IC, UL, RoHS, WEEE, IDA,
C-Tick, Wi-Fi A/B/G/N

Temp. de funcționare

Între 32 și 104 °F (între 0 și 40 °C)

Temp. de depozitare

Între -4 și 158 °F (între -20 și 70 °C)

Umiditate de funcționare

Între 10 și 85% fără condens

Umiditate de depozitare

Între 5 și 90% fără condens

Specificațiile pot fi modificate fără preaviz.

Vizitați linksys.com/support pentru asistență tehnică
premiată

BELKIN, LINKSYS și multe denumiri de produse și logo-uri sunt mărci
comerciale ale grupului de companii Belkin. Mărcile comerciale ale
terților menționate aparțin proprietarilor respectivi. © 2014 Belkin
International, Inc. și/sau părțile sale afiliate. Toate drepturile rezervate.

3425-01520 Rev.D00

LINKSYS™

Руководство пользователя

AE1200 / AE2500

Содержание

Обзор продукта

Особенности	1
-------------	---

Установка

Установка	2
-----------	---

Конфигурация беспроводной сети

Windows 7	3
Windows Vista	4
Windows XP	6

Поиск и устранение неисправностей

AE1200/AE2500	9
---------------	---

Технические характеристики

Linksys AE1200	10
Linksys AE2500	11

Обзор продукта

Благодарим вас за выбор USB-адаптера Linksys Wireless-N! Благодаря использованию самых современных беспроводных технологий этот адаптер позволяет расширить возможности беспроводной связи в настольном компьютере или ноутбуке с ОС Windows. Для обеспечения конфиденциальности ваших данных вы можете защитить беспроводную сеть при помощи шифрования WPA2 (Wi-Fi Protected Access 2).

Особенности



USB-разъем: подключите этот разъем к любому свободному USB-порту компьютера.

Индикатор: мигает, если беспроводное подключение активно.

Установка

В этой главе описывается процедура установки адаптера.

Установка

Чтобы установить адаптер, выполните следующие действия:

1. Вставьте компакт-диск в дисковод для CD- или DVD-дисков.



2. Нажмите **Set up your Linksys Adapter** (Установка адаптера Linksys).

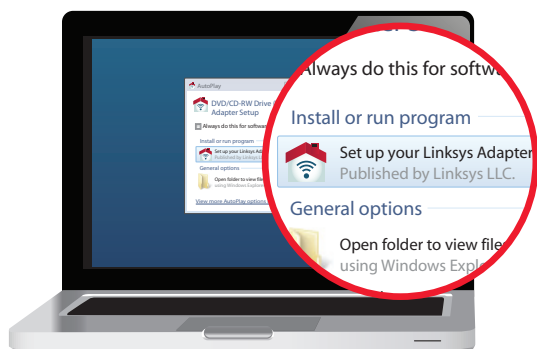

Если это окно не появилось, необходимо запустить программу установки непосредственно с компакт-диска. Для этого выполните следующие действия (в зависимости от типа операционной системы):

Windows 7

- a. Нажмите **Пуск > Компьютер**.
- b. Дважды щелкните дисковод для CD- или DVD-дисков.

Windows Vista

- a. Нажмите **Пуск > Компьютер**.
- b. Дважды щелкните дисковод для CD- или DVD-дисков.

Windows XP

- a. Нажмите **Пуск > Мой компьютер**, затем выберите дисковод для CD- или DVD-дисков.
 - b. Дважды щелкните **Setup.exe**.
3. Следуйте инструкциям на экране, чтобы завершить установку беспроводного адаптера Linksys.

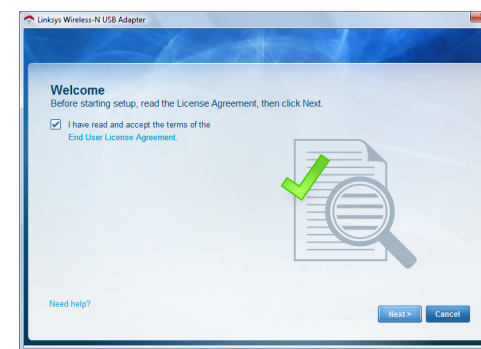

Примечание

Для установки адаптера необходимо запустить программу установки только один раз. После запуска программы установки компьютер автоматически распознает адаптер при каждом его подключении к USB-порту.

Конфигурация беспроводной сети

Для настройки параметров беспроводного подключения адаптера воспользуйтесь утилитой настройки беспроводной сети. Если эта утилита была установлена на компьютере либо входила в набор предустановленного ПО компьютера, обратитесь к документации к этой утилите. В противном случае следуйте инструкциям в соответствующем разделе внизу, чтобы использовать встроенную утилиту операционной системы:

- «Windows 7» на стр. 3
- «Windows Vista» на стр. 4
- «Windows XP» на стр. 6

Windows 7

После установки адаптера значок *Настройка беспроводной сети* появится на панели задач компьютера. Если значок не отображается, нажмите стрелку *Отображать скрытые значки* на панели задач.)



При наведении курсора мыши на значок появляется информация о состоянии беспроводного подключения.



Новое беспроводное подключение

Чтобы установить подключение к другой беспроводной сети, выполните следующие действия:

1. Нажмите значок **Настройка беспроводной сети**. Появится список доступных беспроводных сетей.

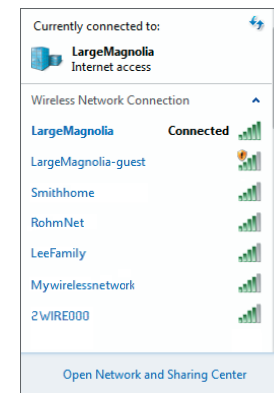

2. Выберите сеть, затем нажмите **Подключиться**.

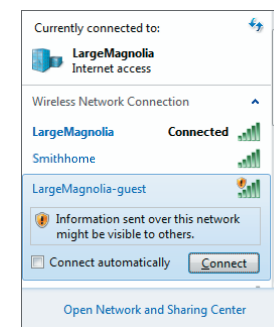

3. Если сеть не защищена системой безопасности, перейдите к шагу 5.

4. Введите парольную фразу WPA/WPA2 (Wi-Fi Protected Access) или ключ WEP (Wired Equivalent Privacy) (в зависимости от метода обеспечения безопасности), затем нажмите **ОК**.

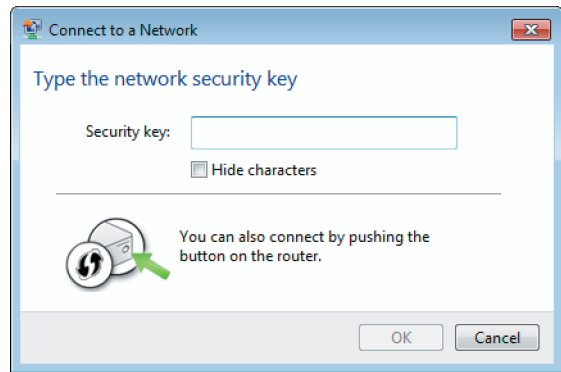

При подключении адаптера к сети появится следующее окно. Не отменяйте процедуру, если прерывание подключения не требуется.

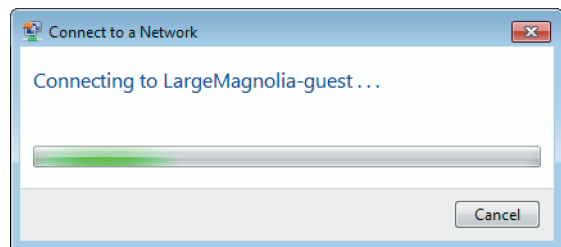

Теперь компьютер подключен к беспроводной сети.

Примечание

Для получения справки о настройке беспроводной сети нажмите **Пуск**, затем **Справка и поддержка**.

Windows Vista

После установки адаптера значок *Настройка беспроводной сети* появится на панели задач компьютера.



При наведении курсора мыши на значок появляется информация о состоянии беспроводного подключения.

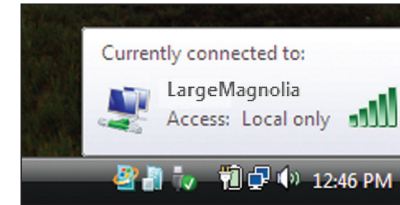

Новое беспроводное подключение

Чтобы установить подключение к другой беспроводной сети, выполните следующие действия:

1. Нажмите правой кнопкой мыши значок **Настройка беспроводной сети**.
2. Нажмите **Подключиться к сети**.

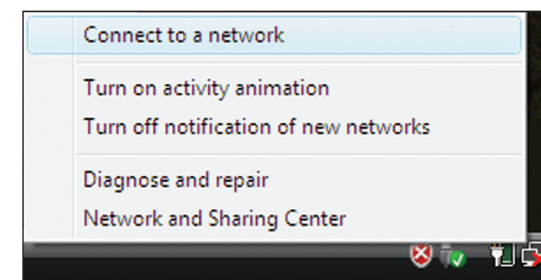

3. Выберите сеть, затем нажмите **Подключиться**.

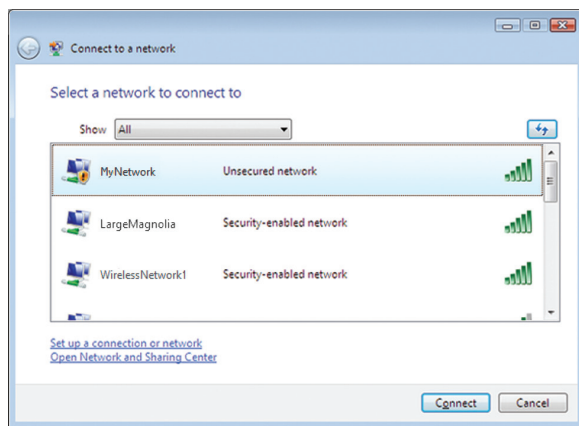

4. Если беспроводная сеть защищена системой безопасности, перейдите к шагу 5.

Если сеть **не** защищена системой безопасности, появится следующее окно.

- а. Чтобы подключиться к незащищенной сети, нажмите **Все равно подключиться**, затем перейдите к шагу 6.

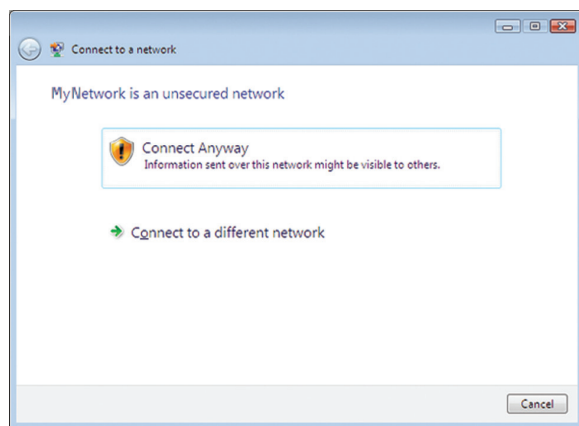

5. Введите парольную фразу WPA/WPA2 (Wi-Fi Protected Access) или ключ WEP (Wired Equivalent Privacy) (в зависимости от метода обеспечения безопасности), затем нажмите **Подключиться**.

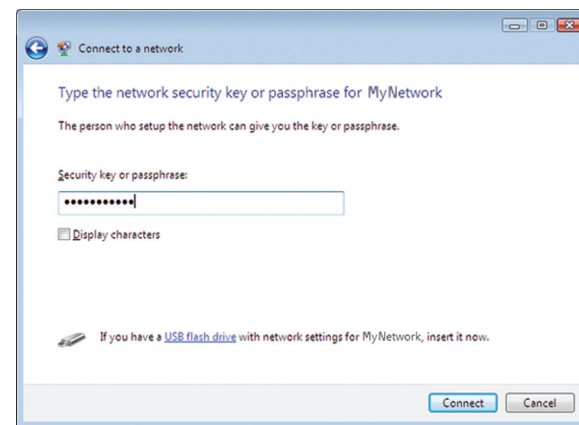

При подключении адаптера к сети появится следующее окно. Не отменяйте процедуру, если прерывание подключения не требуется.

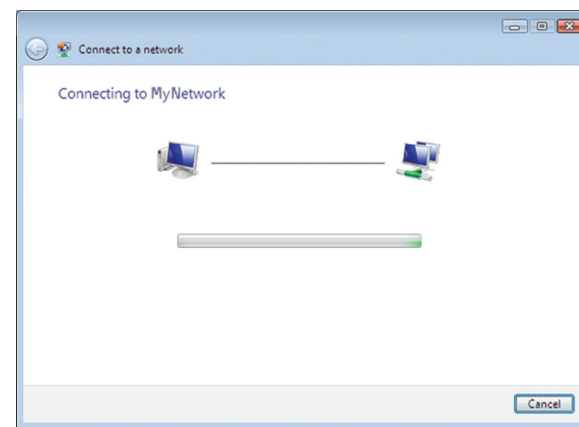

При подключении адаптера к сети появится следующее окно.

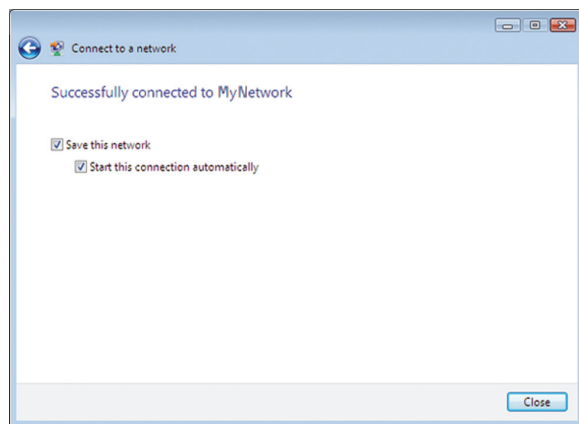

6. Чтобы сохранить настройки, выберите **Сохранить параметры этой сети**.
7. Нажмите кнопку **Заккрыть**.

Может появиться окно *Выберите сетевое размещение*. Это окно позволяет выбрать параметры в зависимости от расположения сети.

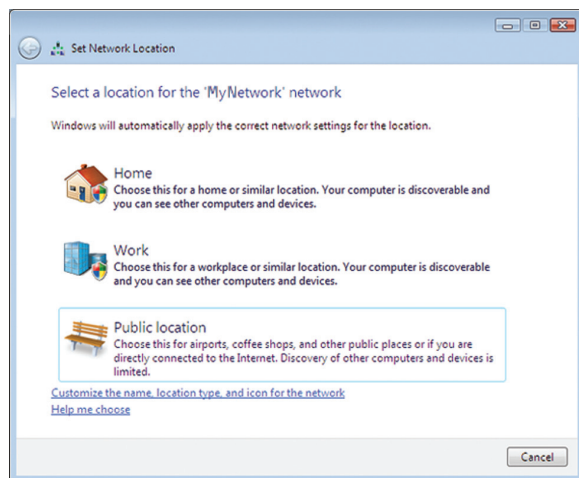

- a. Выберите **Домашняя сеть**, **Сеть предприятия** или **Общественная сеть**, затем нажмите **Заккрыть** в появившемся окне.

Примечание

Для получения справки о настройке беспроводной сети нажмите **Пуск**, затем **Справка и поддержка**.

Теперь компьютер подключен к беспроводной сети.

Windows XP

После установки адаптера значок **Беспроводная настройка Windows XP** появится на панели задач компьютера.



При наведении курсора мыши на значок появляется информация о состоянии беспроводного подключения.

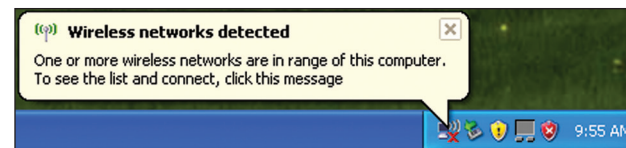

Новое беспроводное подключение

Чтобы установить подключение к новой беспроводной сети, выполните следующие действия:

1. Нажмите правой кнопкой мыши значок **Беспроводная настройка Windows XP** на панели задач компьютера, затем нажмите **Просмотр доступных беспроводных сетей**. Появится окно, содержащее доступные беспроводные сети.
2. Выберите нужную сеть, затем нажмите **Подключиться**.

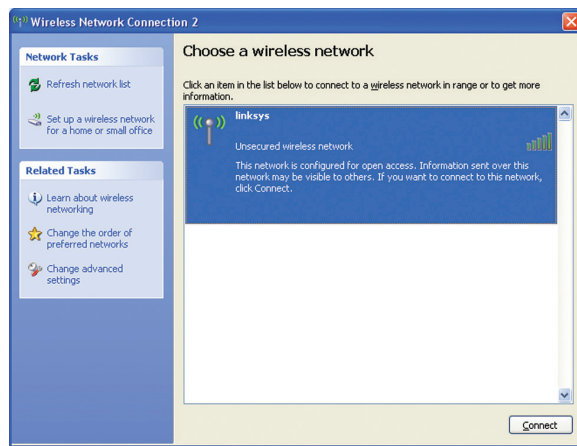

Если беспроводная сеть защищена системой безопасности, перейдите к шагу 4. В противном случае перейдите к шагу 3.

3. Нажмите **Все равно подключиться**, чтобы подключить адаптер к незащищенной сети, затем перейдите к шагу 5.

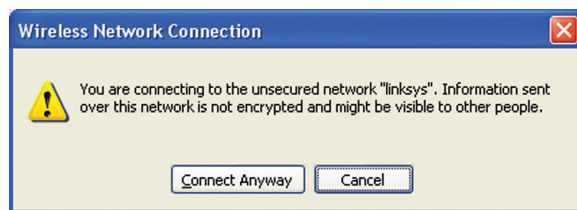

4. Если сеть использует метод обеспечения безопасности WEP (Wired Equivalent Privacy), введите ключ WEP в поля *Сетевой ключ* и *Подтвердить сетевой ключ*. Если сеть использует метод обеспечения безопасности WPA/WPA2 (Wi-Fi Protected Access), введите парольную фразу в поля *Сетевой ключ* и *Подтвердить сетевой ключ*. Нажмите **Подключиться**.

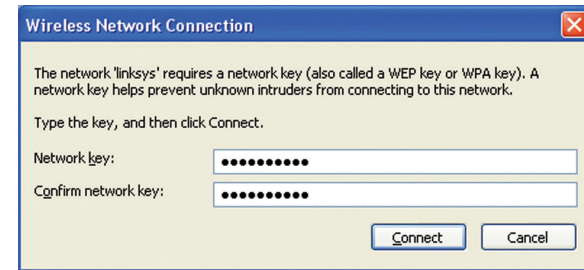

Примечание

Беспроводная настройка Windows XP не поддерживает использование парольной фразы WEP. Необходимо безошибочно ввести ключ WEP, используемый беспроводным маршрутизатором или точкой доступа.

Примечание

Если сеть использует метод обеспечения безопасности WPA2, необходимо установить обновление для Windows XP (KB893357), доступное по адресу: www.microsoft.com.

После того, как подключение станет активным, состояние беспроводной сети изменится на *Подключено*.

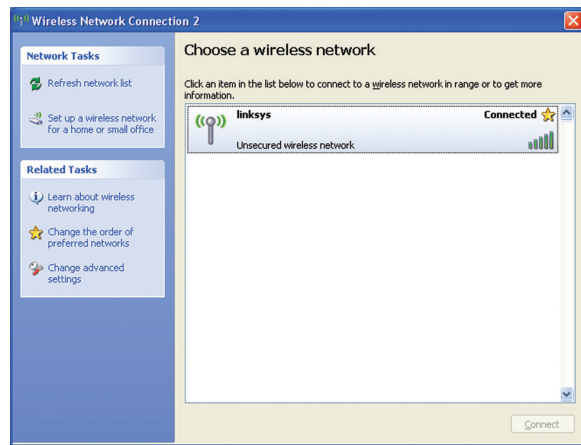

Примечание

Для получения справки о настройке беспроводной сети нажмите **Пуск**, затем **Справка и поддержка**.

Теперь компьютер подключен к беспроводной сети.

Поиск и устранение неисправностей

AE1200/AE2500

Компьютеру не удается распознать адаптер.

- Убедитесь, что адаптер надежно подключен к USB-порту компьютера.
- Подключите адаптер к другому USB-порту.

Адаптер не работает должным образом.

Извлеките адаптер, затем снова подключите его к USB-порту.

Компьютер не может подключиться к другим компьютерам в беспроводной сети.

1. Убедитесь, что эти компьютеры включены.
2. Убедитесь, что на адаптере выбраны такие же настройки имени беспроводной сети (SSID или идентификатора беспроводной сети) и системы безопасности, что и на остальных подключенных к сети компьютерах.

Примечание

Если вы не нашли решения для своего вопроса, посетите раздел технической поддержки на веб-сайте: Linksys.com/support.

Технические характеристики

Linksys AE1200

Наименование модели	Linksys AE1200
Описание	Высокопроизводительный USB-адаптер Wireless-N
Номер модели	AE1200
Стандарты	802.11b, 802.11g, 802.11n
Интерфейс	USB 2.0
Индикаторы	Связь/Активность
Антенны	2 внутренние однополосные
Передаваемая мощность	802.11b: 15 дБм ± 2,0 802.11g: 15 дБм ± 2,0 802.11n: MCS15 (20 МГц): 15 дБм ± 2,0 MCS8 (20 МГц): 15 дБм ± 2,0 MCS7 (20 МГц): 15 дБм ± 2,0 MCS0 (20 МГц): 15 дБм ± 2,0 MCS15 (40 МГц): 13 дБм ± 2,0 MCS8 (40 МГц): 13 дБм ± 2,0 MCS7 (40 МГц): 13 дБм ± 2,0 MCS0 (40 МГц): 15 дБм ± 2,0
Чувствительность сигнала	802.11b: (+2/-4 дБ) DBPSK: -96 дБм, обычный DQPSK: -96 дБм, обычный CCK: -90 дБм, обычный 802.11g: (+2/-4 дБ) BPSK: -93 дБм, обычный QPSK: -90 дБм, обычный 16-QAM: -84 дБм, обычный 64-QAM: -76 дБм, обычный 802.11n: (+2/-4 дБ) -72 дБм при MCS15 (20 МГц) -90 дБм при MCS0 (20 МГц) -68 дБм при MCS15 (40 МГц) -87 дБм при MCS0 (40 МГц)

Коэфф. усиления антенны (дБи)	Антенна 1: ≤ -1,2 дБи Антенна 2: ≤ -1,0 дБи
Потребление энергии	TX: MCS15 при 20 МГц: 278 мА MCS8 при 20 МГц: 371 мА MCS15 при 40 МГц: 266 мА MCS8 при 40 МГц: 344 мА RX: 20 МГц: 111 мА Режим ожидания: 37 мА Радиосвязь отключена: 37 мА
Параметры безопасности	WEP, WPA и WPA2 Personal, WPA и WPA2 Enterprise, WPS
Разрядность ключа безопасности	Шифрование до 128 битов
Требования к ОС	Windows XP, Windows Vista, Windows Vista 64-разрядная, Windows 7 или Windows 7 64-разрядная

Физические характеристики

Размеры	2,87" x 0,94" x 0,35" (73,0 x 23,8 x 9,0 мм)
Вес	0,39 унции (11 г)
Сертификация	FCC, CE, IC, UL, RoHS, WEEE, IDA, C-Tick, Wi-Fi B/G/N
Рабочая темп.	32~104 °F (0~40 °C)
Темп. хранения	-4~158 °F (-20~70 °C)
Рабочая влажность	10~85 % без конденсации
Влажность при хранении	5~90 % без конденсации
Наименование модели	Linksys AE1200
Описание	Высокопроизводительный двухполосный USB-адаптер Wireless-N

Технические характеристики могут быть изменены без предварительного уведомления.

Linksys AE2500

Номер модели	AE2500
Стандарты	802.11a, 802.11b, 802.11g, 802.11n
Интерфейс	USB 2.0
Индикаторы	Связь/Активность
Антенны	2 внутренние двухполосные (с возможностью выбора)
Передаваемая мощность	802.11a: 14 дБм ± 2,0 802.11b: 15 дБм ± 2,0 802.11g: 15 дБм ± 2,0 802.11n: MCS15 (20 МГц): 14 дБм ± 2,0 MCS8 (20 МГц): 14 дБм ± 2,0 MCS7 (20 МГц): 14 дБм ± 2,0 MCS0 (20 МГц): 14 дБм ± 2,0 MCS15 (40 МГц): 13 дБм ± 2,0 MCS8 (40 МГц): 13 дБм ± 2,0 MCS7 (40 МГц): 13 дБм ± 2,0 MCS0 (40 МГц): 13 дБм ± 2,0
Чувствительность сигнала	802.11b: (+2/-4 дБ) DBPSK: -96 дБм, обычный DQPSK: -96 дБм, обычный ССК: -90 дБм, обычный 802.11g: (+2/-4 дБ) BPSK: -93 дБм, обычный QPSK: -90 дБм, обычный 6-QAM: -84 дБм, обычный 64-QAM: -76 дБм, обычный 802.11n: (+2/-4 дБ) -72 дБм при MCS15 (20 МГц) -90 дБм при MCS0 (20 МГц) -68 дБм при MCS15 (40 МГц) -87 дБм при MCS0 (40 МГц)

Коэфф. усиления
антенны (дБи)

Антенна 1:
2,4 ГГц: ≤ 3 дБи
5,15~5,35 ГГц: ≤ 1,5 дБи
5,5~5,85 ГГц: ≤ 4,5 дБи

Антенна 2
2,4 ГГц: ≤ 4,0 дБи
5,15~5,35 ГГц: ≤ 1,0 дБи
5,5~5,85 ГГц: ≤ 5,0 дБи

Потребление энергии TX: MCS15 при 20 МГц: 364 мА
MCS8 при 20 МГц: 447 мА
MCS15 при 40 МГц: 316 мА
MCS8 при 40 МГц: 430 мА

RX: 20 МГц: 176 мА
40 МГц: 173 мА
Режим ожидания: 48 мА
Радиосвязь отключена: 48 мА

Параметры безопасности WEP, WPA и WPA2 Personal,
WPA и WPA2 Enterprise, WPS

Разрядность ключа
безопасности

Шифрование до 128 битов

Требования к ОС

Windows XP, Windows Vista,
Windows Vista 64-разрядная,
Windows 7 или Windows 7 64-разрядная

Физические характеристики

Размеры 2,87" x 0,94" x 0,35"
(73,0 x 23,8 x 9,0 мм)

Вес 0,39 унций (11 г)

Сертификация FCC, CE, IC, UL, RoHS, WEEE, IDA,
C-Tick, Wi-Fi A/B/G/N

Рабочая темп. 32~104 °F (0~40 °C)

Темп. хранения. -4~158 °F (-20~70 °C)

Рабочая влажность 10~85 % без конденсации

Влажность при хранении 5~90 % без конденсации

Технические характеристики могут быть изменены без предварительного уведомления.

Для получения технической поддержки, получившей
признание пользователей, зайдите на веб-страницу
linksys.com/support

BELKIN, LINKSYS и многие названия продуктов и логотипы являются
товарными знаками группы компаний Belkin. Упомянутые здесь
товарные знаки сторонних компаний являются собственностью
соответствующих владельцев. © 2014 Belkin International, Inc. и/или
аффилированные структуры компании. Все права защищены.



LINKSYS™

Navodila za uporabo

AE1200 / AE2500

Kazalo

Pregled izdelka

Značilnosti	1
-------------	---

Namestitev

Namestitev	2
------------	---

Konfiguracija brezžičnega omrežja

Windows 7	3
Windows Vista	4
Windows XP	6

Odpravljanje napak

AE1200/AE2500	9
---------------	---

Specifikacije

Linksys AE1200	10
Linksys AE2500	11

Pregled izdelka

Hvala, ker ste izbrali vmesnik USB Linksys Wireless-N. Vmesnik z najnovejšo tehnologijo za brezžična omrežja doda ali nadgradi možnost brezžične povezave na namiznem ali prenosnem računalniku z operacijskim sistemom Windows. Brezžično povezavo lahko zavarujete s šifriranjem Wi-Fi Protected Access 2 (WPA2) in tako zaščitite podatke ter zasebnost.

Značilnosti



Priključek USB: Ta del priklopite v prosta vrata USB računalnika.

Indikator LED: Utripa ob aktivnosti v brezžičnem omrežju.

Namestitev

V tem poglavju je opisan postopek namestitve vmesnika.

Namestitev

Vmesnik namestite tako:

1. CD vstavite v pogon CD ali DVD.



2. Kliknite **Set up your Linksys Adapter** (Nastavitev vmesnika Linksys).

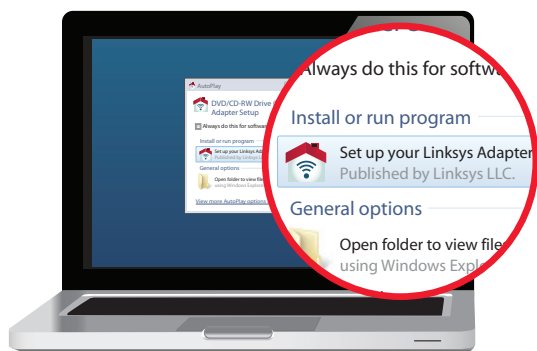

Če ukaz ni prikazan, izberite namestitveno datoteko neposredno s CD-ja. To naredite tako, da sledite korakom, ki veljajo za operacijski sistem, ki ga uporabljate:

Windows 7

- a. Pojdite na **Start > Računalnik**.
- b. Dvokliknite pogon CD ali DVD.

Windows Vista

- a. Pojdite na **Start > Računalnik**.
- b. Dvokliknite pogon CD ali DVD.

Windows XP

- a. Pojdite na **Start > Moj računalnik** in izberite pogon CD ali DVD.
 - b. Dvokliknite datoteko **Setup.exe**.
3. Za dokončanje nastavitve brezžičnega vmesnika Linksys sledite navodilom na zaslону.

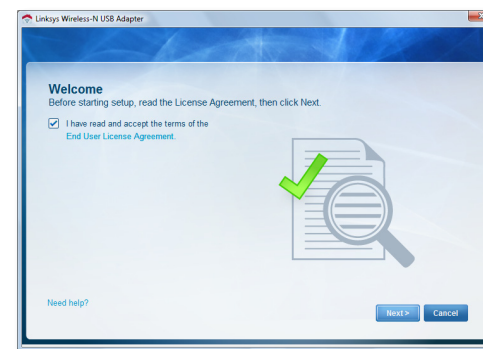

Opomba

Nastavitev morate za namestitev vmesnika izvesti samo enkrat. Ko postopek izvedete, računalnik vmesnik prepozna vsakič, ko je priključen na vrata USB.

Konfiguracija brezžičnega omrežja

Za konfiguracijo nastavitv brezžične povezave vmesnika uporabite pripomoček za konfiguracijo brezžičnega omrežja. Če ste tak pripomoček namestili v računalnik ali ga z njim že dobili, si za navodila za uporabo oglejte dokumentacijo pripomočka. V nasprotnem primeru si v ustreznem spodnjem razdelku oglejte navodila za pripomoček, ki je vgrajen v operacijski sistem:

- »Windows 7« na strani 3
- »Windows Vista« na strani 4
- »Windows XP« na strani 6

Windows 7

Po namestitvi vmesnika se v sistemski vrstici računalnika pojavi ikona pripomočka za *konfiguracijo brezžičnega omrežja*. (Če ikone ne vidite, kliknite puščico *Pokaži skrite ikone* v sistemski vrstici.)



Ko nad ikono postavite kazalec miške, se prikažejo informacije o stanju brezžične povezave.



Nova brezžična povezava

Povezavo z drugim brezžičnim omrežjem vzpostavite tako:

1. Kliknite ikono pripomočka za **konfiguracijo brezžičnega omrežja**. Prikaže se seznam razpoložljivih brezžičnih omrežij.



2. Izberite omrežje in kliknite **Vzpostavi povezavo**.

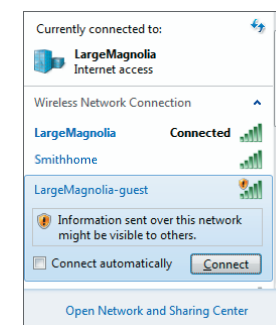

3. Če omrežje ne uporablja brezžične zaščite, pojdite na 5. korak.

4. Vnesite geslo za WPA/WPA2 (Wi-Fi Protected Access) ali ključ WEP (Wired Equivalent Privacy) (odvisno od vrste zaščite) in kliknite **V redu**.

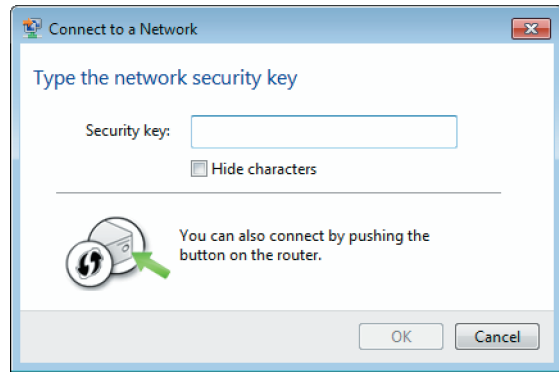

Med tem, ko vmesnik vzpostavlja povezavo z omrežjem, se prikaže ta zaslon. Postopka ne prekličite, če ne želite prekiniti povezave.

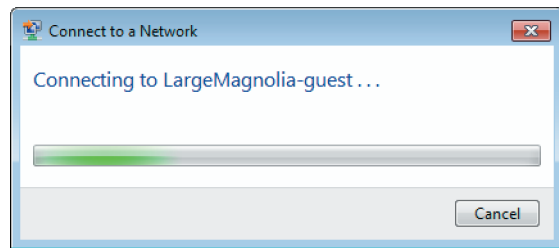

Računalnik je povezan z brezžičnim omrežjem.

Opomba

Pomoč za pripomoček za konfiguracijo brezžičnega omrežja si ogledate tako, da kliknete **Start** in nato še **Pomoč in podpora**.

Windows Vista

Po namestitvi vmesnika se v sistemski vrstici računalnika pojavi ikona pripomočka za *konfiguracijo brezžičnega omrežja*.



Ko nad ikono postavite kazalec miške, se prikažejo informacije o stanju brezžične povezave.

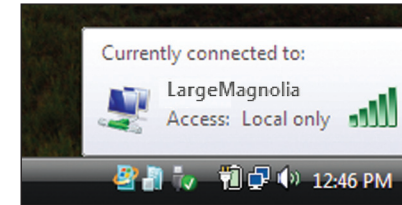

Nova brezžična povezava

Povezavo z drugim brezžičnim omrežjem vzpostavite tako:

1. Z desno miškino tipko kliknete ikono pripomočka za **konfiguracijo brezžičnega omrežja**.
2. Kliknite **Vzpostavi povezavo z omrežjem**.

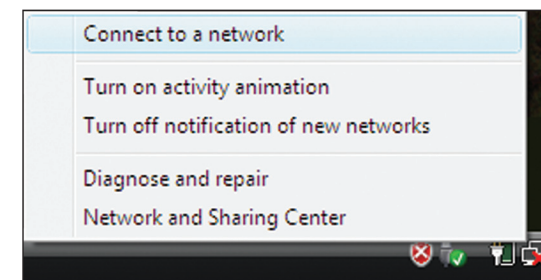

3. Izberite omrežje in kliknite **Vzpostavi povezavo**.

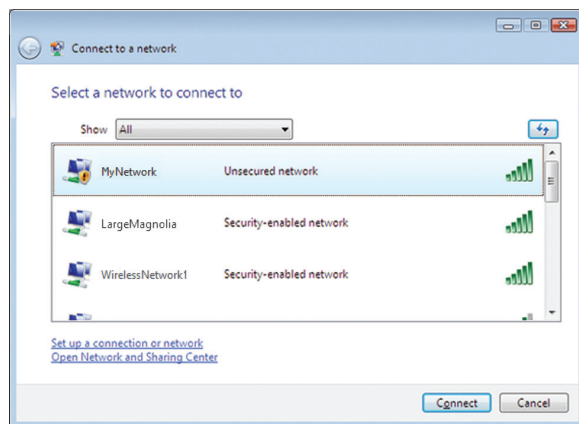

4. Če omrežje uporablja brezžično zaščito, pojdite na 5. korak.
Če omrežje **ne** uporablja brezžične zaščite, se prikaže ta zaslón.
a. Povezavo z nezaščitenim omrežjem vzpostavite tako, da kliknete **Vseeno vzpostavi povezavo** in nadaljujete s 6. korakom.

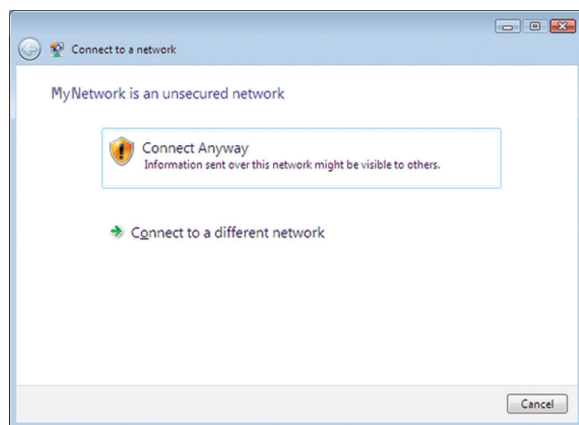

5. Vnesite geslo za WPA/WPA2 (Wi-Fi Protected Access) ali ključ WEP (Wired Equivalent Privacy) (odvisno od vrste zaščite) in kliknite **Vzpostavi povezavo**.

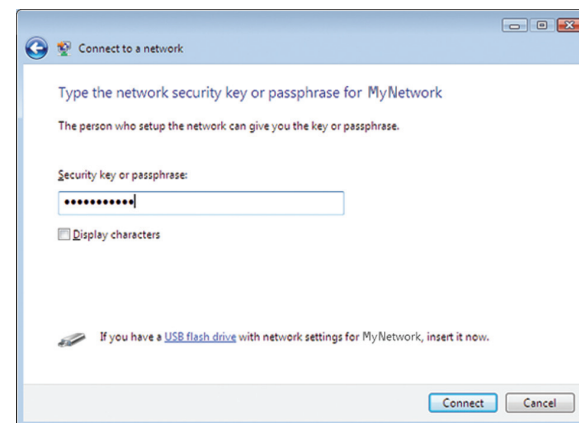

Med tem, ko vmesnik vzpostavlja povezavo z omrežjem, se prikaže ta zaslón. Postopka ne prekličite, če ne želite prekiniti namestitve.

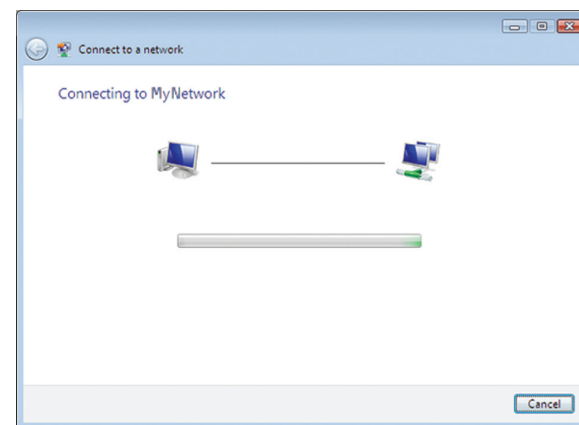

Ko vmesnik vzpostavi povezavo z omrežjem, se prikaže ta zaslon.

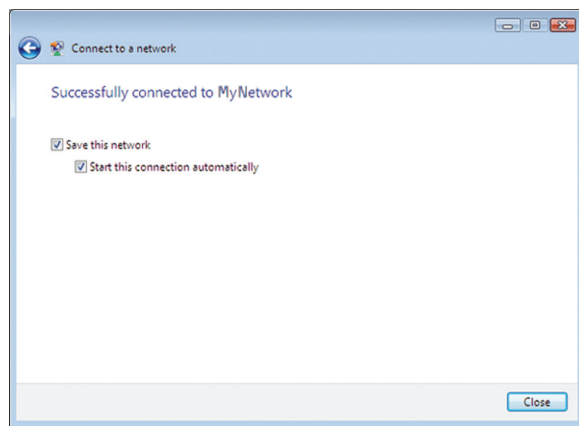

6. Če želite shraniti nastavitve, izberite **Shrani to omrežje**.

7. Kliknite **Zapri**.

Morda se bo prikazal zaslon *Nastavitve omrežnega mesta*. Ta zaslon vam bo pomagal uporabiti pravilne nastavitve za vrsto vašega mesta.

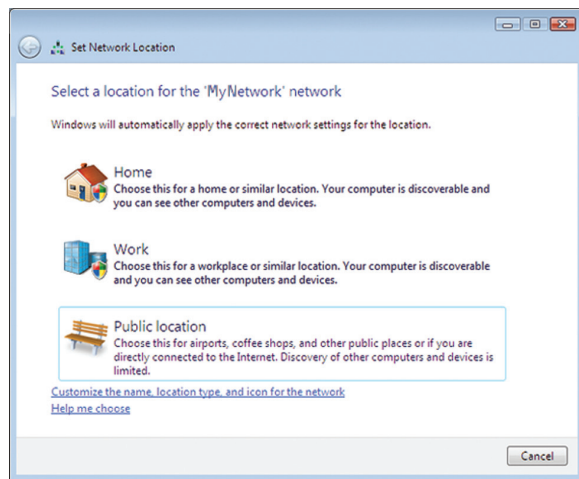

a. Kliknite **Dom**, **Služba** ali **Javno mesto**, nato pa na zaslonu, ki se prikaže, kliknite **Zapri**.

Opomba

Pomoč za pripomoček za konfiguracijo brezžičnega omrežja si ogledate tako, da kliknete **Start** in nato še **Pomoč in podpora**.

Računalnik je povezan z brezžičnim omrežjem.

Windows XP

Po namestitvi vmesnika se v sistemski vrstici računalnika pojavi ikona pripomočka za **samodejno konfiguracijo brezžičnega omrežja v Windows XP**.



Ko nad ikono postavite kazalec miške, se prikažejo informacije o stanju brezžične povezave.

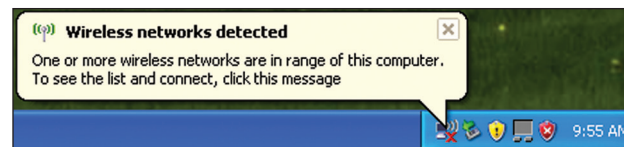

Nova brezžična povezava

Povezavo z novim brezžičnim omrežjem vzpostavite tako:

1. Z desno miškino tiško kliknite ikono za **samodejno konfiguracijo brezžičnega omrežja v Windows XP** v sistemski vrstici računalnika in nato še **Oglejte si brezžična omrežja, ki so na voljo**. Prikaže se okno z razpoložljivimi brezžičnimi omrežji.
2. Izberite želeno omrežje in kliknite **Vzpostavi povezavo**.

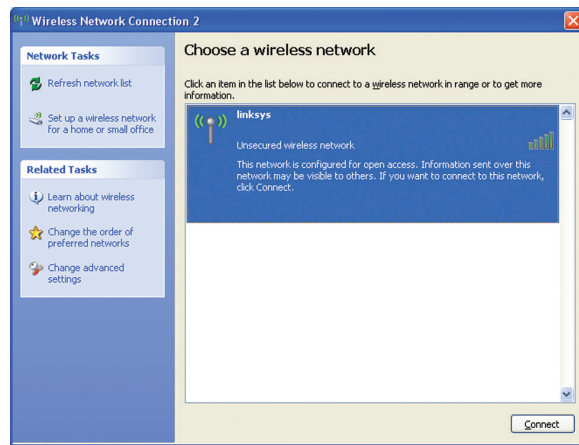

Če omrežje uporablja brezžično zaščito, pojdite na 4. korak. V nasprotnem primeru nadaljujte s 3. korakom.

3. Če želite vmesnik povezati z nezaščitenim omrežjem, kliknite **Vseeno vzpostavi povezavo** in pojdite na 5. korak.

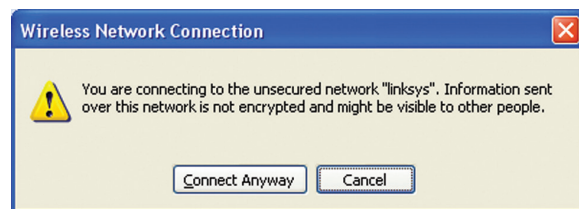

4. Če omrežje uporablja brezžično zaščito WEP (Wired Equivalent Privacy), vnesite ključ WEP v polji **Omrežni ključ** in **Potrdite omrežni ključ**. Če omrežje uporablja brezžično zaščito WPA/WPA2 (Wi-Fi Protected Access), vnesite geslo v polji **Omrežni ključ** in **Potrdite omrežni ključ**. Kliknite **Vzpostavi povezavo**.

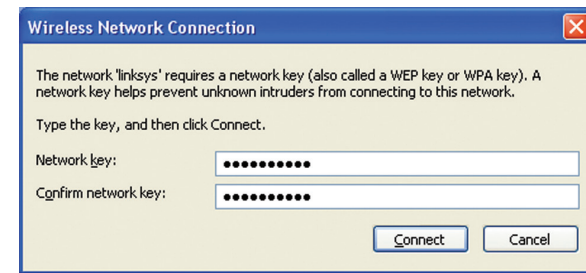

Opomba

Samodejna konfiguracija brezžičnega omrežja v operacijskem sistemu Windows XP ne podpira uporabe gesla WEP. Vnesite enak ključ WEP, kot ga uporablja brezžični usmerjevalnik ali dostopna točka.

Opomba

Če omrežje uporablja zaščito WPA2, namestite posodobitev za Windows XP (KB893357), ki je na voljo na www.microsoft.com.

Ob aktivni povezavi bo brezžično omrežje prikazano kot *povezano*.

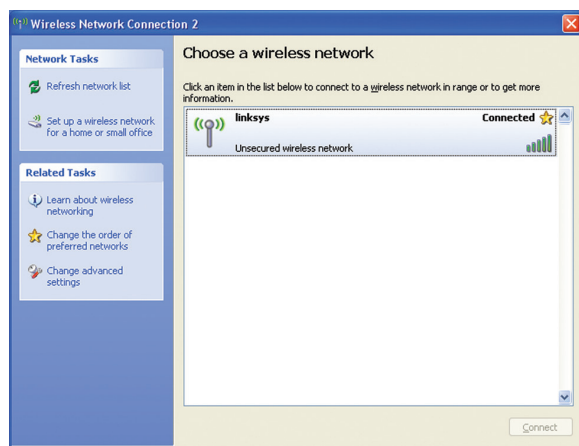

Opomba

Pomoč za pripomoček za konfiguracijo brezžičnega omrežja si ogledate tako, da kliknete **Start** in nato še **Pomoč in podpora**.

Računalnik je povezan z brezžičnim omrežjem.

Odpravljanje napak

AE1200/AE2500

Računalnik ne prepozna vmesnika.

- Preverite, ali je vmesnik pravilno vstavljen v vrata USB računalnika.
- Vmesnik priključite v druga vrata USB.

Vmesnik ne deluje pravilno.

Odstranite vmesnik in ga znova vstavite v vrata USB računalnika.

Računalnik ne more komunicirati z drugimi računalniki v brezžičnem omrežju.

1. Preverite, ali so računalniki vklopljeni.
2. Preverite, ali je vmesnik konfiguriran z enakim imenom (ki se imenuje tudi SSID ali identifikator nabora storitev) in nastavitvami zaščite brezžičnega omrežja kot ostali računalniki.

Opomba

Če odgovorov na vprašanja tukaj ne morete najti, si v spletu oglejte razdelek s podporo na naslovu [Linksys.com/support](https://linksys.com/support).

Specifikacije

Linksys AE1200

Ime modela	Linksys AE1200
Opis	Zmogljiv vmesnik USB Wireless-N
Številka modela	AE1200
Standardi	802.11b, 802.11g, 802.11n
Vmesnik	USB 2.0
Indikatorji	povezava/aktivnost
Anteni	2 notranji z enim frekvenčnim pasom
Oddajna moč	802.11b: 15 dBm \pm 2,0 802.11g: 15 dBm \pm 2,0 802.11n: MCS15 (20 MHz): 15 dBm \pm 2,0 MCS8 (20 MHz): 15 dBm \pm 2,0 MCS7 (20 MHz): 15 dBm \pm 2,0 MCS0 (20 MHz): 15 dBm \pm 2,0 MCS15 (40 MHz): 13 dBm \pm 2,0 MCS8 (40 MHz): 13 dBm \pm 2,0 MCS7 (40 MHz): 13 dBm \pm 2,0 MCS0 (40 MHz): 15 dBm \pm 2,0
Občutljivost prejemanja	802.11b: (+2/-4 dB) DBPSK: -96 dBm (običajno) DQPSK: -96 dBm (običajno) CCK: -90 dBm (običajno) 802.11g: (+2/-4 dB) BPSK: -93 dBm (običajno) QPSK: -90 dBm (običajno) 16-QAM: -84 dBm (običajno) 64-QAM: -76 dBm (običajno) 802.11n: (+2/-4 dB) -72 dBm pri MCS15 (20 MHz) -90 dBm pri MCS0 (20 MHz) -68 dBm pri MCS15 (40 MHz) -87 dBm pri MCS0 (40 MHz)

Ojačanje antene v dBi	Antena 1: \leq -1,2 dBi Antena 2: \leq -1,0 dBi
Poraba moči	Oddajanje: MCS15 pri 20 MHz: 278 mA MCS8 pri 20 MHz: 371 mA MCS15 pri 40 MHz: 266 mA MCS8 pri 40 MHz: 344 mA Prejemanje: 20 MHz: 111 mA Stanje pripravljenosti: 37 mA Izklopljena radijska povezava: 37 mA
Varnostne funkcije	WEP, WPA in WPA2 – osebno, WPA in WPA2 – podjetniško, WPS
Vrsta varnostnega ključa	Do 128-bitno šifriranje
Zahteve za operacijski sistem	Windows XP, Windows Vista, Windows Vista 64-bitna različica, Windows 7 ali Windows 7 64-bitna različica

Okoljski podatki

Dimenzije	73,0 x 23,8 x 9,0 mm (2,87 x 0,94 x 0,35 palca)
Teža	11 g (0,39 oz)
Potrdila	FCC, CE, IC, UL, RoHS, WEEE, IDA, C-Tick, Wi-Fi B/G/N
Temperatura za delovanje	od 0 do 40 °C (od 32 do 104 °F)
Temperatura za shranjevanje	od -20 do 70 °C (od -4 do 158 °F)
Vlažnost za delovanje	od 10 do 85 %, brez kondenzacije
Vlažnost za shranjevanje	od 5 do 90 %, brez kondenzacije
Ime modela	Linksys AE1200
Opis	Zmogljiv vmesnik USB Wireless-N z dvema frekvenčnima pasovima

Specifikacije se lahko spremenijo brez predhodnega obvestila.

Linksys AE2500

Številka modela	AE2500
Standardi	802.11a, 802.11b, 802.11g, 802.11n
Vmesnik	USB 2.0
Indikatorji	povezava/aktivnost
Anteni	2 notranji z dvema frekvenčnima pasovoma (izbirno)
Oddajna moč	802.11a: 14 dBm \pm 2,0
	802.11b: 15 dBm \pm 2,0
	802.11g: 15 dBm \pm 2,0
	802.11n:
	MCS15 (20 MHz): 14 dBm \pm 2,0
	MCS8 (20 MHz): 14 dBm \pm 2,0
	MCS7 (20 MHz): 14 dBm \pm 2,0
	MCS0 (20 MHz): 14 dBm \pm 2,0
	MCS15 (40 MHz): 13 dBm \pm 2,0
	MCS8 (40 MHz): 13 dBm \pm 2,0
	MCS7 (40 MHz): 13 dBm \pm 2,0
	MCS0 (40 MHz): 13 dBm \pm 2,0
Občutljivost prejemanja	802.11b: (+2/-4 dB)
	DBPSK: -96 dBm (običajno)
	DQPSK: -96 dBm (običajno)
	CCK: -90 dBm (običajno)
	802.11g: (+2/-4 dB)
	BPSK: -93 dBm (običajno)
	QPSK: -90 dBm (običajno)
	6-QAM: -84 dBm (običajno)
	64-QAM: -76 dBm (običajno)
	802.11n: (+2/-4 dB)
	-72 dBm pri MCS15 (20 MHz)
	-90 dBm pri MCS0 (20 MHz)
	-68 dBm pri MCS15 (40 MHz)
	-87 dBm pri MCS0 (40 MHz)

Ojačanje antene v dBi	Antena 1 2,4 GHz: \leq 3 dBi 5,15~5,35 GHz: \leq 1,5 dBi 5,5~5,85 GHz: \leq 4,5 dBi Antena 2 2,4 GHz: \leq 4,0 dBi 5,15~5,35 GHz: \leq 1,0 dBi 5,5~5,85 GHz: \leq 5,0 dBi
Poraba moči	Oddajanje: MCS15 pri 20 MHz: 364 mA MCS8 pri 20 MHz: 447 mA MCS15 pri 40 MHz: 316 mA MCS8 pri 40 MHz: 430 mA Prejemanje: 20 MHz: 176 mA 40 MHz: 173 mA Stanje pripravljenosti: 48 mA Izklopljena radijska povezava: 48 mA
Varnostne funkcije	WEP, WPA in WPA2 – osebno, WPA in WPA2 – podjetniško, WPS
Vrsta varnostnega ključa	Do 128-bitno šifriranje
Zahteve za operacijski sistem	Windows XP, Windows Vista, Windows Vista 64-bitna različica, Windows 7 ali Windows 7 64-bitna različica
Okoljski podatki	
Dimenzije	73,0 x 23,8 x 9,0 mm (2,87 x 0,94 x 0,35 palca)
Teža	11 g (0,39 oz)
Potrdila	FCC, CE, IC, UL, RoHS, WEEE, IDA, C-Tick, Wi-Fi A/B/G/N
Temperatura za delovanje	od 0 do 40 °C (od 32 do 104 °F)
Temperatura za shranjevanje	od -20 do 70 °C (od -4 do 158 °F)
Vlažnost za delovanje	od 10 do 85 %, brez kondenzacije
Vlažnost za shranjevanje	od 5 do 90 %, brez kondenzacije
Specifikacije se lahko spremenijo brez predhodnega obvestila.	

Če želite nagrajeno tehnično podporo,
obiščite linksys.com/support

BELKIN, LINKSYS in številna imena izdelkov in logotipi so blagovne znamke skupine družb Belkin. Druge omenjene blagovne znamke so v lasti njihovih lastnikov. © 2014 Belkin International, Inc. in/ali njihove hčerinske družbe. Vse pravice pridržane.

3425-01520 Rev.D00

LINKSYS™

Användarhandbok

AE1200 / AE2500

Innehåll

Produktöversikt

Funktioner	1
------------	---

Installation

Installation	2
--------------	---

Trådlös nätverkskonfiguration

Windows 7	3
Windows Vista	4
Windows XP	6

Felsökning

AE1200/AE2500	9
---------------	---

Specifikationer

Linksys AE1200	10
Linksys AE2500	11

Produktöversikt

Tack för att du valde Linksys Wireless-N USB-adapter. Adaptern utnyttjar den senaste trådlösa nätverkstekniken och lägger till eller uppgraderar trådlösa anslutningar på din bärbara eller stationära Windows-dator. Du kan skydda dina data och din sekretess genom att skydda din trådlösa anslutning med WPA2-kryptering (Wi-Fi Protected Access 2).

Funktioner



USB-kontakt: Anslut den här änden till en ledig USB-port på datorn.

Lysdiod: Blinkar när nätverksaktivitet pågår.

Installation

I det här kapitlet beskrivs installationsproceduren för adaptorn.

Installation

Så här installerar du adaptorn:

1. Sätt i CD:n eller CD/DVD-enheten



2. Klicka på **Set up your Linksys Adapter** (Konfigurera din Linksys-adapter).

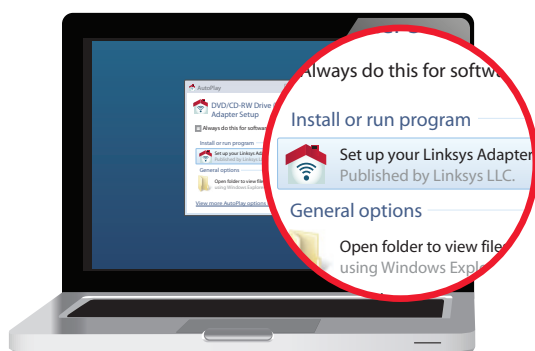

Om du inte ser det här alternativet kan du starta installationsprogrammet direkt från CD:n. Gör det genom att utföra följande steg för ditt operativsystem:

Windows 7

- a. Gå till **Start > Dator**.
- b. Dubbelklicka på CD/DVD-enheten.

Windows Vista

- a. Gå till **Start > Dator**.
- b. Dubbelklicka på CD/DVD-enheten.

Windows XP

- a. Gå till **Start > Den här datorn** och välj CD/DVD-enheten.
 - b. Dubbelklicka på **Setup.exe**.
3. Avsluta installationen av din trådlösa Linksys-adapter genom att följa anvisningarna som visas på skärmen.

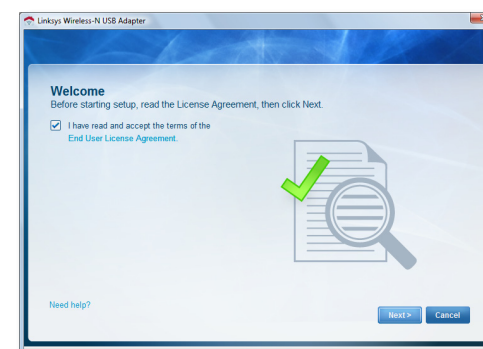

Obs!

Du behöver bara köra installationsprogrammet en gång för att installera adaptorn. När du har kört installationsprogrammet känner datorn igen adaptorn varje gång den ansluts till datorns USB-port.

Trådlös nätverkskonfiguration

Konfigurera adaptorns inställningar för trådlös adapter med hjälp av ett verktyg för trådlös nätverkskonfiguration. Om du har installerat ett sånt verktyg på datorn, eller om datorn levererades med det, så kan du se dokumentationen för verktyget för att få användaranvisningar. I annat fall följer du anvisningarna i rätt avsnitt nedan för att använda det inbyggda verktyget i ditt operativsystem:

- "Windows 7" på sidan 3
- "Windows Vista" på sidan 4
- "Windows XP" på sidan 6

Windows 7

När du har installerat adaptorn visas ikonen för verktyget *Konfiguration för trådlöst nätverk* i datorns systemfält. (Om ikonen inte visas klickar du på pilen *Visa dolda ikoner* i systemfältet.)



När muspekaren ligger över ikonen så visas statusinformation för din trådlösa anslutning.



Ny trådlös anslutning

Så här ansluter du till ett annat trådlöst nätverk:

1. Klicka på ikonen för verktyget **Konfiguration för trådlöst nätverk**. En lista över tillgängliga trådlösa nätverk visas.



2. Välj nätverk och klicka sedan på **Anslut**.

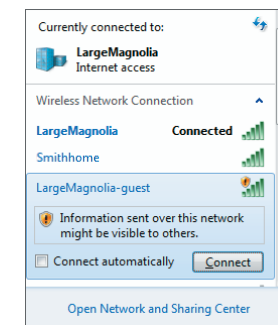

3. Om trådlös säkerhet inte används i nätverket går du till steg 5.

4. Ange WAP/WPA2-lösenordsfrasen (Wi-Fi Protected Access) eller den WEP-nyckeln (Wired Equivalent Privacy) (beroende på säkerhetstypen) och klicka sedan på **OK**.



Den här skärmen visas när adaptorn ansluts till nätverket. Avbryt inte såvida du inte vill avsluta anslutningen.

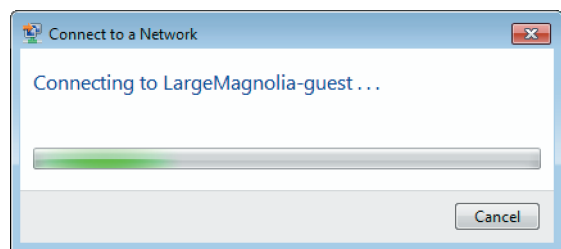

Datorn är nu ansluten till ditt trådlösa nätverk.

Obs!

Om du vill ha hjälp med verktyget Konfiguration av trådlöst nätverk klickar du på **Start** och sedan på **Hjälp och support**.

Windows Vista

När du har installerat adaptorn visas ikonen för verktyget *Konfiguration för trådlöst nätverk* i datorns systemfält.



När muspekaren ligger över ikonen så visas statusinformation för din trådlösa anslutning.

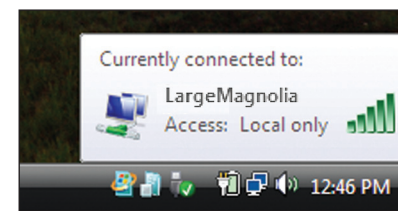

Ny trådlös anslutning

Så här ansluter du till ett annat trådlöst nätverk:

1. Högerklicka på ikonen för verktyget **Konfiguration för trådlöst nätverk**.
2. Klicka på **Anslut till ett nätverk**.

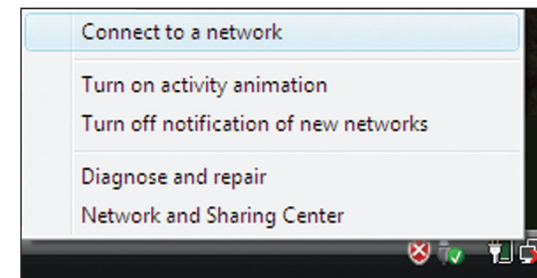

3. Välj nätverk och klicka sedan på **Anslut**.

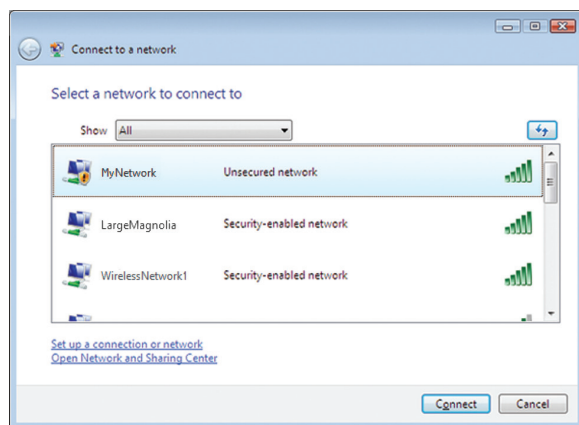

4. Om nätverket har trådlös säkerhet går du till steg 5.
Om nätverket **saknar** trådlös säkerhet visas den här skärmen.
- a. Om du vill ansluta det oskyddade nätverket klickar du på **Anslut ändå** och går till steg 6.

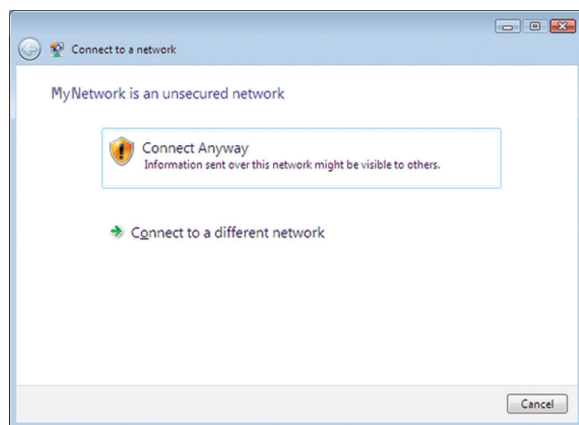

5. Ange WAP/WPA2-lösenordsfrasen (Wi-Fi Protected Access) eller den WEP-nnyckeln (Wired Equivalent Privacy) (beroende på säkerhetstypen) och klicka sedan på **Anslut**.

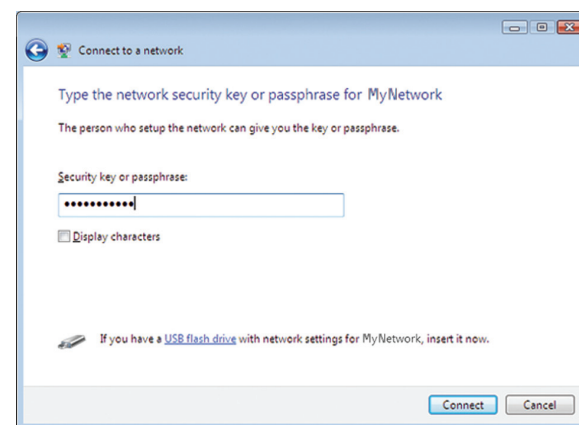

Den här skärmen visas när adaptern ansluts till nätverket. Avbryt inte anslutningen såvida du inte vill avsluta installationen.

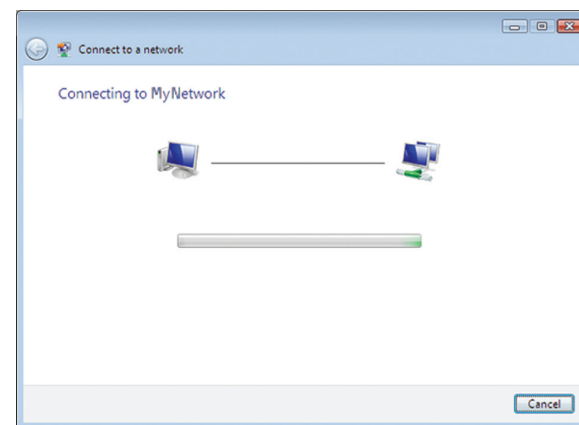

Skärmen visas när du är ansluten till nätverket.

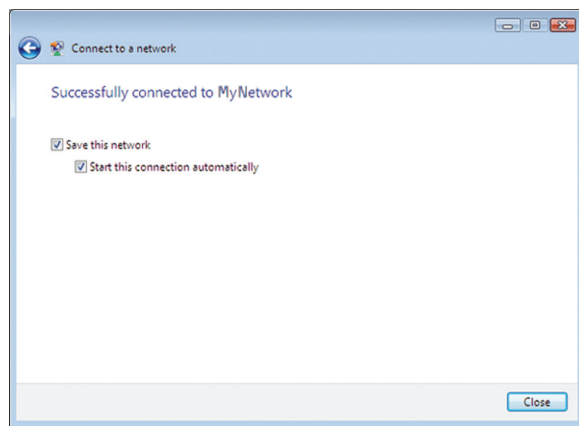

6. Om du vill spara dina inställningar väljer du **Spara det här nätverket**.

7. Klicka på **Stäng**.

Sidan *Ange nätverksplats* kanske visas. På den här sidan får du hjälp med att tillämpa de rätta inställningarna för din plats.

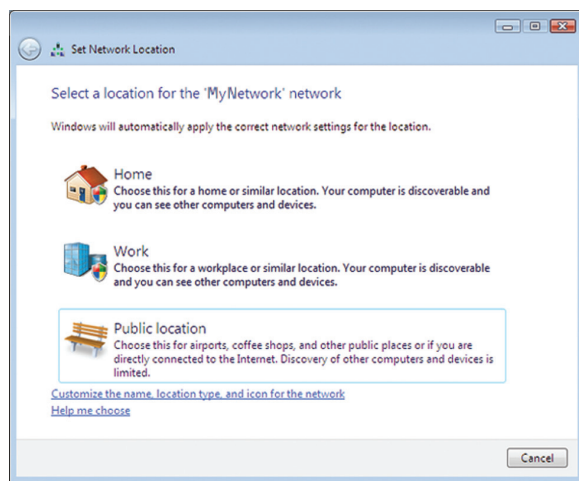

a. Klicka på **Hem**, **Arbete** eller **Publikt nätverk** och klicka sedan på **Stäng** på sidan som visas.

Obs!

Om du vill ha hjälp med verktyget Konfiguration av trådlöst nätverk klickar du på **Start** och sedan på **Hjälp och support**.

Datorn är nu ansluten till ditt trådlösa nätverk.

Windows XP

När du har installerat adaptern visas ikonen för verktyget **Windows XP Wireless Zero Configuration** i datorns systemfält.



När muspekaren ligger över ikonen så visas statusinformation för din trådlösa anslutning.

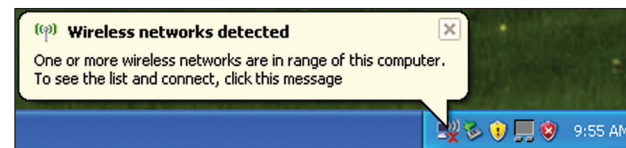

Ny trådlös anslutning

Så här ansluter du till ett nytt trådlöst nätverk:

1. Högerklicka på ikonen för **Windows XP Wireless Zero Configuration** i datorns systemfält och klicka sedan på **Visa tillgängliga trådlösa nätverk**. En dialogruta med tillgängliga trådlösa nätverk visas.
2. Välj det nätverk du vill använda och klicka sedan på **Anslut**.

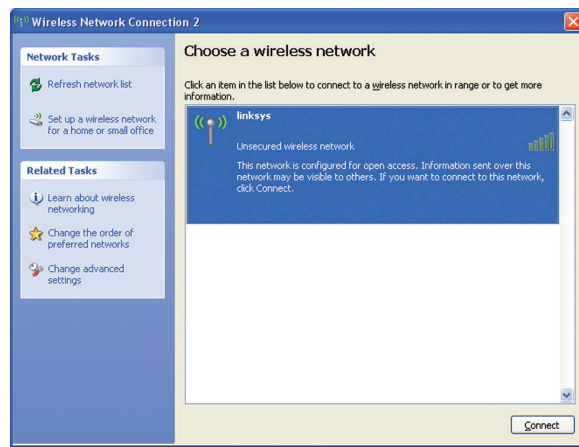

Om nätverket har trådlös säkerhet går du till steg 4. I annat fall går du till steg 3.

3. Anslut adaptern till det osäkra nätverket genom att klicka på **Anslut ändå**, och gå sedan till steg 5.

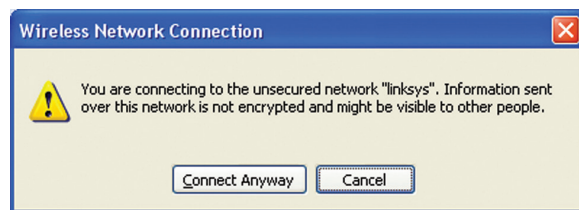

4. Om nätverket använder trådlös WEP-säkerhet (Wired Equivalent Privacy) anger du WEP-nyckeln i fälten *Nätverksnyckel* och *Bekräfta nätverksnyckel*. Om nätverket använder trådlös WPA/WPA2-säkerhet (Wi-Fi Protected Access) anger du lösenordsfrasen i fälten *Nätverksnyckel* och *Bekräfta nätverksnyckel*. Klicka på **Anslut**.

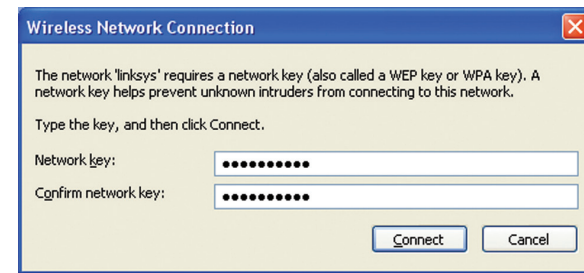

Obs!

Det går inte att använda WEP-lösenordsfraser i verktyget för nollkonfiguration av trådlösa tjänster i Windows XP. Skriv i stället den WEP-nyckel som används av den trådlösa routern eller accesspunkten.

Obs!

Om du använder WPA2-säkerhet i ditt nätverk måste du se till att du har installerat uppdateringen KB893357 för Windows XP, som finns tillgänglig på www.microsoft.com.

Det trådlösa nätverket visas som *anslutet* när din anslutning är aktiv.

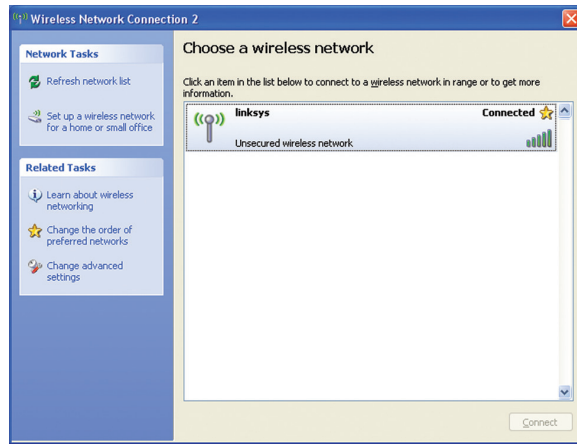
**Obs!**

Om du vill ha hjälp med verktyget Konfiguration av trådlöst nätverk klickar du på **Start** och sedan på **Hjälp och support**.

Datorn är nu ansluten till ditt trådlösa nätverk.

Felsökning

AE1200/AE2500

Datorn känner inte igen adaptern.

- Kontrollera att adaptern är ordentligt ansluten till datorns USB-port.
- Anslut adaptern till en annan USB-port.

Adaptern fungerar inte som den ska.

Ta ur adaptern och sätt sedan i den i datorns USB-port.

Datorn kan inte kommunicera med de andra datorerna i det trådlösa nätverket.

1. Kontrollera att datorerna är påslagna.
2. Kontrollera att adaptern konfigurerats med samma trådlösa nätverksnamn (kallas även SSID eller Service Set-ID) och trådlösa säkerhetsinställningar som de andra datorerna i det trådlösa nätverket.

Obs!

Om din fråga inte tas upp här så kan du läsa supportavsnittet på webben på adressen [**Linksys.com/support**](https://www.linksys.com/support).

Specifikationer

Linksys AE1200

Modellnamn	Linksys AE1200
Beskrivning	Högrepresterande Wireless-N USB-adapter
Modellnummer	AE1200
Standarder	802.11b, 802.11g, 802.11n
Gränssnitt	USB 2.0
Lysdioder	Link/Act
Antenner	2 interna enbands
Överförd effekt	802.11b: 15 dBm \pm 2,0 802.11g: 15 dBm \pm 2,0 802.11n: MCS15 (20 MHz): 15 dBm \pm 2,0 MCS8 (20 MHz): 15 dBm \pm 2,0 MCS7 (20 MHz): 15 dBm \pm 2,0 MCS0 (20 MHz): 15 dBm \pm 2,0 MCS15 (40 MHz): 13 dBm \pm 2,0 MCS8 (40 MHz): 13 dBm \pm 2,0 MCS7 (40 MHz): 13 dBm \pm 2,0 MCS0 (40 MHz): 15 dBm \pm 2,0
Mottagarens känslighet	802.11b: (+2/-4 dB) DBPSK: -96 dBm normalt DQPSK: -96 dBm normalt CCK: -90 dBm normalt 802.11g: (+2/-4 dB) BPSK: -93 dBm normalt CCK: -90 dBm normalt 16-QAM: -84 dBm normalt 64-QAM: -76 dBm normalt 802.11n: (+2/-4 dB) -72 dBm @MCS15 (20 MHz) -90 dBm @MCS0 (20 MHz) -68 dBm @MCS15 (40 MHz) -87 dBm @MCS0 (40 MHz)

Antennförstärkning i dBi	Antenn 1: \leq -1,2 dBi Antenn 2: \leq -1,0 dBi
Energiförbrukning	TX: MCS15 @20 MHz: 278 mA MCS8 @20 MHz: 371 mA MCS15 @40 MHz: 266 mA MCS8 @40 MHz: 344 mA RX: 20 MHz: 111 mA Standby: 37 mA Radion avslagen: 37 mA
Säkerhetsfunktioner	WEP, WPA och WPA2 Personal, WPA och WPA2 Enterprise, WPS
Säkerhetsnyckelbitar	Upp till 128-bitars kryptering
OS-krav	Windows XP, Windows Vista, Windows Vista 64-bit Edition, Windows 7 eller Windows 7 64-bit

Omgivande miljö

Storlek	73,0 x 23,8 x 9,0 mm (2,87" x 0,94" x 0,35")
Vikt	11 g
Certifiering	FCC, CE, IC, UL, RoHS, WEEE, IDA, C-Tick, Wi-Fi B/G/N
Driftstemperatur	0 till 40° C
Förvaringstemperatur	-20 till 70° C
Luftfuktighet för drift	10 till 85 % ej kondenserande
Luftfuktighet för förvaring	5 till 90 % ej kondenserande
Modellnamn	Linksys AE1200
Beskrivning	Högrepresterande Wireless-N USB-adapter med Dual-Band

Specifikationer kan ändras utan föregående meddelande.

Linksys AE2500

Modellnummer	AE2500
Standarder	802.11a, 802.11b, 802.11g, 802.11n
Gränssnitt	USB 2.0
Lysdioder	Link/Act
Antenner	2 interna Dual-Band (valbara)
Överförd effekt	802.11a: 14 dBm \pm 2,0 802.11b: 15 dBm \pm 2,0 802.11g: 15 dBm \pm 2,0 802.11n: MCS15 (20 MHz): 14 dBm \pm 2,0 MCS8 (20 MHz): 14 dBm \pm 2,0 MCS7 (20 MHz): 14 dBm \pm 2,0 MCS0 (20 MHz): 14 dBm \pm 2,0 MCS15 (40 MHz): 13 dBm \pm 2,0 MCS8 (40 MHz): 13 dBm \pm 2,0 MCS7 (40 MHz): 13 dBm \pm 2,0 MCS0 (40 MHz): 13 dBm \pm 2,0
Mottagarens känslighet	802.11b: (+2/-4 dB) DBPSK: -96 dBm normalt DQPSK: -96 dBm normalt CCK: -90 dBm normalt 802.11g: (+2/-4 dB) BPSK: -93 dBm normalt CCK: -90 dBm normalt 6-QAM: -84 dBm normalt 64-QAM: -76 dBm normalt 802.11n: (+2/-4 dB) -72 dBm @MCS15 (20 MHz) -90 dBm @MCS0 (20 MHz) -68 dBm @MCS15 (40 MHz) -87 dBm @MCS0 (40 MHz)

Antennförstärkning i dBi	Antenn 1 2,4 GHz: \leq 3 dBi 5,15 ~ 5,35 GHz: \leq 1,5 dBi 5,5 ~ 5,85 GHz: \leq 4,5 dBi Antenn 2 2,4 GHz: \leq 4,0 dBi 5,15 ~ 5,35 GHz: \leq 1,0 dBi 5,5 ~ 5,85 GHz: \leq 5,0 dBi
Energiförbrukning	TX: MCS15 @20 MHz: 364 mA MCS8 @20 MHz: 447 mA MCS15 @40 MHz: 316 mA MCS8 @40 MHz: 430 mA RX: 20 MHz: 176 mA 40 MHz: 173 mA Standby: 48 mA Radion avslagen: 48 mA
Säkerhetsfunktioner	WEP, WPA och WPA2 Personal, WPA och WPA2 Enterprise, WPS
Säkerhetsnyckelbitar	Upp till 128-bitars kryptering
OS-krav	Windows XP, Windows Vista, Windows Vista 64-bit Edition, Windows 7 eller Windows 7 64-bit

Omgivande miljö

Storlek	73,0 x 23,8 x 9,0 mm (2,87" x 0,94" x 0,35")
Vikt	11 g
Certifiering	FCC, CE, IC, UL, RoHS, WEEE, IDA, C-Tick, Wi-Fi A/B/G/N
Driftstemperatur	0 till 40° C
Förvaringstemperatur	-20 till 70° C
Luftfuktighet för drift	10 till 85 % ej kondenserande
Luftfuktighet för förvaring	5 till 90 % ej kondenserande

Specifikationer kan ändras utan föregående meddelande.

Om du vill få tillgång till prisvinnande teknisk support går du till linksys.com/support

BELKIN, LINKSYS och många produktnamn och logotyper är varumärken som tillhör Belkin-koncernen. Tredjepartsvarumärken som nämns tillhör respektive ägare. © 2014 Belkin International, Inc. och/eller dess närstående bolag. Med ensamrätt.

3425-01520 Rev.D00

LINKSYS™

คู่มือผู้ใช้

AE1200 / AE2500

สารบัญ

ภาพรวมผลิตภัณฑ์

คุณสมบัติ	1
-----------	---

การติดตั้ง

การติดตั้ง	2
------------	---

การตั้งค่าเครือข่ายไร้สาย

Windows 7	3
Windows Vista	4
Windows XP	6

การแก้ไขปัญหา

AE1200/AE2500	9
---------------	---

คุณสมบัติเฉพาะ

Linksys AE1200	10
Linksys AE2500	11

ภาพรวมผลิตภัณฑ์

ขอคุณที่เลือกใช้ Linksys Wireless-N USB Adapter ด้วยเทคโนโลยีเครือข่ายไร้สายล่าสุด อะแดปเตอร์ตัวนี้จะช่วยเสริมหรืออัปเกรดการเชื่อมต่อไร้สายบนเดสก์ท็อปหรือแล็ปท็อปที่ใช้ระบบปฏิบัติการวินโดวส์ของคุณ เพื่อช่วยป้องกันข้อมูลและความเป็นส่วนตัวของคุณ คุณสามารถใช้การเข้ารหัสแบบ Wi-Fi Protected Access 2 (WPA2) เพื่อป้องกันการเชื่อมต่อไร้สายของคุณ

คุณสมบัติ



ปลั๊ก USB

ไฟ LED

ปลั๊ก USB: เชื่อมต่อปลายด้านนี้เข้ากับพอร์ต USB ที่วางอยู่บนคอมพิวเตอร์ของคุณ

ไฟ LED: กะพริบเมื่อมีการใช้งานเครือข่ายไร้สาย

การติดตั้ง

บทนี้จะอธิบายถึงขั้นตอนการติดตั้งอะแดปเตอร์

การติดตั้ง

หากต้องการติดตั้งอะแดปเตอร์:

1. ใส่แผ่นซีดีลงในไดรฟ์ซีดีหรือดีวีดี



2. คลิก **Set up your Linksys Adapter** (ตั้งค่าอะแดปเตอร์ Linksys ของคุณ)

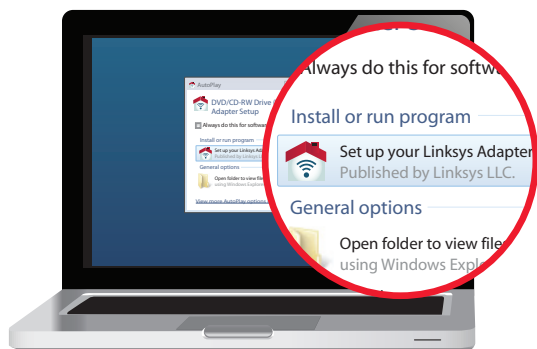

ถ้าคุณไม่เห็นตัวเลือกนี้ ให้เข้าถึงการตั้งค่าระบบซีดีโดยตรง โดยทำตามขั้นตอนต่อไปสำหรับระบบปฏิบัติการที่ระบุไว้

Windows 7

- a. ไปที่ **เริ่ม > คอมพิวเตอร์**
- b. ดับเบิลคลิกที่ไดรฟ์ซีดีหรือดีวีดี

Windows Vista

- a. ไปที่ **เริ่ม > คอมพิวเตอร์ของฉัน**
- b. ดับเบิลคลิกที่ไดรฟ์ซีดีหรือดีวีดี

Windows XP

- a. ไปที่ **เริ่ม > คอมพิวเตอร์ของฉัน** แล้วเลือกไดรฟ์ซีดีหรือดีวีดีของคุณ
 - b. ดับเบิลคลิก **Setup.exe**
3. ทำตามคำแนะนำบนหน้าจอเพื่อทำการติดตั้งอะแดปเตอร์ไร้สาย Linksys จนเสร็จสมบูรณ์

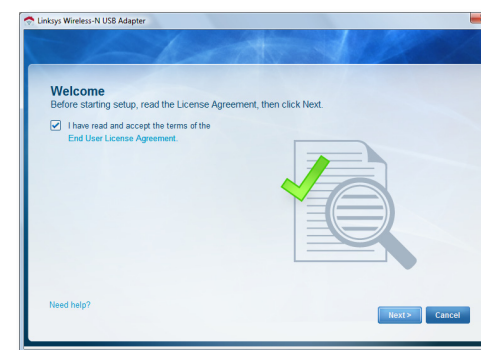

หมายเหตุ

คุณจำเป็นต้องรันการติดตั้งเพียงครั้งเดียว เมื่อทำการติดตั้งอะแดปเตอร์หลังจากที่รันการติดตั้ง คอมพิวเตอร์ของคุณจะจดจำอะแดปเตอร์ในทุกครั้งที่เชื่อมต่อกับพอร์ต USB ของเครื่องคอมพิวเตอร์

การตั้งค่าเครือข่ายไร้สาย

หากต้องการตั้งค่าเครือข่ายไร้สายของอะแดปเตอร์ ให้ใช้ยูทิลิตี้การตั้งค่าเครือข่ายไร้สาย หากคุณสามารถติดตั้งยูทิลิตีดั้งกล่าวบนคอมพิวเตอร์ของคุณ หรือมีติดตั้งพร้อมอยู่ในคอมพิวเตอร์ของคุณแล้ว โปรดดูคำแนะนำการใช้งานจากเอกสารของยูทิลิตินั้น หรือโปรดปฏิบัติตามคำแนะนำในส่วนที่สอดคล้องด้านล่าง เพื่อใช้งานยูทิลิตีที่ติดตั้งมาพร้อมในระบบปฏิบัติการของคุณ:

- "Windows 7" ในหน้า 3
- "Windows Vista" ในหน้า 4
- "Windows XP" ในหน้า 6

Windows 7

หลังจากที่คุณติดตั้งอะแดปเตอร์ ไอคอนยูทิลิตี้ การตั้งค่าเครือข่ายไร้สาย จะปรากฏขึ้นบนแถบระบบของคอมพิวเตอร์คุณ (หากคุณไม่เห็นไอคอน ให้คลิกที่ลูกศร แสดงไอคอนที่ซ่อน ในแถบระบบ)



เมื่อนำเมาส์ของคุณไปจ่อไว้บนไอคอน ข้อมูลสถานะของการเชื่อมต่อไร้สายของคุณจะปรากฏขึ้น



การเชื่อมต่อไร้สายใหม่

หากต้องการเชื่อมต่อไปยังเครือข่ายไร้สายอื่น ให้ดำเนินการดังนี้

1. คลิกที่ไอคอนยูทิลิตี้ การตั้งค่าเครือข่ายไร้สาย รายการเครือข่ายไร้สายที่พร้อมใช้งานจะปรากฏขึ้น



2. เลือกเครือข่ายของคุณ จากนั้นคลิก **Connect** (เชื่อมต่อ)

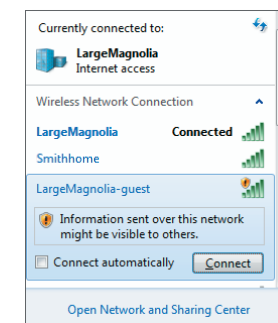

3. หากเครือข่ายของคุณไม่ได้ใช้งานการรักษาความปลอดภัยเครือข่าย ให้ไปขั้นตอนที่ 5

4. ป้อนรหัสผ่าน Wi-Fi Protected Access (WPA/WPA2) หรือคีย์ Wired Equivalent Privacy (WEP) (ขึ้นอยู่กับประเภทของการรักษาความปลอดภัยของคุณ) แล้วคลิก **OK** (ตกลง)

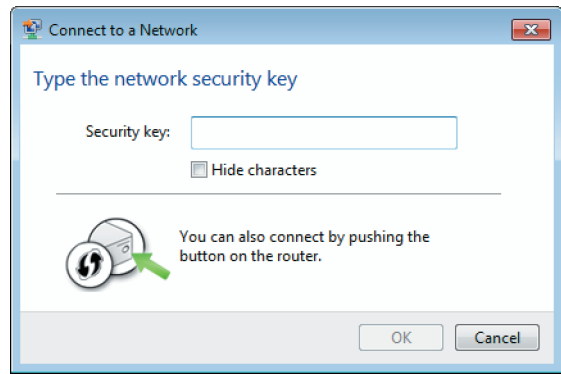

หน้าจอนี้จะปรากฏขึ้นในระหว่างที่อะแดปเตอร์เชื่อมต่อกับเครือข่ายของคุณ ห้ามยกเล็ก นอกจากคุณจะต้องการสิ้นสุดการเชื่อมต่อ

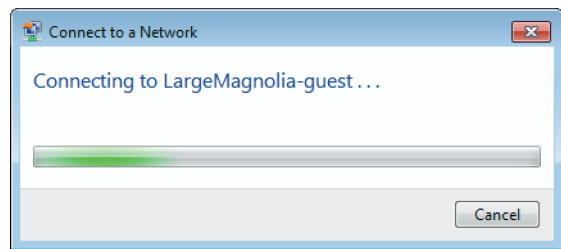

คอมพิวเตอร์ของคุณเชื่อมต่อกับเครือข่ายไร้สายแล้ว

หมายเหตุ

สำหรับความช่วยเหลือเกี่ยวกับยูทิลิตี้การตั้งค่าเครือข่ายไร้สาย ให้คลิก **เริ่ม** แล้วคลิก **บริการช่วยเหลือและวิธีใช้**

Windows Vista

หลังจากที่คุณติดตั้งอะแดปเตอร์ ไอคอนยูทิลิตี้ การตั้งค่าเครือข่ายไร้สาย จะปรากฏขึ้นบนแถบระบบของคอมพิวเตอร์คุณ



เมื่อนำเมาส์ของคุณไปจ่อไอคอนไอคอน ข้อมูลสถานะของการเชื่อมต่อไร้สายของคุณจะปรากฏขึ้น

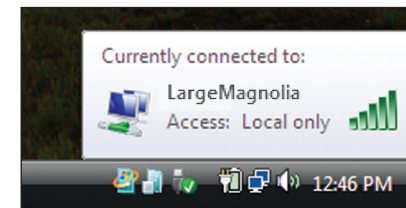

การเชื่อมต่อไร้สายใหม่

หากต้องการเชื่อมต่อไปยังเครือข่ายไร้สายอื่น ให้ดำเนินการดังนี้

1. คลิกขวาที่ไอคอนยูทิลิตี้ การตั้งค่าเครือข่ายไร้สาย
2. คลิก **Connect to a network** (เชื่อมต่อกับเครือข่าย)

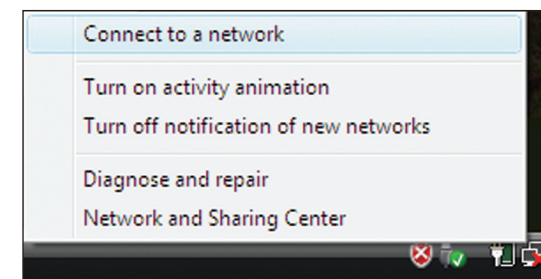

3. เลือกเครือข่ายของคุณ จากนั้นคลิก **Connect** (เชื่อมต่อ)

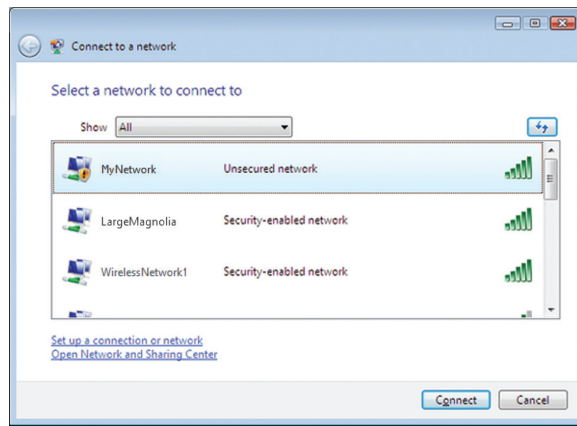

4. หากเครือข่ายของคุณใช้งานการรักษาความปลอดภัยเครือข่ายไร้สายให้ไปขั้นตอนที่ 5

หากเครือข่ายของคุณไม่ได้ใช้งานการรักษาความปลอดภัยของเครือข่ายไร้สาย หน้าจอนี้จะปรากฏขึ้น

- a. หากต้องการเชื่อมต่อกับเครือข่ายที่ไม่ได้รักษาความปลอดภัยของคุณ ให้คลิก **Connect Anyway** (ยืนยันการเชื่อมต่อ) และไปยังขั้นตอนที่ 6

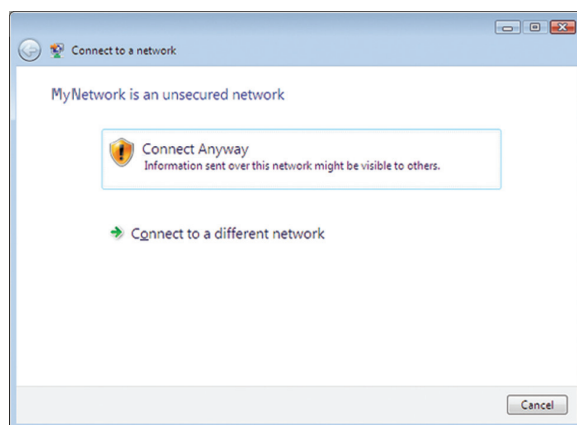

5. ป้อนรหัสผ่าน Wi-Fi Protected Access (WPA/WPA2) หรือคีย์ Wired Equivalent Privacy (WEP) (ขึ้นอยู่กับประเภทของการรักษาความปลอดภัยของคุณ) แล้วคลิก **Connect** (เชื่อมต่อ)

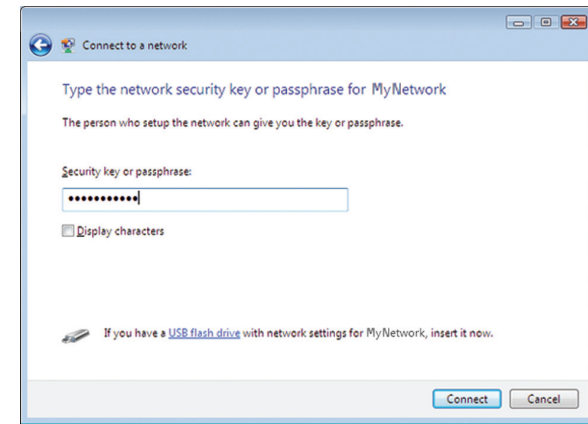

หน้าจอนี้จะปรากฏขึ้นในระหว่างที่อะแดปเตอร์เชื่อมต่อกับเครือข่ายของคุณ ห้ามยกเลิก นอกจากนี้คุณจะต้องการสิ้นสุดการติดตั้ง

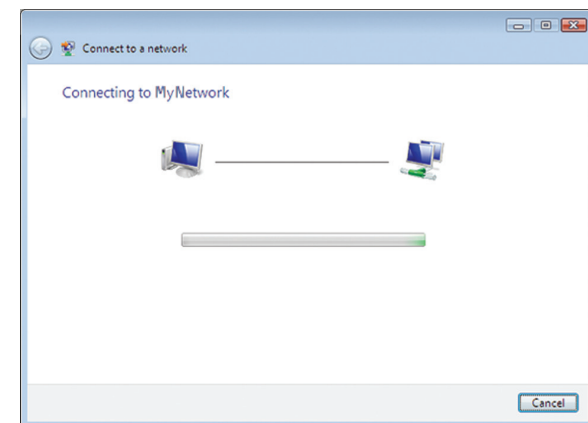

หน้าจอนี้จะปรากฏขึ้นเมื่อคุณเชื่อมต่อกับเครือข่ายของคุณแล้ว

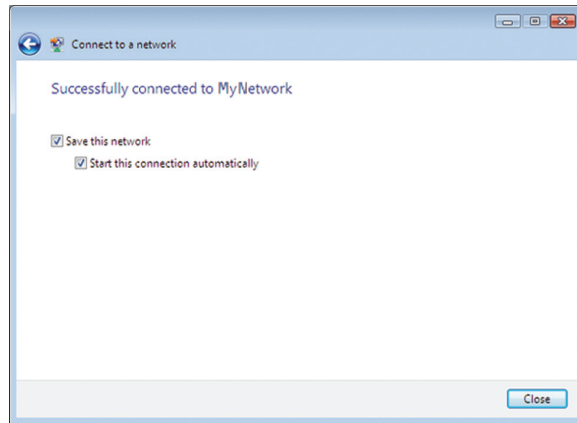

6. หากต้องการบันทึกการตั้งค่า ให้เลือก **Save this network** (บันทึกเครือข่ายนี้)

7. คลิก **Close** (ปิด)

หน้าจอ Set Network Location (ตั้งค่าตำแหน่งบนเครือข่าย) อาจปรากฏขึ้น หน้าจอนี้จะช่วยเหลือในการนำการตั้งค่าที่เหมาะสมสำหรับประเภทตำแหน่งของคุณไปใช้

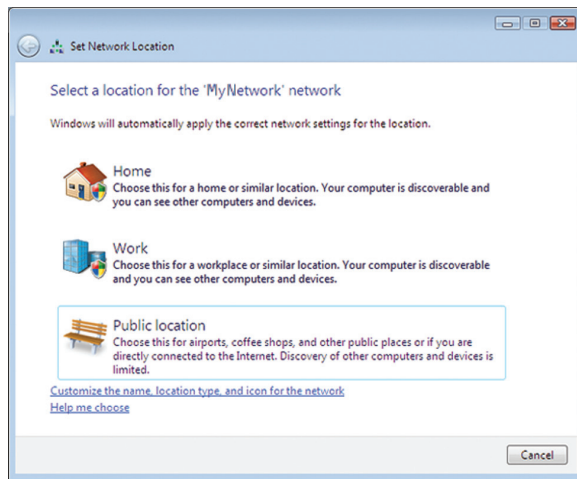

a. คลิก **Home** (บ้าน), **Work** (ที่ทำงาน) หรือ **Public location** (ที่สาธารณะ) แล้วคลิก **Close** (ปิด) ที่หน้าจอแสดงผลลัพธ์

หมายเหตุ

สำหรับความช่วยเหลือเกี่ยวกับยูทิลิตี้การตั้งค่าเครือข่ายไร้สาย ให้คลิก **เริ่ม** แล้วคลิก **บริการช่วยเหลือและวิธีใช้**

คอมพิวเตอร์ของคุณเชื่อมต่อกับเครือข่ายไร้สายแล้ว

Windows XP

หลังจากที่คุณติดตั้งอะแดปเตอร์ ไอคอน ยูทิลิตี้การตั้งค่า **Windows XP Wireless Zero** จะปรากฏขึ้นบนแถบระบบของคอมพิวเตอร์คุณ



เมื่อนำเมาส์ของคุณไปจ่อไว้บนไอคอน ข้อมูลสถานะของการเชื่อมต่อไร้สายของคุณจะปรากฏขึ้น

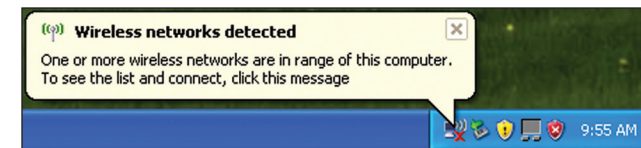

การเชื่อมต่อไร้สายใหม่

หากต้องการเชื่อมต่อไปยังเครือข่ายไร้สายใหม่:

1. คลิกขวาที่ไอคอนการตั้งค่า Wireless Zero ของ Windows XP ในถาดระบบของคอมพิวเตอร์ แล้วคลิก **View Available Wireless Networks** (ดูเครือข่ายไร้สายที่พร้อมใช้งาน) หน้าต่างจะแสดงเครือข่ายไร้สายที่พร้อมใช้งาน
2. เลือกเครือข่ายที่คุณต้องการ แล้วคลิก **Connect** (เชื่อมต่อ)

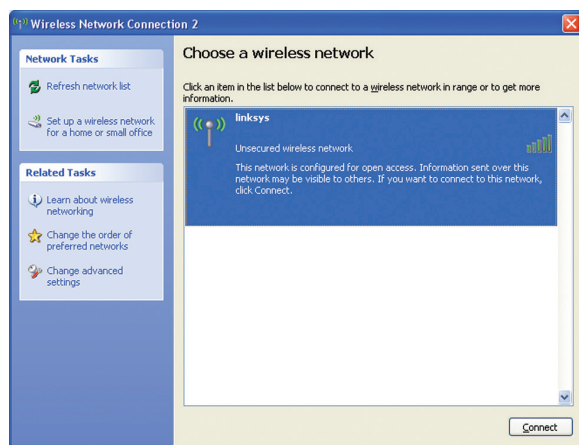

หากเครือข่ายใช้งานการรักษาความปลอดภัยเครือข่ายไร้สาย ให้ไปขั้นตอนที่ 4 หรือ ดำเนินการต่อไปขั้นตอนที่ 3

3. คลิก **Connect Anyway** (ยืนยันการเชื่อมต่อ) เพื่อเชื่อมต่ออะแดปเตอร์ของคุณกับเครือข่ายที่ไม่มีการรักษาความปลอดภัย แล้วไปยังขั้นตอนที่ 5

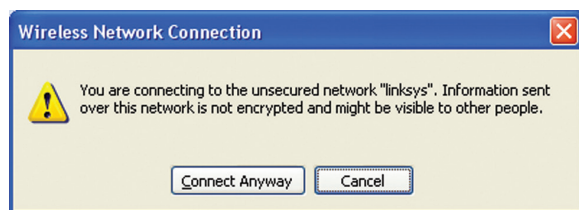

4. หากเครือข่ายของคุณใช้การรักษาความปลอดภัยไร้สายแบบ Wired Equivalent Privacy (WEP) ให้ป้อนคีย์ WEP ใน Network key (คีย์เครือข่าย) และฟิลด์ Confirm network key (ยืนยันคีย์เครือข่าย) หากเครือข่ายของคุณใช้การรักษาความปลอดภัยไร้สายแบบ Wi-Fi Protected Access (WPA/WPA2) ให้ป้อนรหัสผ่านใน Network key (คีย์เครือข่าย) และฟิลด์ Confirm network key (ยืนยันคีย์เครือข่าย) คลิก **Connect** (เชื่อมต่อ)

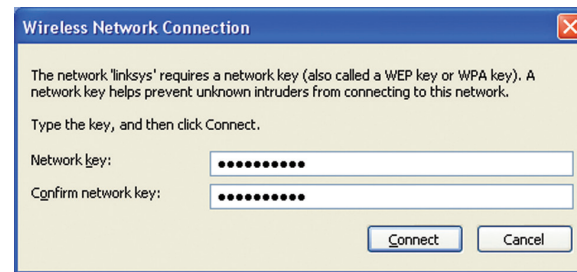

หมายเหตุ

การตั้งค่า Wireless Zero ของ Windows XP ไม่สนับสนุนการใช้รหัสผ่าน WEP ป้อนคีย์ WEP ที่ใช้งานโดยเราเตอร์ไร้สายหรือจุดเชื่อมต่อของคุณ

หมายเหตุ

หากเครือข่ายของคุณใช้การรักษาความปลอดภัยแบบ WPA2 ตรวจสอบให้แน่ใจว่าคุณได้ทำการติดตั้งการอัปเดตสำหรับ Windows XP (KB893357) โดยสามารถโหลดได้จาก www.microsoft.com

เครือข่ายไร้สายของคุณจะแสดงเป็น Connected (เชื่อมต่อแล้ว)
เมื่อการเชื่อมต่อของคุณถูกใช้งาน

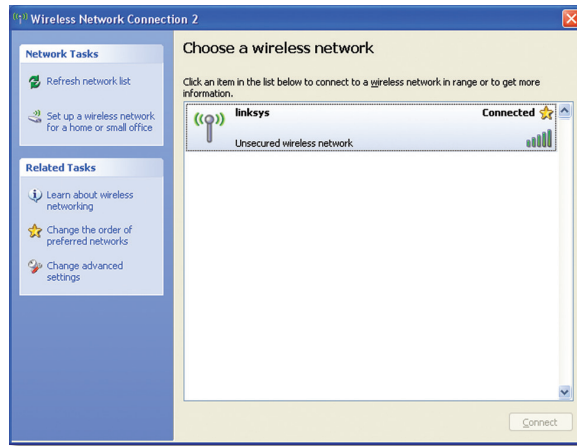

หมายเหตุ

สำหรับความช่วยเหลือเกี่ยวกับวิธีการตั้งค่าเครือข่ายไร้สาย ให้คลิก
เริ่ม แล้วคลิก บริการช่วยเหลือและวิธีใช้

คอมพิวเตอร์ของคุณเชื่อมต่อกับเครือข่ายไร้สายแล้ว

การแก้ไขปัญหา

AE1200/AE2500

คอมพิวเตอร์ของคุณไม่สามารถจดจำอะแดปเตอร์ได้

- ตรวจสอบให้แน่ใจว่าได้ทำการเสียบอะแดปเตอร์กับช่อง USB ของคอมพิวเตอร์แล้ว
- เสียบอะแดปเตอร์เข้ากับพอร์ต USB พอร์ตอื่น

อะแดปเตอร์ทำงานผิดปกติ

ถอดอะแดปเตอร์ จากนั้นทำการเสียบเข้ากับช่อง USB ของคอมพิวเตอร์อีกครั้ง

คอมพิวเตอร์ของคุณไม่สามารถสื่อสารกับคอมพิวเตอร์เครื่องอื่นๆ บนเครือข่ายไร้สายของคุณได้

1. ตรวจสอบให้แน่ใจว่าเปิดสวิตช์เครื่องคอมพิวเตอร์แล้ว
2. ตรวจสอบให้แน่ใจว่าได้ตั้งค่าอะแดปเตอร์ด้วยชื่อเครือข่ายไร้สายที่ตรงกัน (หรือที่เรียกว่า SSID หรือ Service Set Identifier) และการตั้งค่าการรักษาความปลอดภัยตรงกับคอมพิวเตอร์เครื่องอื่นๆ บนเครือข่ายไร้สายของคุณ

หมายเหตุ

หากคุณไม่พบคำตอบที่อธิบายข้อสงสัยของคุณในนี้ โปรดดูที่ส่วนสนับสนุนบนเว็บของเราที่ Linksys.com/support

คุณสมบัติเฉพาะ

Linksys AE1200

ชื่อรุ่น	Linksys AE1200
คำอธิบาย	High Performance Wireless-N USB Adapter
หมายเลขรุ่น	AE1200
มาตรฐาน	802.11b, 802.11g, 802.11n
อินเตอร์เฟซ	USB 2.0
ไฟ LED	Link/Act
เสาอากาศ	2 ต้นภายใน ความถี่เดียว
กำลังส่ง	802.11b: 15 dBm \pm 2.0 802.11g: 15 dBm \pm 2.0 801.11n: MCS15 (20 MHz): 15 dBm \pm 2.0 MCS8 (20 MHz): 15 dBm \pm 2.0 MCS7 (20 MHz): 15 dBm \pm 2.0 MCS0 (20 MHz): 15 dBm \pm 2.0 MCS15 (40 MHz): 13 dBm \pm 2.0 MCS8 (40 MHz): 13 dBm \pm 2.0 MCS7 (40 MHz): 13 dBm \pm 2.0 MCS0 (40 MHz): 15 dBm \pm 2.0
ความแรงสัญญาณ	802.11b: (+2/-4 dB) DBPSK: -96 dBm Typical DQPSK: -96 dBm Typical CCK: -90 dBm Typical 802.11g: (+2/-4 dB) BPSK: -93 dBm Typical QPSK: -90 dBm Typical 16-QAM: -84 dBm Typical 64-QAM: -76 dBm Typical 802.11n: (+2/-4 dB) -72 dBm @MCS15 (20 MHz) -90 dBm @MCS0 (20 MHz) -68 dBm @MCS15 (40 MHz) -87 dBm @MCS0 (40 MHz)

อัตราขยายของเสาอากาศ
ในหน่วย dBi

เสาอากาศ 1: ≤ -1.2 dBi
เสาอากาศ 2: ≤ -1.0 dBi

อัตราการใช้พลังงาน

TX: MCS15 @20 MHz: 278 mA
MCS8 @20 MHz: 371 mA
MCS15 @40 MHz: 266 mA
MCS8 @40 MHz: 344 mA
RX: 20 MHz: 111 mA
โหมด Standby: 37 mA
ปิดสัญญาณวิทยุ: 37 mA

คุณสมบัติการรักษาความปลอดภัย

WEP, WPA & WPA2 Personal,
WPA & WPA2 Enterprise, WPS

จำนวนบิตของคีย์การรักษา
ความปลอดภัย

เข้ารหัสข้อมูลที่ระดับสูงถึง 128 บิต

ข้อกำหนดของระบบปฏิบัติการ

Windows XP, Windows Vista,
Windows Vista 64-bit Edition,
Windows 7 หรือ Windows 7 64-bit

คุณสมบัติภายนอก

ขนาดเครื่อง

2.87" x 0.94" x 0.35"
(73.0 x 23.8 x 9.0 มม.)

น้ำหนัก

0.39 ออนซ์ (11 ก.)

การรับรองมาตรฐาน

FCC, CE, IC, UL, RoHS, WEEE, IDA,
C-Tick, Wi-Fi B/G/N

อุณหภูมิที่เหมาะสมในการใช้งาน
อุณหภูมิที่เหมาะสมในการจัดเก็บ
ความชื้นที่เหมาะสมในการใช้งาน
ความชื้นที่เหมาะสมในการจัดเก็บ

32 ถึง 104°F (0 ถึง 40°C)
-4 ถึง 158°F (-20 ถึง 70°C)
10 ถึง 85% ไม่มีการควบแน่นของไอน้ำ
5 to 90% ไม่มีการควบแน่นของไอน้ำ

ชื่อรุ่น

Linksys AE1200

คำอธิบาย

High Performance Dual-Band
Wireless-N USB Adapter

คุณสมบัติเฉพาะอาจเปลี่ยนแปลงได้โดยไม่ต้องแจ้งให้ทราบล่วงหน้า

Linksys AE2500

หมายเลขรุ่น	AE2500
มาตรฐาน	802.11a, 802.11b, 802.11g, 802.11n
อินเตอร์เฟซ	USB 2.0
ไฟ LED	Link/Act
เสาอากาศ	2 ต้นภายใน ความถี่คู่ (เลือกได้)
กำลังส่ง	802.11a: 14 dBm \pm 2.0 802.11b: 15 dBm \pm 2.0 802.11g: 15 dBm \pm 2.0 802.11n: MCS15 (20 MHz): 14 dBm \pm 2.0 MCS8 (20 MHz): 14 dBm \pm 2.0 MCS7 (20 MHz): 14 dBm \pm 2.0 MCS0 (20 MHz): 14 dBm \pm 2.0 MCS15 (40 MHz): 13 dBm \pm 2.0 MCS8 (40 MHz): 13 dBm \pm 2.0 MCS7 (40 MHz): 13 dBm \pm 2.0 MCS0 (40 MHz): 13 dBm \pm 2.0
ความแรงสัญญาณ	802.11b: (+2/-4 dB) DBPSK: -96 dBm Typical DQPSK: -96 dBm Typical CCK: -90 dBm Typical 802.11g: (+2/-4 dB) BPSK: -93 dBm Typical QPSK: -90 dBm Typical 6-QAM: -84 dBm Typical 64-QAM: -76 dBm Typical 802.11n: (+2/-4 dB) -72 dBm @MCS15 (20 MHz) -90 dBm @MCS0 (20 MHz) -68 dBm @MCS15 (40 MHz) -87 dBm @MCS0 (40 MHz)

อัตราขยายของเสาอากาศ ในหน่วย dBi

เสาอากาศ 1
2.4 GHz: \leq 3 dBi
5.15~5.35 GHz: \leq 1.5 dBi
5.5~5.85 GHz: \leq 4.5 dBi

เสาอากาศ 2
2.4 GHz: \leq 4.0 dBi
5.15~5.35 GHz: \leq 1.0 dBi
5.5~5.85 GHz: \leq 5.0 dBi

อัตราการใช้พลังงาน

TX: MCS15 @20 MHz: 364 mA
MCS8 @20 MHz: 447 mA
MCS15 @40 MHz: 316 mA
MCS8 @40 MHz: 430 mA
RX: 20 MHz: 176 mA
40 MHz: 173 mA
โหมด Standby: 48 mA
ปิดสัญญาณวิทยุ: 48 mA

คุณสมบัติการรักษาความปลอดภัย

WEP, WPA & WPA2 Personal,
WPA & WPA2 Enterprise, WPS

จำนวนบิตของคีย์การรักษา ความปลอดภัย

เข้ารหัสข้อมูลที่ระดับสูงถึง 128 บิต

ข้อกำหนดของระบบปฏิบัติการ

Windows XP, Windows Vista,
Windows Vista 64-bit Edition,
Windows 7 หรือ Windows 7 64-bit

คุณสมบัติภายนอก

ขนาดเครื่อง

2.87" x 0.94" x 0.35"
(73.0 x 23.8 x 9.0 มม.)

น้ำหนัก

0.39 ออนซ์ (11 ก.)

การรับรองมาตรฐาน

FCC, CE, IC, UL, RoHS, WEEE, IDA,
C-Tick, Wi-Fi A/B/G/N

อุณหภูมิที่เหมาะสมในการใช้งาน
อุณหภูมิที่เหมาะสมในการจัดเก็บ
ความชื้นที่เหมาะสมในการใช้งาน
ความชื้นที่เหมาะสมในการจัดเก็บ

32 ถึง 104°F (0 ถึง 40°C)
-4 ถึง 158°F (-20 ถึง 70°C)
10 ถึง 85% ไม่มีการควบแน่นของไอน้ำ
5 to 90% ไม่มีการควบแน่นของไอน้ำ

คุณสมบัติเฉพาะอาจเปลี่ยนแปลงได้โดยไม่ต้องแจ้งให้ทราบล่วงหน้า

โปรดไปที่ linksys.com/support เพื่อรับการสนับสนุนทาง
เทคนิคที่ได้รับรางวัล

BELKIN, LINKSYS รวมถึงชื่อและโลโก้ของผลิตภัณฑ์ต่างๆ เป็น
เครื่องหมายการค้าของบริษัทในเครือ Belkin เครื่องหมายการค้าของบุคคล
ที่สามที่ระบุไว้เป็นกรรมสิทธิ์ของผู้เป็นเจ้าของแต่ละราย © 2014 Belkin
International, Inc. และ/หรือบริษัทในเครือ สงวนลิขสิทธิ์

LINKSYS™

Kullanıcı Kılavuzu

AE1200 / AE2500

İçindekiler

Ürüne Genel Bakış

Özellikler	1
------------	---

Kurulum

Kurulum	2
---------	---

Kablosuz Ağ Yapılandırması

Windows 7	3
Windows Vista	4
Windows XP	6

Sorun Giderme

AE1200/AE2500	9
---------------	---

Spesifikasyonlar

Linksys AE1200	10
Linksys AE2500	11

Ürüne Genel Bakış

Linksys Kablosuz-N USB adaptörünü seçtiğiniz için teşekkür ederiz. En son kablosuz ağ teknolojisinin kullanıldığı bu adaptör Windows tabanlı masaüstü veya dizüstü bilgisayarlarda kablosuz bağlanabilirliği ekliyor veya yükseltiyor. Verilerinizin ve güvenliğinizin korunmasına yardımcı olmak amacıyla, kablosuz bağlantınızı koruyacak Wi-Fi Protected Access 2 (WPA2) şifrelemesini kullanabilirsiniz.

Özellikler



USB ucu: Bu ucu bilgisayarınızdaki herhangi bir USB portuna takın.

LED: Kablosuz ağ etkinliği olduğunda yanıp söner.

Kurulum

Bu bölümde adaptörün kurulması için gereken prosedürler açıklanmaktadır.

Kurulum

Adaptörü kurmak için:

1. CD veya DVD sürücünüze CD'yi takın.



2. **Set up your Linksys Adapter** (Linksys Adaptörünüzü kurun) ögesini tıklayın.

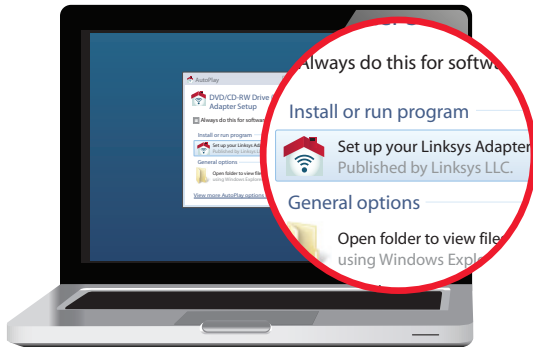

Bunu görmüyorsanız, doğrudan CD'deki kurulumla gidin. Bunu yapmak için, kendi işletim sisteminizin adımlarını uygulayın.

Windows 7

- a. **Başlat > Bilgisayar'a** gidin.
- b. CD veya DVD sürücüsünü çift tıklayın.

Windows Vista

- a. **Başlat > Bilgisayar'a** gidin.
- b. CD veya DVD sürücüsünü çift tıklayın.

Windows XP

- a. **Başlat > Bilgisayarım'a** gidip CD veya DVD sürücünüzü seçin.
 - b. **Setup.exe** ögesini çift tıklayın.
3. Linksys kablosuz adaptörün kurulumunu tamamlamak için ekrandaki talimatları uygulayın.

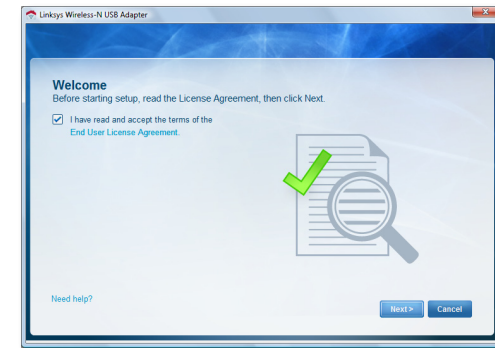

Not

Adaptörünüzü yüklemek için Kurulumu yalnızca bir kez çalıştırmanız gerekir. Kurulumu çalıştırdıktan sonra, adaptörü bilgisayarınızın USB portuna her taktığınızda bilgisayarınız bunu tanıyacaktır.

Kablosuz Ağ Yapılandırması

Adaptörün kablosuz ağ bağlantısı ayarlarını yapılandırmak için kablosuz ağ yapılandırması yardımcı programlarından birini kullanın. Böyle bir yardımcı programı bilgisayarınıza yüklediyseniz ya da bilgisayarınızda yüklü olarak verildiyse, kullanma talimatları için bu yardımcı programın belgelerine bakın. Aksi takdirde, işletim sisteminin yerleşik yardımcı programını kullanmak için aşağıdaki uygun bölümde yer alan talimatları uygulayın.

- "Windows 7", sayfa 3
- "Windows Vista", sayfa 4
- "Windows XP", sayfa 6

Windows 7

Adaptörü yükledikten sonra, bilgisayarınızın sistem tepsisinde *Kablosuz Ağ Yapılandırması* yardımcı programının simgesi görüntülenir. (Simgeyi görmüyorsanız, sistem tepsisindeki *Gizli simgeleri göster* okunu  tıklayın.)



Fare işaretçinizi simgenin üzerine getirdiğinizde kablosuz bağlantınızın durum bilgileri görüntülenir.



Yeni Kablosuz Bağlantısı

Farklı bir kablosuz ağa bağlanmak için:

1. **Kablosuz Ağ Yapılandırması** yardımcı programının simgesini tıklayın. Kullanılabilir kablosuz ağların bir listesi görüntülenir.

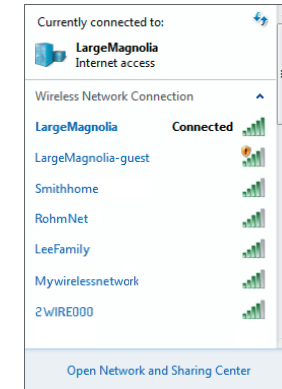

2. Ağınızı seçip **Bağlan** öğesini tıklayın.

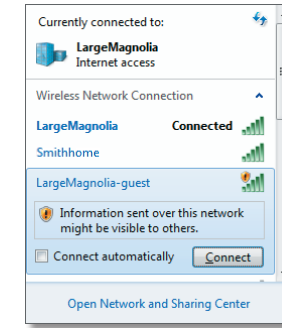

3. Ağınız kablosuz güvenliğini kullanmıyorsa 5. adıma geçin.

4. Wi-Fi Protected Access (WPA/WPA2) parolasını veya Wired Equivalent Privacy (WEP) anahtarını girip (güvenliğin türüne göre), **Tamam** ögesini tıklatın.



Adaptörünüz ağınıza bağlanırken bu ekran görüntülenir. Bağlantıyı kesmek istemediğiniz sürece iptal etmeyin.

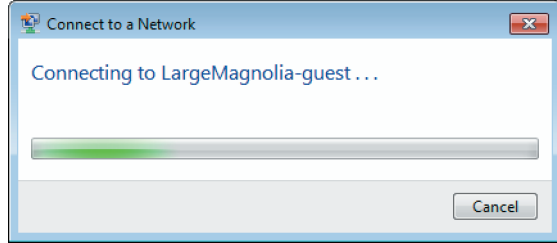

Bilgisayarınız artık kablosuz ağınıza bağlıdır.

Not

Kablosuz Ağ Yapılandırması yardımcı programı hakkında yardım için **Başlat'**ı ve **Yardım ve Destek'**i tıklatın.

Windows Vista

Adaptörü yükledikten sonra, bilgisayarınızın sistem tepsisinde *Kablosuz Ağ Yapılandırması* yardımcı programının simgesi görüntülenir.



Fare işaretçinizi simgenin üzerine getirdiğinizde kablosuz bağlantınızın durum bilgileri görüntülenir.

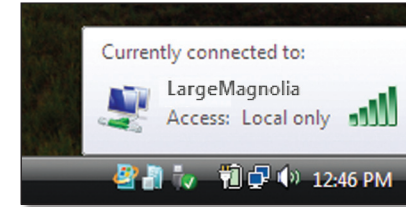

Yeni Kablosuz Bağlantısı

Farklı bir kablosuz ağa bağlanmak için:

1. **Kablosuz Ağ Yapılandırması** yardımcı programının simgesini sağ tıklatın.
2. **Bir Ağa Bağlan** ögesini tıklatın.

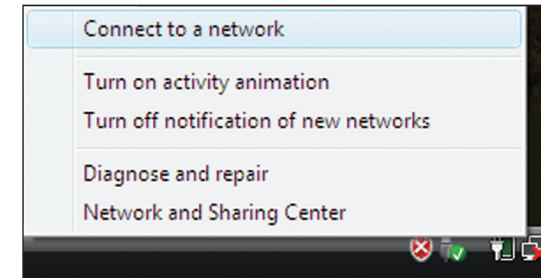

3. Ağınızı seçip **Bağlan** ögesini tıklayın.

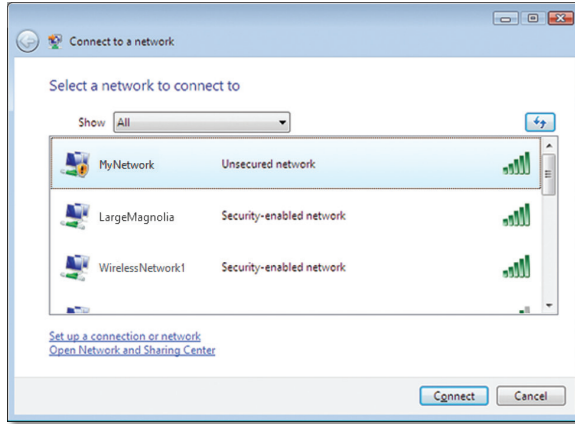

4. Ağınız kablosuz güvenlik kullanıyorsa 5. adıma geçin.

Ağınız kablosuz güvenliğini **kullanmıyorsa** bu ekran görüntülenir.

a. Güvenli olmayan ağınıza bağlanmak için **Yine de Bağlan** ögesini tıklayıp 6. adıma geçin.

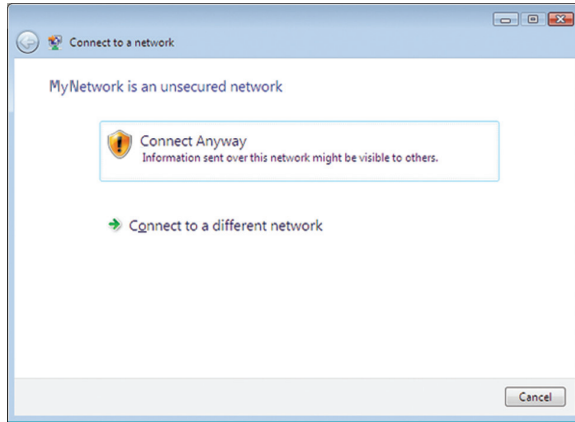

5. Wi-Fi Protected Access (WPA/WPA2) parolasını veya Wired Equivalent Privacy (WEP) anahtarını girip (güvenliğin türüne göre), **Bağlan** ögesini tıklayın.



Adaptörünüz ağınıza bağlanırken bu ekran görüntülenir. Yüklemeyi kesmek istemediğiniz sürece iptal etmeyin.

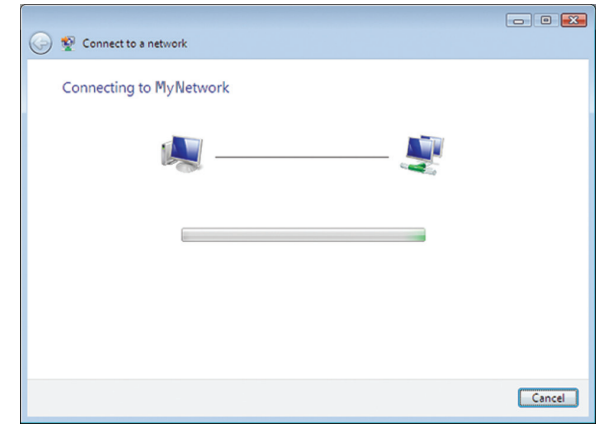

Ağınıza bağlandığınızda bu ekran görüntülenir.

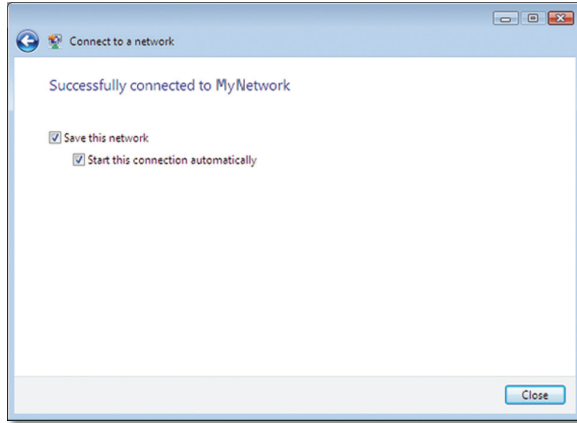

6. Ayarlarınızı kaydetmek istiyorsanız **Bu ağı kaydet** öğesini seçin.
7. **Kapat** düğmesini tıklayın.

Ağ Konumu Ayarla ekranı görüntülenebilir. Bu ekran konum türünüzün doğru ayarlarını uygulamanıza yardımcı olur.

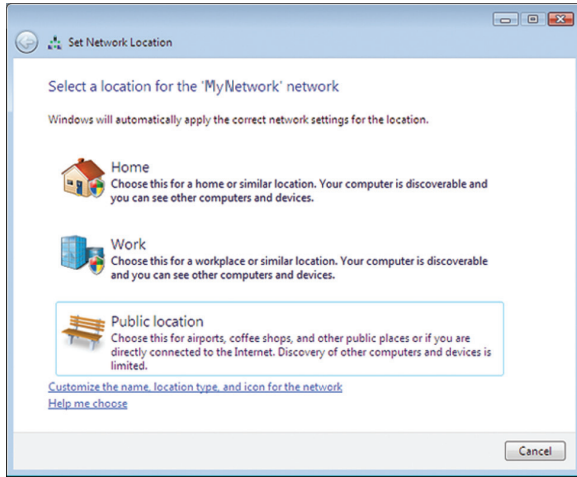

- a. **Ev, İş** veya **Ortak Konum**, ardından da son ekranda **Kapat** öğesini tıklayın.

Not

Kablosuz Ağ Yapılandırması yardımcı programı hakkında yardım için **Başlat**'ı ve **Yardım ve Destek**'i tıklayın.

Bilgisayarınız artık kablosuz ağına bağlıdır.

Windows XP

Adaptörü yükledikten sonra, bilgisayarınızın sistem tepeğinde **Windows XP Kablosuz Sıfır Yapılandırma Yardımcı Programı** simgesi görüntülenir.



Fare işaretçinizi simgenin üzerine getirdiğinizde kablosuz bağlantınızın durum bilgileri görüntülenir.

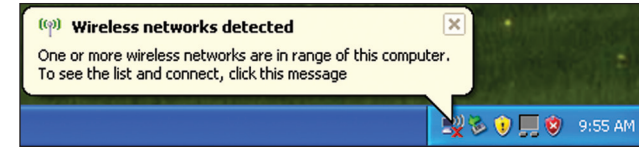

Yeni Kablosuz Bağlantısı

Yeni bir kablosuz ağı bağlanmak için:

1. Bilgisayarın sistem tepsisinde **Windows XP Kablosuz Sıfır Yapılandırma** simgesini sağ tıklayıp **Kullanılabilir Kablosuz Ağları Göster** tıklayın. Kullanılabilir kablosuz ağlar bir pencerede görüntülenir.
2. İstedığınız ağı seçip **Bağlan** ögesini tıklayın.

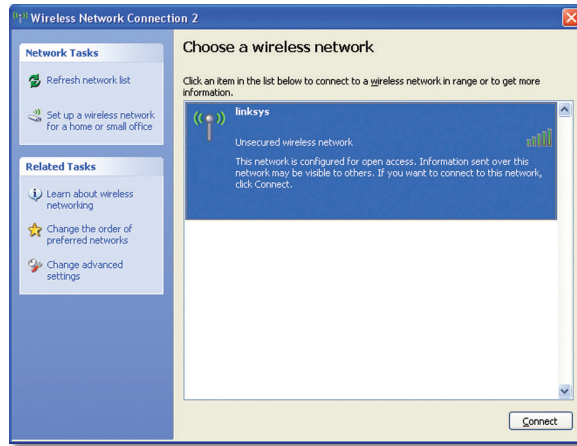

Ağ kablosuz güvenliğini kullanıyorsa 4. adıma geçin. Aksi takdirde 3. adımla devam edin.

3. Güvenli olmayan ağınıza adaptörü bağlamak için **Yine de Bağlan** ögesini tıklayıp 5. adıma geçin.

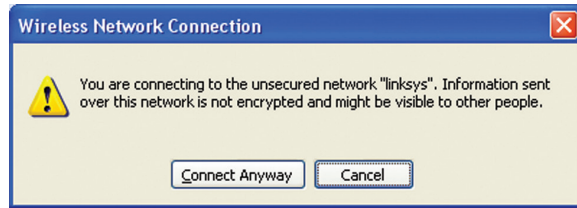

4. Ağınız Wired Equivalent Privacy (WEP) kablosuz güvenliğini kullanıyorsa **Ağ anahtarı** ve **Ağ anahtarını onayla** alanlarına WEP anahtarını girin. Ağınız Wired Equivalent Privacy (WEP) kablosuz güvenliğini kullanıyorsa **Ağ anahtarı** ve **Ağ anahtarını onayla** alanlarına WEP anahtarını girin. **Bağlan** düğmesini tıklayın.

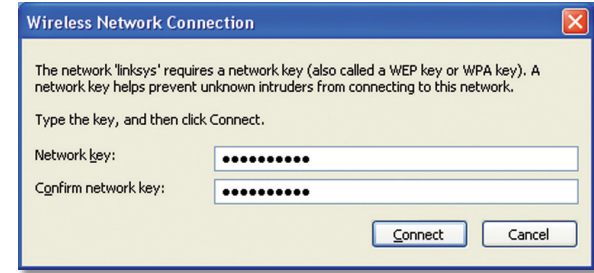

Not

Windows XP Kablosuz Sıfır Yapılandırma WEP parolasını desteklemez. Kablosuz router'ınızın veya erişim noktasının kullandığı doğru WEP anahtarını girin.

Not

Ağınız WPA2 güvenliğini kullanıyorsa, www.microsoft.com adresinden bulunabilen Windows XP Güncelleştirmesini (KB893357) yüklediğinizden emin olun.

Bağlantınız etkinleştğinde kablosuz ağıınız *Bağlandı* olarak görüntülenir.

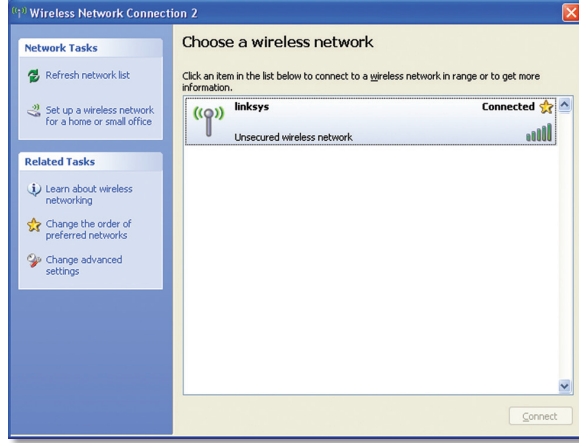

Not

Kablosuz Ağ Yapılandırması yardımcı programı hakkında yardım için **Başlat'** ve **Yardım ve Destek'** tıklayın.

Bilgisayarınız artık kablosuz ağıınıza bağlıdır.

Sorun Giderme

AE1200/AE2500

Bilgisayarınız adaptörü tanımıyor.

- Adaptörün bilgisayarınızdaki USB yuvasına düzgün takıldığından emin olun.
- Adaptörü farklı bir USB portuna bağlayın.

Adaptör düzgün çalışmıyor.

Adaptörü bilgisayarın USB yuvasından çıkarıp yeniden takın.

Bilgisayarınız kablosuz ağınızdaki diğer bilgisayarlarla iletişime geçemiyor.

1. Bilgisayarın açık olduğundan emin olun.
2. Adaptörün aynı Kablosuz Ağ Adı ile (SSID veya Service Set Identifier olarak da bilinir), kablosuz ağ ayarlarının da kablosuz ağınızdaki diğer bilgisayarlarla aynı şekilde yapılandırıldığından emin olun.

Not

Burada sorularınızın yanıtını bulamadıysanız, [Linksys.com/support](https://linksys.com/support) adresindeki web destek bölümümüze bakın.

Spesifikasyonlar

Linksys AE1200

Model Adı	Linksys AE1200
Açıklama	Yüksek Performanslı Kablosuz-N USB Adaptörü
Model Numarası	AE1200
Standartlar	802.11b, 802.11g, 802.11n
Arabirim	USB 2.0
LED'ler	Link/Act
Antenler	2 Dahili Tek bant
İletilen Güç	802.11b: 15 dBm \pm 2,0 802.11g: 15 dBm \pm 2,0 802.11n: MCS15 (20 MHz): 15 dBm \pm 2,0 MCS8 (20 MHz): 15 dBm \pm 2,0 MCS7 (20 MHz): 15 dBm \pm 2,0 MCS0 (20 MHz): 15 dBm \pm 2,0 MCS15 (40 MHz): 13 dBm \pm 2,0 MCS8 (40 MHz): 13 dBm \pm 2,0 MCS7 (40 MHz): 13 dBm \pm 2,0 MCS0 (40 MHz): 15 dBm \pm 2,0
Alış Hassasiyeti	802.11b: (+2/-4 dB) DBPSK: -96 dBm Tipik DQPSK: -96 dBm Tipik CCK: -90 dBm Tipik 802.11g: (+2/-4 dB) BPSK: -93 dBm Tipik QPSK: -90 dBm Tipik 16-QAM: -84 dBm Tipik 64-QAM: -76 dBm Tipik 802.11n: (+2/-4 dB) -72 dBm @MCS15 (20 MHz) -90 dBm @MCS0 (20 MHz) -68 dBm @MCS15 (40 MHz) -87 dBm @MCS0 (40 MHz)

dBi Cinsinden Anten Kazancı	Anten 1: \leq -1,2 dBi Anten 2: \leq -1,0 dBi
Güç Tüketimi	TX: MCS15 @20 MHz: 278 mA MCS8 @20 MHz: 371 mA MCS15 @40 MHz: 266 mA MCS8 @40 MHz: 344 mA RX: 20 MHz: 111 mA Beklemede: 37 mA Radyo Kapalı: 37 mA
Güvenlik Özellikleri	WEP, WPA & WPA2 Kişisel, WPA & WPA2 Kurumsal, WPS
Güvenlik Anahtarı Bit Sayısı	128-Bit Şifrelemeye Kadar
OS Gereksinimleri	Windows XP, Windows Vista, Windows Vista 64-bit Edition, Windows 7 veya Windows 7 64-bit

Çevresel

Boyutları	2,87" x 0,94" x 0,35" (73,0 x 23,8 x 9,0 mm)
Ağırlığı	0,39 oz (11 g)
Sertifikalar	FCC, CE, IC, UL, RoHS, WEEE, IDA, C-Tick, Wi-Fi B/G/N
Çalışma Sıcaklığı	32 - 104°F (0 - 40°C)
Depolama Sıcaklığı	-4 - 158°F (-20 - 70°C)
Çalışma Nem Oranı	%10 - 85 Yoğuşmasız
Depolama Nem Oranı	%5 - 90 Yoğuşmasız
Model Adı	Linksys AE1200
Açıklama	Yüksek Performanslı Dual-Band Kablosuz-N USB Adaptörü

Teknik özellikler bildirimde bulunulmaksızın değiştirilebilir.

Linksys AE2500

Model Numarası	AE2500
Standartlar	802.11a, 802.11b, 802.11g, 802.11n
Arabirim	USB 2.0
LED'ler	Link/Act
Antenler	2 Dahili Dual-band (seçilebilir)
İletilen Güç	802.11a: 14 dBm \pm 2,0 802.11b: 15 dBm \pm 2,0 802.11g: 15 dBm \pm 2,0 802.11n: MCS15 (20 MHz): 14 dBm \pm 2,0 MCS8 (20 MHz): 14 dBm \pm 2,0 MCS7 (20 MHz): 14 dBm \pm 2,0 MCS0 (20 MHz): 14 dBm \pm 2,0 MCS15 (40 MHz): 13 dBm \pm 2,0 MCS8 (40 MHz): 13 dBm \pm 2,0 MCS7 (40 MHz): 13 dBm \pm 2,0 MCS0 (40 MHz): 13 dBm \pm 2,0
Alış Hassasiyeti	802.11b: (+2/-4 dB) DBPSK: -96 dBm Tipik DQPSK: -96 dBm Tipik CCK: -90 dBm Tipik 802.11g: (+2/-4 dB) BPSK: -93 dBm Tipik QPSK: -90 dBm Tipik 6-QAM: -84 dBm Tipik 64-QAM: -76 dBm Tipik 802.11n: (+2/-4 dB) -72 dBm @MCS15 (20 MHz) -90 dBm @MCS0 (20 MHz) -68 dBm @MCS15 (40 MHz) -87 dBm @MCS0 (40 MHz)

dBi Cinsinden Anten Kazancı	Anten 1: 2,4 GHz: \leq 3 dBi 5,15~5,35 GHz: \leq 1,5 dBi 5,5~5,85 GHz: \leq 4,5 dBi Anten 2 2,4 GHz: \leq 4,0 dBi 5,15~5,35 GHz: \leq 1,0 dBi 5,5~5,85 GHz: \leq 5,0 dBi
Güç Tüketimi	TX: MCS15 @20 MHz: 364 mA MCS8 @20 MHz: 447 mA MCS15 @40 MHz: 316 mA MCS8 @40 MHz: 430 mA RX: 20 MHz: 176 mA 40 MHz: 173 mA Beklemede: 48 mA Radyo Kapalı: 48 mA
Güvenlik Özellikleri	WEP, WPA & WPA2 Kişisel, WPA & WPA2 Kurumsal, WPS
Güvenlik Anahtarı Bit Sayısı	128-Bit Şifrelemeye Kadar
OS Gereksinimleri	Windows XP, Windows Vista, Windows Vista 64-bit Edition, Windows 7 veya Windows 7 64-bit
Çevresel	
Boyutları	2,87" x 0,94" x 0,35" (73,0 x 23,8 x 9,0 mm)
Ağırlığı	0,39 oz (11 g)
Sertifikalar	FCC, CE, IC, UL, RoHS, WEEE, IDA, C-Tick, Wi-Fi A/B/G/N
Çalışma Sıcaklığı	32 - 104°F (0 - 40°C)
Depolama Sıcaklığı	-4 - 158°F (-20 - 70°C)
Çalışma Nem Oranı	%10 - 85 Yoğuşmasız
Depolama Nem Oranı	%5 - 90 Yoğuşmasız
Teknik özellikler bildirimde bulunulmaksızın değiştirilebilir.	

Ödüllü teknik desteğimiz için linksys.com/support
adresini ziyaret edin

BELKIN, LINKSYS ve pek çok ürün adı ve logosu, Belkin şirketler grubunun markasıdır. Üçüncü taraf ticari markaları, kendi sahiplerinin mülkiyetindedir. © 2014 Belkin International, Inc. ve/veya bağlı şirketleri. Her hakkı saklıdır.

3425-01520 Rev.D00

LINKSYS™

Керівництво користувача

AE1200 / AE2500

Зміст

Огляд вибору

Особливі складові	1
-------------------	---

Установлення

Установлення	2
--------------	---

Конфігурування бездротової мережі

Windows 7	3
Windows Vista	4
Windows XP	6

Усунення несправностей

AE1200/AE2500	9
---------------	---

Технічні характеристики

Linksys AE1200	10
Linksys AE2500	11

Огляд вибору

Дякуємо за придбання USB-адаптера Linksys для бездротових мереж стандарту N. У цьому адаптері використовується передова технологія бездротового зв'язку, яка дає змогу підключати настільні або портативні комп'ютери з операційною системою Windows до бездротових мереж або розширити відповідні вже наявні можливості. Для кращого захисту конфіденційності даних користувачів бездротове з'єднання можна захистити за допомогою стандарту шифрування Wi-Fi Protected Access 2 (Захищений доступ Wi-Fi, WPA2).

Особливі складові



USB-штекер: цю частину можна приєднати до будь-якого вільного USB-порту на комп'ютері.

Світлодіодний індикатор: блимає за активного підключення до бездротової мережі.

Установлення

У цьому розділі розглядається процедура встановлення адаптера.

Установлення

Щоб установити адаптер, виконайте наведені нижче дії.

1. Вставте компакт-диск у дисковод для компакт- або DVD-дисків.



2. Виберіть пункт **Set up your Linksys Adapter** (Установити адаптер Linksys).

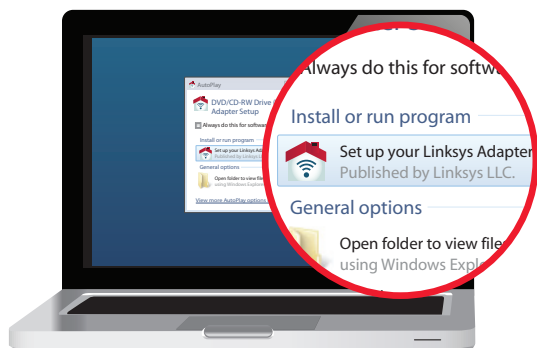

Якщо цей пункт не відобразиться, відкрийте програму встановлення безпосередньо на компакт-диску. Для цього виконайте дії залежно від операційної системи.

Windows 7

- a. Перейдіть у меню **Пуск > Комп'ютер**.
- b. Двічі клацніть по значку дисковода для компакт- або DVD-дисків.

Windows Vista

- a. Перейдіть у меню **Пуск > Комп'ютер**.
- b. Двічі клацніть по значку дисковода для компакт- або DVD-дисків.

Windows XP

- a. Перейдіть у меню **Пуск > Мій комп'ютер** і виберіть дисковод для компакт- або DVD-дисків.
 - b. Двічі клацніть по файлу **Setup.exe**.
3. Виконайте інструкції, які з'являтимуться на екрані, щоб завершити встановлення бездротового адаптера Linksys.

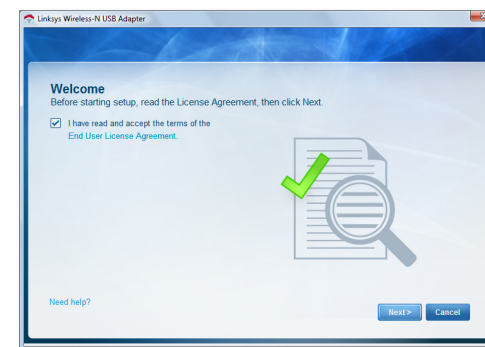

Примітка

Процедуру встановлення адаптера слід виконати лише один раз. Після завершення процедури встановлення комп'ютер розпізнаватиме адаптер під час кожного підключення адаптера до USB-порту.

Конфігурування бездротової мережі

Значення параметрів бездротового зв'язку можна задати у службовій програмі для конфігурування бездротової мережі. Якщо таку програму встановлено на комп'ютері, див. відповідні інструкції в її документації. В іншому разі дотримуйтеся наведених нижче інструкцій із використання вбудованої службової програми залежно від операційної системи.

- «Windows 7» на стор. 3
- «Windows Vista» на стор. 4
- «Windows XP» на стор. 6

Windows 7

Після встановлення адаптера в області сповіщень на панелі завдань відображається значок *службової програми налаштування бездротової мережі*. (Якщо цей значок не відображається, клацніть по стрілці *Показати приховані значки* в області сповіщень.)



Якщо навести на цей значок указівник миші, відобразиться інформація про стан бездротового з'єднання.

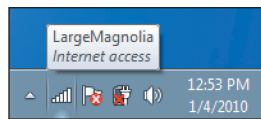

Нове бездротове з'єднання

Щоб підключити комп'ютер до іншої бездротової мережі, виконайте наведені нижче дії.

1. Клацніть по значку **службової програми налаштування бездротової мережі**. Відобразиться список доступних бездротових мереж.



2. Виберіть мережу, а потім натисніть кнопку **Підключити**.

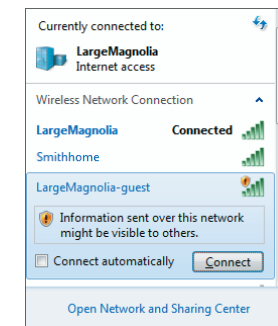

3. Якщо в мережі не використовується функція захисту, перейдіть до кроку 5.

4. Введіть пароль функції Wi-Fi Protected Access (WPA/WPA2) або ключ Wired Equivalent Privacy (WEP) (залежно від типу захисту), а потім натисніть **ОК**.

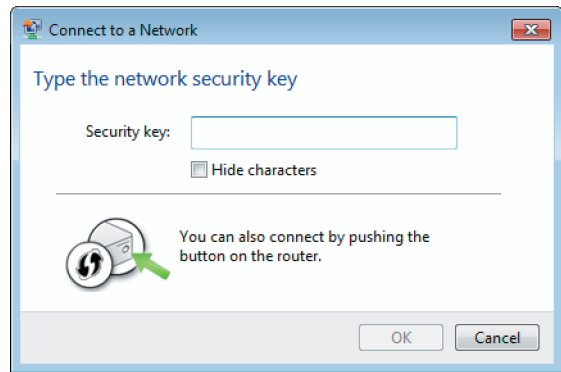

Цей екран відображатиметься, доки адаптер установлюватиме підключення до мережі. Натисніть кнопку "Скасувати", щоб перервати процес підключення.

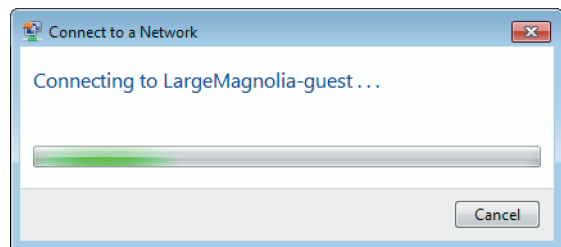

Після цього комп'ютер буде підключено до бездротової мережі.

Примітка

Щоб отримати довідкову інформацію про службову програму налаштування бездротової мережі, натисніть кнопку **Пуск**, а потім виберіть пункт **Довідка та підтримка**.

Windows Vista

Після встановлення адаптера в області сповіщень на панелі завдань відображається значок *службової програми налаштування бездротової мережі*.



Якщо навести на цей значок указівник миші, відобразиться інформація про стан бездротового з'єднання.

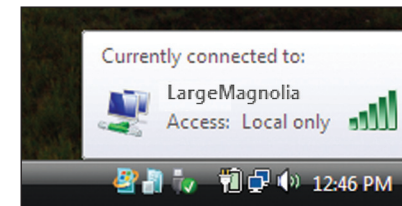

Нове бездротове з'єднання

Щоб підключити комп'ютер до іншої бездротової мережі, виконайте наведені нижче дії.

1. Клацніть по значку **службової програми налаштування бездротової мережі** правою кнопкою миші.
2. Виберіть **Підключити до**.

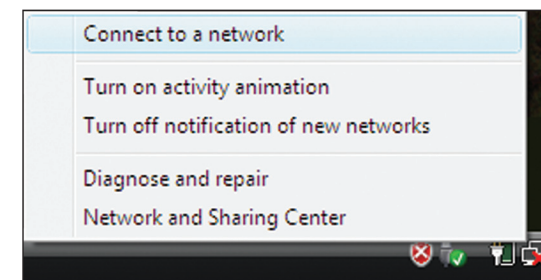

3. Виберіть мережу, а потім натисніть кнопку **Підключити**.

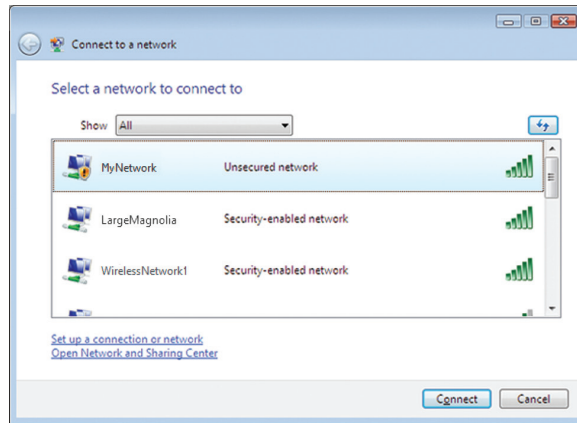

4. Якщо в мережі використовується функція захисту, перейдіть до кроку 5.

Якщо в мережі **не** використовується функція захисту, відобразиться цей екран.

- а. Щоб підключити комп'ютер до незахищеної мережі, виберіть **Все одно встановити підключення** та перейдіть до кроку 6.

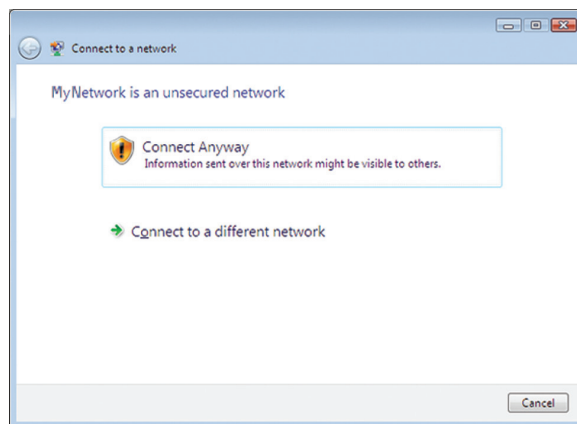

5. Введіть пароль функції Wi-Fi Protected Access (WPA/WPA2) або ключ Wired Equivalent Privacy (WEP) (залежно від типу захисту), а потім натисніть **Підключити**.

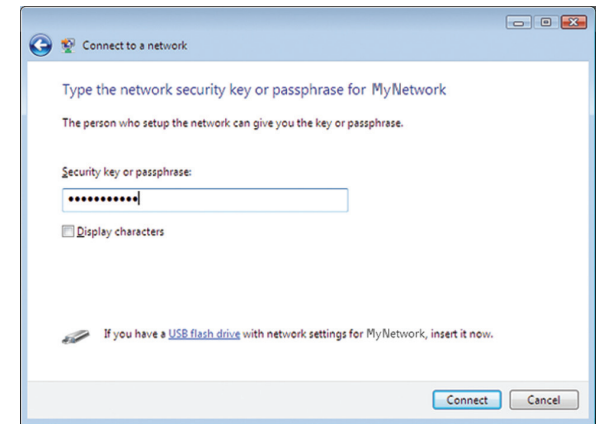

Цей екран відобразиться, доки адаптер установлюватиме підключення до мережі. Натисніть кнопку "Скасувати", щоб перервати процес установлення.

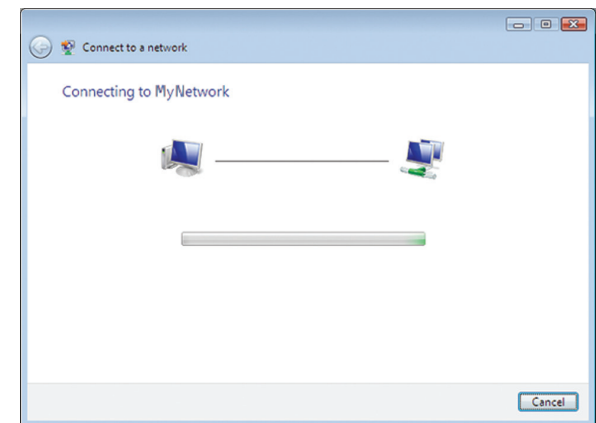

Цей екран відобразиться після того, як комп'ютер буде підключено до мережі.

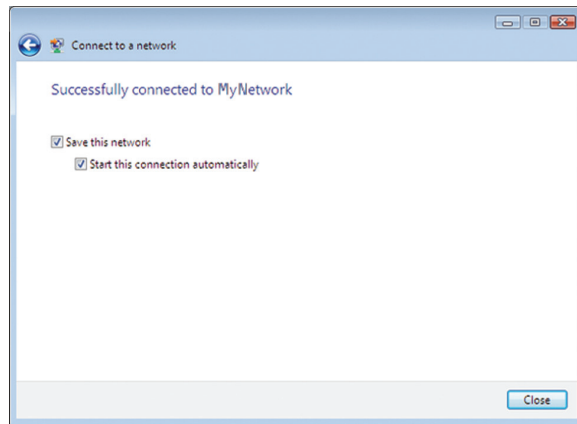

6. Щоб зберегти значення параметрів, виберіть **Зберегти цю мережу**.
7. Натисніть кнопку **Закрити**.

Може відобразитися екран *Вибір мережного розташування*. Цей екран допоможе застосувати правильні значення параметрів залежно від типу розташування.

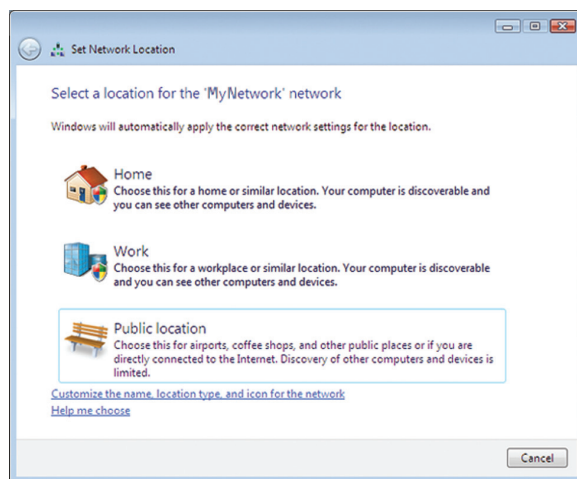

- a. Виберіть **Домашня мережа**, **Робоча мережа** або **Мережа спільного використання**, а потім натисніть кнопку **Закрити** на екрані, що відкриється.

Примітка

Щоб отримати довідкову інформацію про службову програму налаштування бездротової мережі, натисніть кнопку **Пуск**, а потім виберіть пункт **Довідка та підтримка**.

Після цього комп'ютер буде підключено до бездротової мережі.

Windows XP

Після встановлення адаптера в області сповіщень на панелі завдань відображається значок **службової програми налаштування бездротової мережі у Windows XP**.



Якщо навести на цей значок указівник миші, відобразиться інформація про стан бездротового з'єднання.

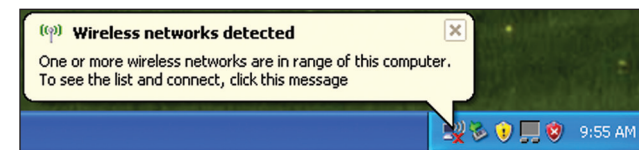

Нове бездротове з'єднання

Щоб підключити комп'ютер до нової бездротової мережі, виконайте наведені нижче дії.

1. Клацніть правою кнопкою миші значок **службової програми налаштування бездротової мережі у Windows XP** у області сповіщень на панелі завдань, а потім виберіть **Перегляд доступних безпроводових мереж**. Відобразиться вікно зі списком доступних бездротових мереж.
2. Виберіть потрібну мережу та натисніть кнопку **Підключити**.

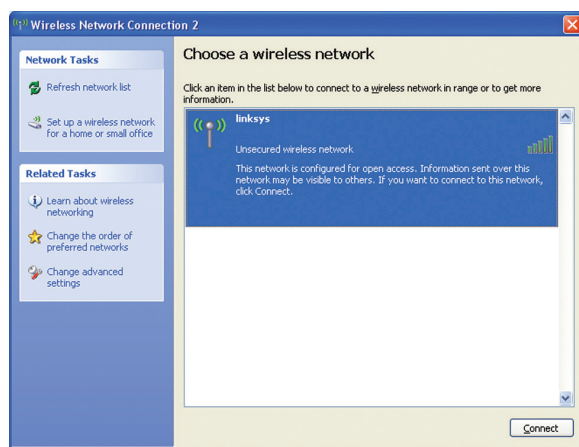

Якщо в мережі використовується функція захисту, перейдіть до кроку 4. В іншому разі виконайте крок 3.

3. Натисніть **Все одно встановити підключення**, щоб підключити адаптер до незахищеної мережі, а потім перейдіть до кроку 5.



4. Якщо в мережі використовується стандарт захисту Wired Equivalent Privacy (WEP), введіть ключ WEP у поля **Ключ мережі** та **Підтвердити ключ мережі**. Якщо в мережі використовується стандарт захисту Wi-Fi Protected Access (WPA/WPA2), введіть пароль у поля **Ключ мережі** та **Підтвердити ключ мережі**. Натисніть кнопку **Підключити**.

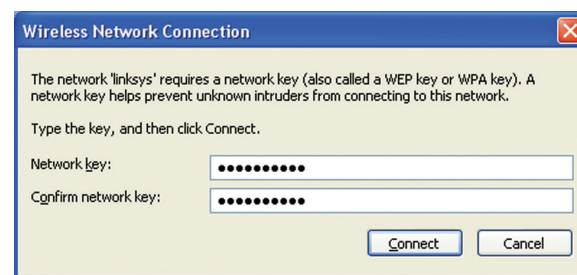

Примітка

Службова програма налаштування бездротової мережі у Windows XP не підтримує паролі WEP. Введіть точний ключ WEP, який використовується на бездротовому маршрутизаторі або точці доступу.

Примітка

Якщо в мережі використовується стандарт захисту WPA2, переконайтеся в тому, що встановлено оновлення Windows XP (KB893357), доступне на веб-сайті www.microsoft.com.

За активного з'єднання для бездротової мережі відображатиметься стан *Підключено*.

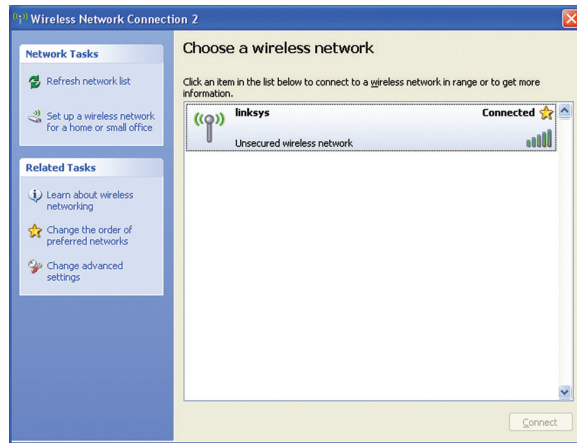

Примітка

Щоб отримати довідкову інформацію про службову програму налаштування бездротової мережі, натисніть кнопку **Пуск**, а потім виберіть пункт **Довідка та підтримка**.

Після цього комп'ютер буде підключено до бездротової мережі.

Усунення несправностей

AE1200/AE2500

Комп'ютер не розпізнає адаптер.

- Переконайтеся в тому, що адаптер належним чином вставлений у USB-порт на комп'ютері.
- Підключіть адаптер до іншого USB-порту.

Адаптер не працює належним чином.

Від'єднайте адаптер, а потім знову вставте його в USB-порт на комп'ютері.

Комп'ютер не може обмінюватися даними з іншими комп'ютерами, які належать до бездротової мережі.

1. Переконайтеся в тому, що комп'ютери ввімкнені.
2. Переконайтеся в тому, що на адаптері задано таке ж саме ім'я бездротової мережі (також називається ідентифікатор набору служб — Service Set Identifier, SSID) і такі ж самі значення параметрів захисту, що й на інших комп'ютерах у бездротовій мережі.

Примітка

Якщо не вдалося знайти відповіді на питання в цьому посібнику, відвідайте веб-сторінку нашої служби підтримки за адресою [Linksys.com/support](https://linksys.com/support).

Технічні характеристики

Linksys AE1200

Назва моделі	Linksys AE1200
Опис	Високопродуктивний USB-адаптер для бездротових мереж стандарту N
Номер моделі	AE1200
Стандарти	802.11b, 802.11g, 802.11n
Інтерфейс	USB 2.0
Світлодіодні індикатори	Link (Канал)/Act (Активність)
Анени	2 внутрішні, однодіапазонні
Рівень передавання сигналу	802.11b: 15 дБм ± 2,0 802.11g: 15 дБм ± 2,0 802.11n: MCS15 (20 МГц): 15 дБм ± 2,0 MCS8 (20 МГц): 15 дБм ± 2,0 MCS7 (20 МГц): 15 дБм ± 2,0 MCS0 (20 МГц): 15 дБм ± 2,0 MCS15 (40 МГц): 13 дБм ± 2,0 MCS8 (40 МГц): 13 дБм ± 2,0 MCS7 (40 МГц): 13 дБм ± 2,0 MCS0 (40 МГц): 15 дБм ± 2,0
Рівень чутливості приймання	802.11b: (+2/-4 дБ) DBPSK: -96 дБм, типовий DQPSK: -96 дБм, типовий CSK: -90 дБм, типовий 802.11g: (+2/-4 дБ) BPSK: -93 дБм, типовий QPSK: -90 дБм, типовий 16-QAM: -84 дБм, типовий 64-QAM: -76 дБм, типовий 802.11n: (+2/-4 дБ) -72 дБм за MCS15 (20 МГц) -90 дБм за MCS0 (20 МГц) -68 дБм за MCS15 (40 МГц) -87 дБм за MCS0 (40 МГц)

Підсилення антени, дБі	антена 1: ≤ -1,2 дБі антена 2: ≤ -1,0 дБі
Споживання потужності	передавання: MCS15 за 20 МГц: 278 мА MCS8 за 20 МГц: 371 мА MCS15 за 40 МГц: 266 мА MCS8 за 40 МГц: 344 мА приймання: 20 МГц: 111 мА режим очікування: 37 мА за вимкненого радіо: 37 мА
Стандарти захисту	WEP, WPA & WPA2 Personal, WPA та WPA2 Enterprise, WPS
Розряд ключа шифрування	до 128-розрядного шифрування
Вимоги до операційної системи	Windows XP, Windows Vista, Windows Vista 64-розрядне видання, Windows 7 або Windows 7, 64-розрядне видання

Зовнішні чинники

Розміри	2,87 x 0,94 x 0,35 дюйма (73,0 x 23,8 x 9,0 мм)
Вага	0,39 унції (11 г)
Сертифікація	FCC, CE, IC, UL, RoHS, WEEE, IDA, C-Tick, Wi-Fi B/G/N
Робоча температура	32—104 °F (0—40 °C)
Температура під час зберігання	від -4 до 158 °F (від -20 до 70 °C)
Робоча вологість	10—85 %, без конденсації
Вологість під час зберігання	5—90 %, без конденсації
Назва моделі	Linksys AE1200
Опис	Високопродуктивний дводіапазонний USB-адаптер для бездротових мереж стандарту N

Технічні характеристики можуть бути змінені без попередження.

Linksys AE2500

Номер моделі	AE2500
Стандарти	802.11a, 802.11b, 802.11g, 802.11n
Інтерфейс	USB 2.0
Світлодіодні індикатори	Link (Канал)/Act (Активність)
Анени	2 внутрішні, дводіапазонні (на вибір)
Рівень передавання сигналу	802.11a: 14 дБм ± 2,0 802.11b: 15 дБм ± 2,0 802.11g: 15 дБм ± 2,0 802.11n: MCS15 (20 МГц): 14 дБм ± 2,0 MCS8 (20 МГц): 14 дБм ± 2,0 MCS7 (20 МГц): 14 дБм ± 2,0 MCS0 (20 МГц): 14 дБм ± 2,0 MCS15 (40 МГц): 13 дБм ± 2,0 MCS8 (40 МГц): 13 дБм ± 2,0 MCS7 (40 МГц): 13 дБм ± 2,0 MCS0 (40 МГц): 13 дБм ± 2,0
Рівень чутливості приймання	802.11b: (+2/-4 дБ) DBPSK: -96 дБм, типовий DQPSK: -96 дБм, типовий CSK: -90 дБм, типовий 802.11g: (+2/-4 дБ) BPSK: -93 дБм, типовий QPSK: -90 дБм, типовий 6-QAM: -84 дБм, типовий 64-QAM: -76 дБм, типовий 802.11n: (+2/-4 дБ) -72 дБм за MCS15 (20 МГц) -90 дБм за MCS0 (20 МГц) -68 дБм за MCS15 (40 МГц) -87 дБм за MCS0 (40 МГц)

Підсилення антени, дБі	антена 1 2,4 ГГц: ≤ 3 дБі 5,15~5,35 ГГц: ≤ 1,5 дБі 5,5~5,85 ГГц: ≤ 4,5 дБі антена 2 2,4 ГГц: ≤ 4,0 дБі 5,15~5,35 ГГц: ≤ 1,0 дБі 5,5~5,85 ГГц: ≤ 5,0 дБі
Споживання потужності	передавання: MCS15 за 20 МГц: 364 мА MCS8 за 20 МГц: 447 мА MCS15 за 40 МГц: 316 мА MCS8 за 40 МГц: 430 мА приймання: 20 МГц: 176 мА 40 МГц: 173 мА режим очікування: 48 мА за вимкненого радіо: 48 мА
Стандарти захисту	WEP, WPA & WPA2 Personal, WPA та WPA2 Enterprise, WPS
Розряд ключа шифрування	до 128-розрядного шифрування
Вимоги до операційної системи	Windows XP, Windows Vista, Windows Vista 64-розрядне видання, Windows 7 або Windows 7, 64-розрядне видання

Зовнішні чинники

Розміри	2,87 x 0,94 x 0,35 дюйма (73,0 x 23,8 x 9,0 мм)
Вага	0,39 унції (11 г)
Сертифікація	FCC, CE, IC, UL, RoHS, WEEE, IDA, C-Tick, Wi-Fi A/B/G/N
Робоча температура	32—104 °F (0—40 °C)
Температура під час зберігання	від -4 до 158 °F (від -20 до 70 °C)
Робоча вологість	10—85 %, без конденсації
Вологість під час зберігання	5—90 %, без конденсації

Технічні характеристики можуть бути змінені без попередження.

Завітайте на linksys.com/support, щоб отримати
технічну підтримку, відмічену численними нагородами

«BELKIN», «LINKSYS» та багато інших назв і логотипів продукції
є торговими марками групи компанії «Belkin». Вищезгадані
торгові марки третіх сторін є власністю їхніх відповідних
власників. © 2014 Belkin International, Inc. та/або її партнерські
компанії. Усі права захищено.

Hướng dẫn sử dụng

AE1200 / AE2500

Mục lục

Tổng quan Sản phẩm

Đặc điểm	1
----------	---

Cài đặt

Cài đặt	2
---------	---

Cấu hình Mạng Không dây

Windows 7	3
Windows Vista	4
Windows XP	6

Khắc phục sự cố

AE1200/AE2500	9
---------------	---

Thông số kỹ thuật

Linksys AE1200	10
Linksys AE2500	11

Tổng quan Sản phẩm

Cảm ơn bạn đã chọn mua bộ thích ứng USB Linksys Wireless-N. Sử dụng công nghệ kết nối mạng không dây mới nhất, bộ thích ứng giúp tăng cường hoặc nâng cấp khả năng kết nối không dây trên máy tính sử dụng Windows hay máy tính xách tay của bạn. Để giúp bảo vệ dữ liệu và bảo mật của bạn, bạn có thể sử dụng mã hóa Wi-Fi Protected Access 2 (WPA2) để bảo vệ kết nối không dây của mình.

Đặc điểm



Đầu cắm USB: Cắm đầu cắm này vào bất kỳ cổng USB nào còn trống trên máy tính của bạn.

Đèn LED: Nháy sáng khi có hoạt động mạng không dây.

Cài đặt

Chương này mô tả quy trình cài đặt bộ thích ứng.

Cài đặt

Để cài đặt bộ thích ứng:

1. Cho CD vào ổ CD hoặc DVD của bạn.



2. Nhấp **Set up your Linksys Adapter** (Cài đặt Bộ thích ứng Linksys của bạn).

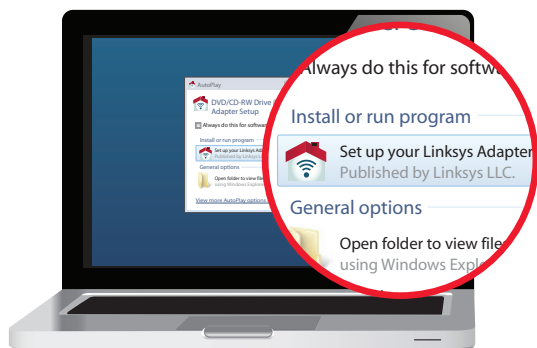

Nếu bạn không nhìn thấy thông báo này, hãy truy cập cài đặt trực tiếp trên đĩa CD. Để làm vậy, hãy thực hiện các bước sau cho hệ điều hành của bạn:

Windows 7

- a. Đến phần **Start > Computer**.
- b. Nhấp đúp vào ổ CD hoặc DVD của bạn.

Windows Vista

- a. Đến phần **Start > Computer**.
- b. Nhấp đúp vào ổ CD hoặc DVD của bạn.

Windows XP

- a. Đến phần **Start > My Computer** và chọn ổ CD hoặc DVD của bạn.
 - b. Nhấp đúp vào **Setup.exe**.
3. Làm theo các hướng dẫn trên màn hình để hoàn thành việc cài đặt bộ thích ứng không dây Linksys của bạn.

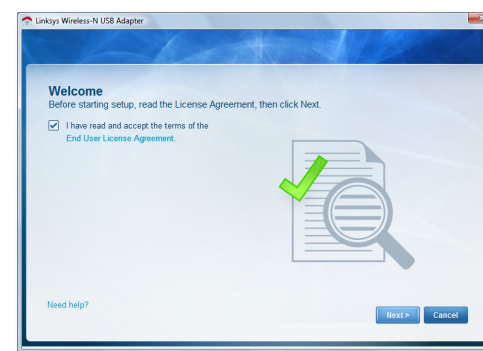

Lưu ý

Bạn chỉ cần chạy Cài đặt một lần để cài đặt bộ thích ứng của mình. Sau khi chạy Cài đặt, máy tính của bạn sẽ nhận diện được bộ thích ứng mỗi khi thiết bị này được kết nối với cổng USB của máy tính.

Cấu hình Mạng Không dây

Để cấu hình cài đặt kết nối không dây của bộ thích ứng, hãy sử dụng tiện ích cấu hình mạng không dây. Nếu bạn đã cài một tiện ích như vậy trên máy tính của mình, hoặc nếu máy tính của bạn đã cài đặt sẵn một tiện ích như thế, hãy tham khảo tài liệu hướng dẫn sử dụng tiện ích đó. Nếu không, hãy làm theo hướng dẫn trong mục thích hợp bên dưới để sử dụng tiện ích tích hợp sẵn của hệ điều hành:

- "Windows 7" trên trang 3
- "Windows Vista" trên trang 4
- "Windows XP" trên trang 6

Windows 7

Sau khi bạn đã cài đặt bộ thích ứng, biểu tượng tiện ích *Wireless Network Configuration* (Cấu hình Mạng Không dây) sẽ xuất hiện trên khay hệ thống máy tính của bạn. (Nếu bạn không nhìn thấy biểu tượng đó, hãy nhấp vào mũi tên *Show hidden icons* trong khay hệ thống.)



Khi con trỏ chuột di chuyển qua biểu tượng này, thông tin trạng thái kết nối không dây sẽ xuất hiện.



Kết nối Không dây Mới

Để kết nối với một mạng không dây khác:

1. Hãy nhấp vào biểu tượng tiện ích **Wireless Network Configuration** (Cấu hình Mạng Không dây). Danh sách các mạng không dây sẵn có xuất hiện.



2. Chọn mạng của bạn, sau đó nhấp **Connect** (Kết nối).

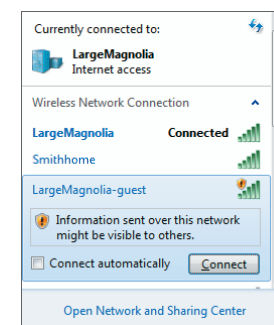

3. Nếu mạng của bạn không sử dụng bảo mật không dây, hãy chuyển đến bước 5.

4. Nhập mật mã Wi-Fi Protected Access (WPA/WPA2) hoặc khóa Wired Equivalent Privacy (WEP) (tùy vào loại bảo mật của bạn), sau đó nhấn **OK**.

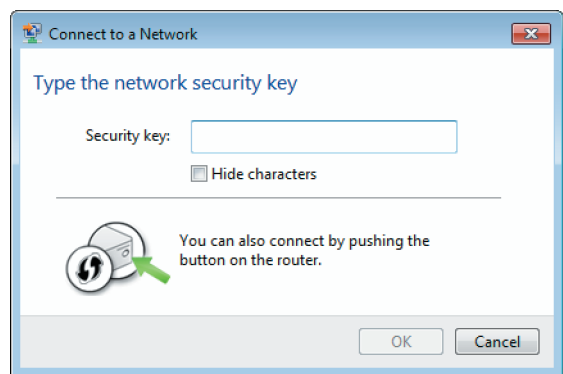

Màn hình này xuất hiện khi bộ thích ứng kết nối với mạng của bạn. Không hủy nếu bạn không muốn kết thúc kết nối đó.

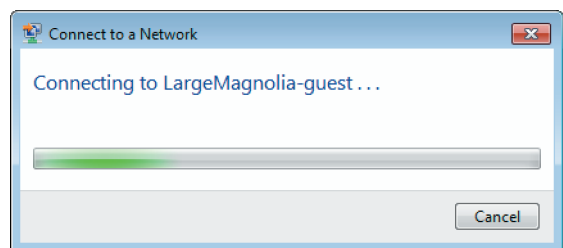

Máy tính của bạn hiện đã được kết nối với mạng không dây.

Lưu ý

Để được trợ giúp với tiện ích Cấu hình Mạng Không dây, hãy nhấn **Start**, sau đó nhấn **Help and Support**.

Windows Vista

Sau khi bạn đã cài đặt bộ thích ứng, biểu tượng tiện ích *Wireless Network Configuration* (Cấu hình Mạng Không dây) sẽ xuất hiện trên khay hệ thống máy tính của bạn.



Khi con trỏ chuột di chuyển qua biểu tượng này, thông tin trạng thái kết nối không dây sẽ xuất hiện.

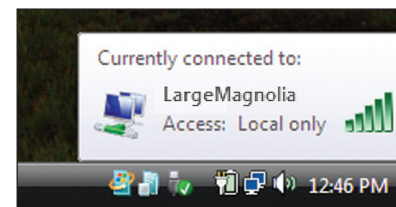

Kết nối Không dây Mới

Để kết nối với một mạng không dây khác:

1. Hãy nhấp chuột phải vào biểu tượng tiện ích **Wireless Network Configuration** (Cấu hình Mạng Không dây).
2. Nhấp **Connect to a network** (Kết nối vào mạng).

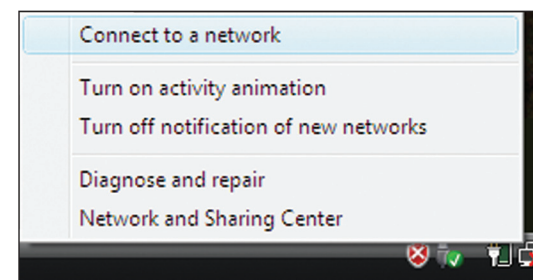

3. Chọn mạng của bạn, sau đó nhấp vào **Connect** (Kết nối).

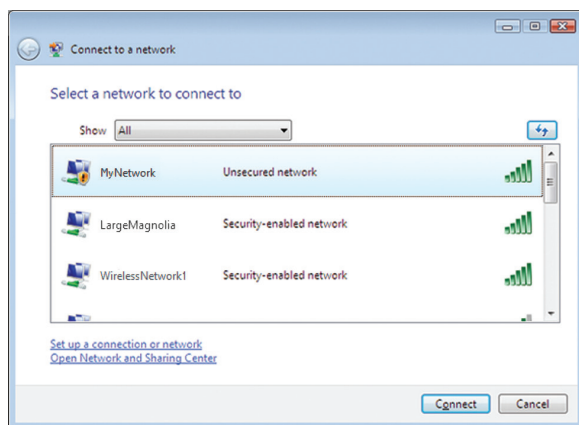

4. Nếu mạng của bạn sử dụng bảo mật không dây, hãy chuyển đến Bước 5. Nếu mạng của bạn **không** sử dụng bảo mật không dây, màn hình này sẽ xuất hiện.
- a. Để kết nối với mạng không bảo mật, hãy nhấp **Connect Anyway** (Vẫn kết nối) và chuyển đến Bước 6.

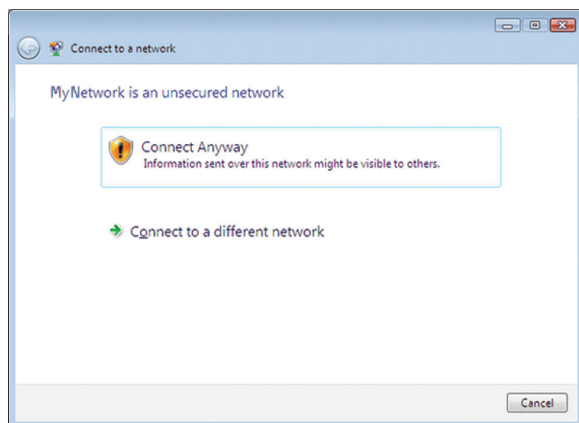

5. Nhập mật mã Wi-Fi Protected Access (WPA/WPA2) hoặc khóa Wired Equivalent Privacy (WEP) (tùy vào loại bảo mật của bạn), sau đó nhấp **Connect** (Kết nối).

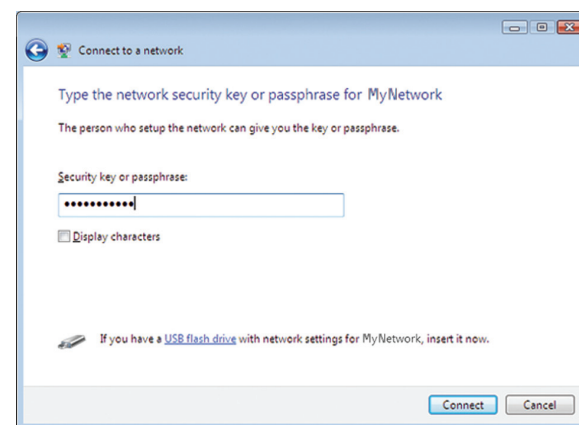

Màn hình này xuất hiện khi bộ thích ứng kết nối với mạng của bạn. Không hủy nếu bạn không muốn kết thúc việc cài đặt.

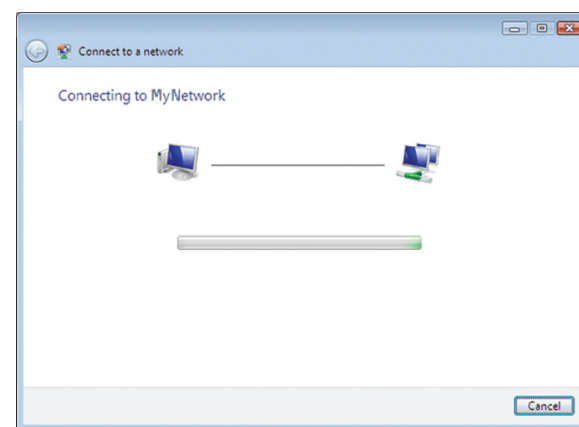

Màn hình này xuất hiện khi bạn được kết nối với mạng của mình.

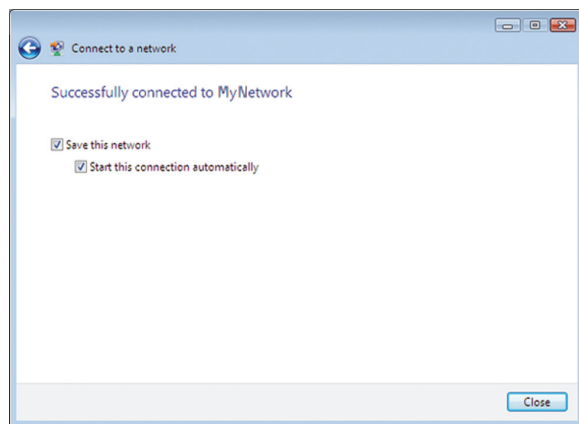

6. Nếu bạn muốn lưu cài đặt của mình, hãy chọn **Save this network** (Lưu mạng này).
7. Nhấp **Close** (Đóng).

Màn hình *Set Network Location* có thể xuất hiện. Màn hình này giúp áp dụng cài đặt đúng cho loại vị trí của bạn.

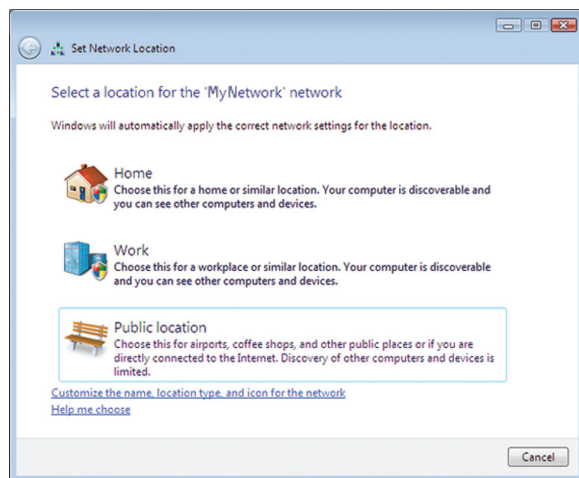

- a. Nhấp **Home**, **Work**, hoặc **Public location**, sau đó nhấp **Close** trên màn hình kết quả sau đó.

Lưu ý

Để được trợ giúp với tiện ích Cấu hình Mạng Không dây, hãy nhấp **Start**, sau đó nhấp **Help and Support**.

Máy tính của bạn hiện đã được kết nối với mạng không dây.

Windows XP

Sau khi bạn đã cài đặt bộ thích ứng, biểu tượng **Tiện ích Windows XP Wireless Zero Configuration** sẽ xuất hiện trên khay hệ thống máy tính của bạn.



Khi con trỏ chuột di chuyển qua biểu tượng này, thông tin trạng thái kết nối không dây sẽ xuất hiện.

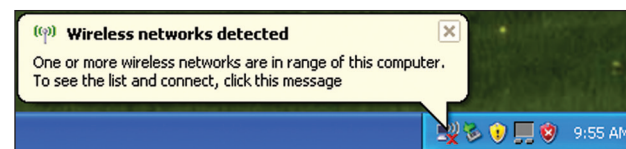

Kết nối Không dây Mới

Để kết nối với một mạng không dây mới:

1. Nhấp chuột phải vào biểu tượng **Windows XP Wireless Zero Configuration** trên khay hệ thống máy tính của bạn, sau đó nhấp vào **View Available Wireless Networks**. Một cửa sổ hiển thị các mạng không dây đang sẵn có.
2. Chọn mạng bạn muốn, sau đó nhấp **Connect** (Kết nối).

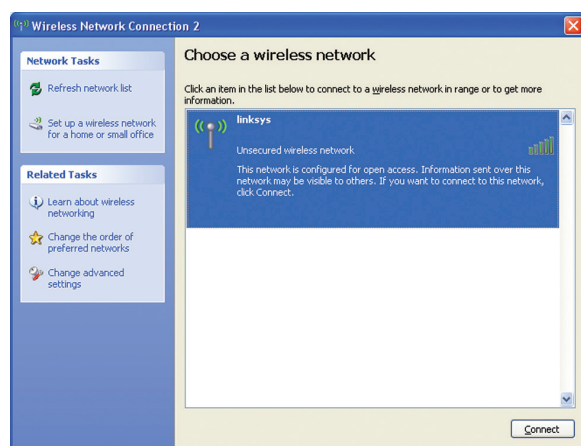

Nếu mạng của bạn sử dụng bảo mật không dây, hãy chuyển đến Bước 4. Nếu không, hãy tiếp tục thực hiện Bước 3.

3. Nhấp **Connect Anyway** (Vẫn kết nối) để kết nối bộ thích ứng với mạng không bảo mật của bạn, sau đó chuyển đến Bước 5.

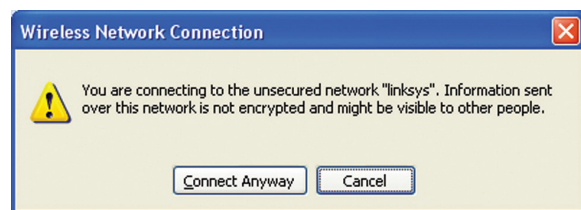

4. Nếu mạng của bạn sử dụng phương thức bảo mật không dây Wired Equivalent Privacy (WEP), hãy nhập Khóa WEP trong các trường *Network key* (Khóa mạng) và *Confirm network key* (Xác nhận khóa mạng). Nếu mạng của bạn sử dụng phương thức bảo mật không dây Wi-Fi Protected Access (WPA/WPA2), hãy nhập mật mã trong các trường *Network key* (Khóa mạng) và *Confirm network key* (Xác nhận khóa mạng). Nhấp **Connect** (Kết nối).

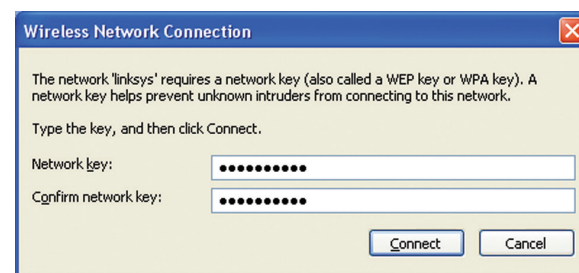

Lưu ý

Windows XP Wireless Zero Configuration không hỗ trợ việc sử dụng mật mã WEP. Nhập mã WEP chính xác mà bộ định tuyến không dây hay điểm truy cập của bạn sử dụng.

Lưu ý

Nếu mạng của bạn sử dụng phương thức bảo mật WPA2, hãy đảm bảo rằng bạn đã cài đặt bản Cập nhật cho Windows XP (KB893357), có sẵn tại www.microsoft.com.

Mạng không dây của bạn sẽ xuất hiện dưới dạng *Connected* (Kết nối) khi kết nối của bạn đang hoạt động.

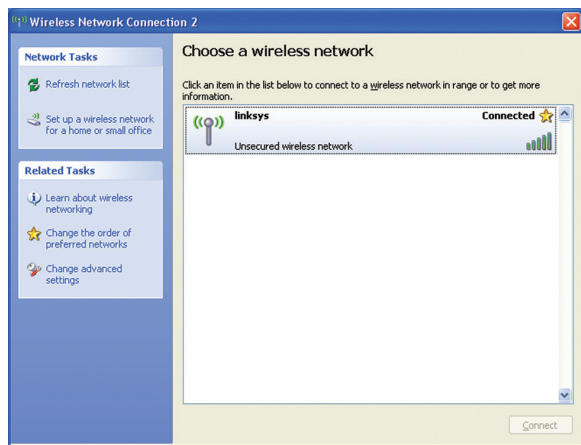

Lưu ý

Để được trợ giúp với tiện ích Cấu hình Mạng Không dây, hãy nhấp **Start**, sau đó nhấp **Help and Support**.

Máy tính của bạn hiện đã được kết nối với mạng không dây.

Khắc phục sự cố

AE1200/AE2500

Máy tính của bạn không nhận diện được bộ thích ứng.

- Hãy đảm bảo rằng bộ thích ứng đã được cắm đúng cách vào khe cắm USB của máy tính.
- Cắm bộ thích ứng vào cổng USB khác.

Bộ thích ứng không hoạt động chính xác.

Rút bộ thích ứng ra rồi cắm lại vào khe cắm USB của máy tính.

Máy tính của bạn không thể giao tiếp với các máy tính khác trên mạng không dây.

1. Hãy đảm bảo các máy tính đã được bật nguồn.
2. Đảm bảo rằng bộ thích ứng được cấu hình với cùng Tên Mạng Không dây (còn được gọi là SSID hay Mã định danh Thiết đặt Dịch vụ) và cài đặt bảo mật không dây giống như các máy tính khác trên mạng không dây của bạn.

Lưu ý

Nếu các thắc mắc của bạn không được đề cập ở đây, hãy tham khảo mục trợ giúp trên trang web của chúng tôi tại Linksys.com/support.

Thông số kỹ thuật

Linksys AE1200

Tên khiêu

Linksys AE1200

Mô tả	Bộ thích ứng USB Wireless-N Hiệu suất Cao
Số kiểu	AE1200
Chuẩn	802.11b, 802.11g, 802.11n
Giao diện	USB 2.0
Đèn LED	Liên kết/Hoạt động
Ăng ten	2 dải đơn trong
Công suất truyền	802.11b: 15 dBm \pm 2.0 802.11g: 15 dBm \pm 2.0 802.11n: MCS15 (20 MHz): 15 dBm \pm 2.0 MCS8 (20 MHz): 15 dBm \pm 2.0 MCS7 (20 MHz): 15 dBm \pm 2.0 MCS0 (20 MHz): 15 dBm \pm 2.0 MCS15 (40 MHz): 13 dBm \pm 2.0 MCS8 (40 MHz): 13 dBm \pm 2.0 MCS7 (40 MHz): 13 dBm \pm 2.0 MCS0 (40 MHz): 15 dBm \pm 2.0
Độ nhạy thu	802.11b: (+2/-4 dB) DBPSK: -96 dBm Quy chuẩn DQPSK: -96 dBm Quy chuẩn CCK: -90 dBm Quy chuẩn 802.11g: (+2/-4 dB) BPSK: -93 dBm Quy chuẩn QPSK: -90 dBm Quy chuẩn 16-QAM: -84 dBm Quy chuẩn 64-QAM: -76 dBm Quy chuẩn 802.11n: (+2/-4 dB) -72 dBm @MCS15 (20 MHz) -90 dBm @MCS0 (20 MHz) -68 dBm @MCS15 (40 MHz) -87 dBm @MCS0 (40 MHz)

Độ tăng ích của ăng
ten theo dBi

Ăng ten 1: ≤ -1.2 dBi
Ăng ten 2: ≤ -1.0 dBi

Công suất Tiêu thụ

TX: MCS15 @20 MHz: 278 mA
MCS8 @20 MHz: 371 mA
MCS15 @40 MHz: 266 mA
MCS8 @40 MHz: 344 mA
RX: 20 MHz: 111 mA
Chế độ chờ: 37 mA
Radio Tắt: 37 mA

Tính năng bảo mật

WEP, WPA & WPA2 Personal (WPA2 Cá nhân),
WPA & WPA2 Enterprise (WPA2 dành cho
doanh nghiệp), WPS

Bit mã khoá bảo mật

Mã hoá tối đa 128-Bit

Yêu cầu về Hệ điều hành

Windows XP, Windows Vista,
Windows Vista 64-bit Edition,
Windows 7, hoặc Windows 7 64-bit

Môi trường

Kích thước

2,87" x 0,94" x 0,35"
(73,0 x 23,8 x 9,0 mm)

Trọng lượng

0,39 oz (11 g)

Chứng chỉ

FCC, CE, IC, UL, RoHS, WEEE, IDA,
C-Tick, Wi-Fi B/G/N

Nhiệt độ hoạt động

32 đến 104°F (0 đến 40°C)

Nhiệt độ bảo quản

-4 đến 158°F (-20 đến 70°C)

Độ ẩm hoạt động

10 đến 85% Không ngưng tụ

Độ ẩm bảo quản

5 đến 90% Không ngưng tụ

Tên kiểu

Linksys AE1200

Mô tả

Bộ thích ứng USB Wireless-N
Dải kép Hiệu suất Cao

Thông số kỹ thuật có thể thay đổi mà không báo trước.

Linksys AE2500

Số kiểu

AE2500

Chuẩn	802.11a, 802.11b, 802.11g, 802.11n
Giao diện	USB 2.0
Đèn LED	Liên kết/Hoạt động
Ăng ten	2 Dải kép trong (có thể chọn được)
Công suất truyền	802.11a: 15 dBm \pm 2.0 802.11b: 15 dBm \pm 2.0 802.11g: 15 dBm \pm 2.0 802.11n: MCS15 (20 MHz): 14 dBm \pm 2.0 MCS8 (20 MHz): 14 dBm \pm 2.0 MCS7 (20 MHz): 14 dBm \pm 2.0 MCS0 (20 MHz): 14 dBm \pm 2.0 MCS15 (40 MHz): 13 dBm \pm 2.0 MCS8 (40 MHz): 13 dBm \pm 2.0 MCS7 (40 MHz): 13 dBm \pm 2.0 MCS0 (40 MHz): 13 dBm \pm 2.0
Độ nhạy thu	802.11b: (+2/-4 dB) DBPSK: -96 dBm Quy chuẩn DQPSK: -96 dBm Quy chuẩn CCK: -90 dBm Quy chuẩn 802.11g: (+2/-4 dB) BPSK: -93 dBm Quy chuẩn QPSK: -90 dBm Quy chuẩn 6-QAM: -84 dBm Quy chuẩn 64-QAM: -76 dBm Quy chuẩn 802.11n: (+2/-4 dB) -72 dBm @MCS15 (20 MHz) -90 dBm @MCS0 (20 MHz) -68 dBm @MCS15 (40 MHz) -87 dBm @MCS0 (40 MHz)

Độ tăng ích của ăng
ten theo dBi

Ăng ten 1
2.4 GHz: \leq 3 dBi
5.15~5.35 GHz: \leq 1.5 dBi
5.5~5.85 GHz: \leq 4.5 dBi

Ăng ten 2
2.4 GHz: \leq 4.0 dBi
5.15~5.35 GHz: \leq 1.0 dBi
5.5~5.85 GHz: \leq 5.0 dBi

Công suất Tiêu thụ

TX: MCS15 @20 MHz: 364 mA
MCS8 @20 MHz: 447 mA
MCS15 @40 MHz: 316 mA
MCS8 @40 MHz: 430 mA

RX: 20 MHz: 176 mA
40 MHz: 173 mA
Chế độ chờ: 48 mA
Radio Tắt: 48 mA

Tính năng bảo mật

WEP, WPA & WPA2 Personal (WPA2 Cá nhân),
WPA & WPA2 Enterprise (WPA2 dành cho
doanh nghiệp), WPS

Bit mã khoá bảo mật

Mã hoá tối đa 128-Bit

Yêu cầu về Hệ điều hành

Windows XP, Windows Vista,
Windows Vista 64-bit Edition,
Windows 7, hoặc Windows 7 64-bit

Môi trường

Kích thước

2,87" x 0,94" x 0,35"
(73,0 x 23,8 x 9,0 mm)

Trọng lượng

0,39 oz (11 g)

Chứng chỉ

FCC, CE, IC, UL, RoHS, WEEE, IDA,
C-Tick, Wi-Fi A/B/G/N

Nhiệt độ hoạt động

32 đến 104°F (0 đến 40°C)

Nhiệt độ bảo quản

-4 đến 158°F (-20 đến 70°C)

Độ ẩm hoạt động

10 đến 85% Không ngưng tụ

Độ ẩm bảo quản

5 đến 90% Không ngưng tụ

Thông số kỹ thuật có thể thay đổi mà không báo trước.

Truy cập linksys.com/support để nhận hỗ trợ đã đạt giải thưởng

BELKIN, LINKSYS và nhiều tên sản phẩm và logo là thương hiệu của tập đoàn các công ty Belkin. Các thương hiệu của bên thứ ba được đề cập là tài sản của chủ sở hữu tương ứng. © 2014 Belkin International, Inc. và/hoặc các công ty con. Bảo lưu mọi quyền.